EL TIEMPO — Pronóstico oficial
Hoy: húmedo, con poco cambio de temperatura
Ayer: Temp. máx., 23,9; mín., 16.1

LA NACION

Año LXI — Núm. 21.102 — BUENOS AIRES, MARTES 27 DE MAYO DE 1930 — PORTE PAGADO

BIBLIOTECA NACIONAL

CON LOS DESPACHOS SOBRE LOS DIPLOMAS OCURRE ALGO RARO

El presidente de la Comisión de Poderes no encuentra al de la Cámara

UNA DISIDENCIA

Afírmase que la ha provocado el diploma por la minoría de Mendoza

BLOQUE DE LA DERECHA

No obstante haber terminado sus tareas el viernes último la Comisión Especial de Poderes de la Cámara de Diputados, hasta ayer no se había podido comunicar al presidente provisional del cuerpo el resultado de la labor realizada.

El sábado último el presidente de la Comisión de Poderes, Dr. Zavala no pudo entregar los despachos a la presidencia de la Cámara porque el Sr. Sánchez se retiró pocos minutos antes de que llegara a la casa el primero, quien resolvió realizar ayer ese trámite. Pero tampoco fué posible llenar en el día ese requisito, pues el presidente de la comisión, que concurrió en las primeras horas de la tarde a la Cámara, no pudo entrevistarse con el Sr. Sánchez porque este funcionario llegó tarde a su despacho y el Dr. Zavala tuvo que ausentarse de la casa.

Se anuncia una disidencia

Los inconvenientes a que hacemos referencia más arriba parecen no ser casuales. Según una versión que se difundió ayer en los corrillos parlamentarios, existe interés en demorar la entrega de los despachos a fin de tratar de resolver previamente una disidencia que se habría producido entre los miembros de la mayoría de la comisión.

Se asegura, en efecto, que el señor Gómez, miembro de esa mayoría, está en disidencia con el despacho subscripto por sus colegas de sector en la elección de Mendoza. Según aquella versión, dicho diputado se opone al rechazo del diploma del diputado electo por la minoría, Dr. José Hipólito Lencinas, y es partidario de firmar un dictamen en disidencia aconsejando la aceptación de esa credencial, por considerar que los cargos formulados contra el electo no son suficientes para declarar su inhabilidad personal para ejercer el cargo de diputado.

La situación planteada con motivo de esa disidencia sería la causa que ha obligado a los miembros de la mayoría a retener los despachos de la comisión hasta que se resuelva en alguna forma esa cuestión.

Es probable que hoy se adopte alguna actitud a ese respecto, pues estando redactados los despachos, no será posible demorar por más tiempo la convocatoria de la Cámara.

Conocida la versión que consignamos en los círculos parlamentarios, se habló ayer en algunos sectores de la oposición de adoptar medidas a fin de obtener la pronta reanudación de las sesiones preparatorias.

Una nota del juez federal de Mendoza

El juez federal de Mendoza, doctor Zervino, ha dirigido una nota a la Comisión de Poderes a propósito del pedido de un expediente original radicado en ese juzgado, haciendo diversas consideraciones tendientes a demostrar que ni la comisión ni la Cámara misma pueden disponer que salga del juzgado un sumario que está en plena substanciación, pues ello contribuiría a cortar la acción de la defensa, del fiscal y del propio juez. Termina la nota diciendo que para satisfacer el pedido envía copia testimoniada del proceso, y que en caso de que la comisión o la Cámara pusieran en duda las informaciones que se suministran por intermedio de ese juzgado, recibiría complacido la visita de una comisión investigadora.

Hoy se reunirá el bloque de la derecha

Para esta tarde a las 15 está citado el bloque de la derecha a fin de considerar, entre otros asuntos, la invitación recibida de la Unión Cívica Radical antipersonalista de Entre Ríos para que sea designada una delegación de ese sector, a fin de que se traslade a dicha provincia y puedan sus miembros juzgar como testigos imparciales la forma en que se desarrolle la elección próxima.

Es probable que en la misma reunión los diputados demócratas por Córdoba sometan a la deliberación del bloque el asunto relativo a la conducta que deberán observar al discutirse los comicios de Córdoba con motivo de las versiones referentes a la actitud que se atribuye a los diputados radicales personalistas respecto a la forma de encarar ese asunto.

VENDRA A B. AIRES EL PROFESOR MARINESCU

VIENA, 26 (AP).—El profesor Jorge Marinescu, uno de los más famosos psicólogos de Rumania, partirá en breve para la Argentina, con el fin de dar una serie de conferencias en ese país y en otras repúblicas sudamericanas.

INCIDENTE FRONTERIZO GERMANO-POLACO

Hubo un tiroteo entre los guardias de ambos países

VARSOVIA, 26 (AP).—Ha causado agitación considerable en Polonia un incidente ocurrido el sábado pasado por la noche en la frontera polaca, en el corredor cerca del río Vistula y la aldea de Opalenie, donde, según se asegura, los guardias alemanes de la frontera dispararon sus armas contra los guardias polacos. Un oficial polaco herido y un guardia fueron tomados prisioneros y conducidos a territorio de Alemania por los guardias alemanes.

Según la versión polaca, se han encontrado rastros de sangre en territorio de Polonia, lo cual tiende a demostrar que los alemanes fueron los atacantes.

Se ha formulado una protesta por intermedio de la legación polaca en Berlín, y se exige la entrega de los dos prisioneros.

Las autoridades polacas proponen que una comisión formada por representantes de los dos países realice una investigación en el teatro de los sucesos.

31 procesados bloquistas recobraron su libertad

SAN JUAN, 26.—De acuerdo con instrucciones del interventor nacional, el ministro de Gobierno, Dr. Baudón, a quien secundan el defensor de pobres y ausentes, Dr. Pérez Ruiz, y el alcaide de la cárcel del Marquesado, teniente Patricio Echazú, ha hecho un estudio de los procesos de los detenidos bloquistas y así han obtenido su libertad 31 procesados.

Se anuncia que dentro de breves días otros procesados bloquistas recobrarán también su libertad.

SERA SOMETIDO EL GABINETE LABORISTA A UNA DURA PRUEBA

Esta semana se votará sobre dos mociones de los conservadores

INDIA Y DESOCUPACION

LONDRES, 26 (AP).—El gobierno de Macdonald deberá soportar dos rudas pruebas esta semana, cuando se proceda a votar sobre las mociones conservadoras que tienden a reducir los honorarios de dos ministros: Mr. Wedgwood Benn, secretario de Estado para la India, y J. H. Thomas, Lord del Sello Privado, que es también ministro de la Desocupación.

La moción relativa a Mr. Benn será discutida hoy, y la que afecta a Mr. Thomas, el miércoles. Un voto de desconfianza significaría la derrota del Gobierno.

Se cree que las mociones están inspiradas por el disgusto que experimentan los elementos conservadores en cuanto a la política seguida en la India y en el problema de la desocupación.

LOS NACIONALISTAS CHINOS INTENSIFICAN SU ACCION GUERRERA

El gobierno de Nankin advierte la necesidad de una rápida victoria

SHANGHAI, 26 (AP). — Se sabe de buena fuente que el ministro de Hacienda del Gobierno nacionalista, señor Soong, quien se encuentra en esta ciudad, ha telegrafiado al general Chiang-Kaishek, en Kwieteh, en la provincia de Honan, donde el presidente dirige las fuerzas nacionalistas, advirtiéndole que la necesidad de que los nacionalistas ganen una rápida victoria es imperativa. El señor Soong agrega en su telegrama que, en caso de que no se gane una victoria pronto, ocurrirán acontecimientos de suma gravedad para el Gobierno. Advierte el ministro de Hacienda que las actividades de los comunistas y las de los bandoleros en todo el país han contribuido a la depreciación de la plata y al fracaso de las cosechas y han paralizado las actividades comerciales.

LA EMBAJADA DE ESPAÑA EN BUENOS AIRES

El consejero Sr. Ramírez de Montesinos será reemplazado por don Gonzalo de Ojeda y Brooke

MADRID, 26 (AP).—El rey Alfonso firmó un decreto por el cual se traslada a D. Francisco Ramírez de Montesinos, ministro consejero de la embajada de España en Buenos Aires, a Tetuán, como director de asuntos civiles del protectorado adscripto a la Alta Comisaría de España en Marruecos.

D. Gonzalo de Ojeda y Brooke, actualmente funcionario del Ministerio de Estado, reemplazará a D. Francisco Ramírez de Montesinos como ministro consejero de la embajada de España en la Argentina.

LOS PRETENDIENTES A LA CORONA DE HUNGRIA

El archiduque Otto ha sido reconocido como pretendiente legítimo por el archiduque Alberto

VIENA, 26 (AP).—El obispo Mikes, uno de los jefes del partido legitimista húngaro, al referirse a los rumores según los cuales el archiduque Otto tratará de ocupar el trono de Hungría cuando cumpla 18 años, ha declarado que el pretendiente, después de terminar este año sus estudios en Lovaina, realizará de incógnito una jira por los países europeos.

El conde Alberto Apponyi tiene el propósito de venir a Viena dentro de una semana, a fin de conferenciar con los jefes legitimistas austriacos

La reciente actitud del archiduque Alberto, que juró fidelidad al archiduque Otto, ha desbaratado los planes de su madre, la archiduquesa Isabel, y del general Gombos, quienes favorecían las pretensiones del archiduque Alberto al trono.

En Checoeslovaquia se observan cuidadosamente los acontecimientos que ocurren en Hungría.

LA REPRESENTACION DE ALEMANIA EN B. AIRES

En Berlín se cree probable su elevación a embajada

BERLIN, 26 (AP).—Se ha realizado una investigación, sin carácter formal, en los círculos allegados al Reichstag, que tiende a demostrar que es muy probable que las legaciones alemanas en Buenos Aires, Río de Janeiro y Santiago de Chile sean pronto elevadas a la categoría de embajadas. El Reichsrat ya ha aprobado una partida adicional de gastos de 75.000 marcos para sueldos de embajadores, etc., y en el presupuesto del año próximo figurará una partida para la construcción de nuevos edificios de embajadas.

El ministro de Relaciones Exteriores, Sr. Curtius, recomendó calurosamente hace poco tiempo a la Comisión de Medios y Arbitrios del Reichstag la elevación de las tres legaciones a la categoría de embajadas, "a fin de seguir el ejemplo dado por otras naciones europeas".

EL GRAF ZEPPELIN VISITO RIO DE JANEIRO Y REGRESO A RECIFE, ADONDE LLEGO AYER A LAS 8

ENTRE RIO Y RECIFE LA AERONAVE SOPORTO UN FORMIDABLE AGUACERO TROPICAL

(Especial de LA NACION)

A BORDO DEL GRAF ZEPPELIN, SOBRE RIO DE JANEIRO, 25.—Fué un momento culminante en la historia de los transportes entre Europa y la América del Sur cuando el Graf Zeppelin, el gigantesco dirigible alemán, con diez y nueve pasajeros y mucha correspondencia, atravesó la entrada de la hermosa bahía de Río de Janeiro en medio de las luces rosadas del amanecer. Por primera vez, un dirigible ha cruzado el acuador, y no solamente lo ha cruzado, sino que ha venido 4500 kilómetros más al Sur, hasta Río. El Dr. Eckener y los oficiales en el puente, como asimismo todos los pasajeros, sienten muy de veras que no podamos seguir hasta Buenos Aires y agregar así otra conquista a las muchas ya realizadas por nuestra maravillosa aeronave.

En circunstancias en que volamos sobre lo que comprobamos ha sido llamada con justicia la bahía más hermosa del mundo, el entusiasmo que observamos debajo de nosotros no es mayor que el que experimentamos nosotros mismos por el cuadro que ofrecen esta bahía y esta ciudad, para contemplar las cuales hemos recorrido tantos miles de kilómetros por los aires y arrostrado los peligros de las tempestades tropicales.

Ya nos hemos olvidado de las peripecias de ayer, cuando fuimos sacudidos desde las 2 de la mañana por una serie de ventarrones de frente que querían impedir nuestra marcha hacia el Sur. Pero el Graf Zeppelin se abrió paso a pesar de todos los obstáculos. En este amanecer encontramos recompensa amplia por los sinsabores de ayer y podemos observar el frente marítimo de Río y su espléndida bahía como muy pocas personas en el mundo tienen oportunidad de hacerlo.

Nadie está más interesado que el Dr. Eckener, quien ha visto Río de Janeiro desde a bordo y en tierra, pero nunca desde los aires. "¡Estupendo!", "¡magnífico!" son las expresiones que se oyen en el puente y en el salón de pasajeros. Yo, que he dado la vuelta al mundo en el Graf Zeppelin, y que pasé buena parte de la noche en el puente con los capitanes Lehmann, Flemming y Schiller, me encuentro emocionada ante esta vista de la capital brasileña.

Las ráfagas ocasionales de viento y la admisión franca del Dr. Eckener de que nunca ha experimentado en estas regiones hacen que nos demos cuenta de que recorremos una ruta desconocida. El interés mundial y el entusiasmo general están concentrados sobre la magnífica hazaña que significa este primer vuelo sin etapas con pasajeros y correspondencia, cumplida entre Europa y América en dos días y medio.

Pero el mundo financiero y comercial observa con atención cada ver mayor el resultado de este primer vuelo en dirigible a través de la costa oriental de la América del Sur, desde Pernambuco hasta Río de Janeiro y San Pablo. A pesar de las afirmaciones anteriores de las autoridades aeronáuticas de que las regiones tropicales o ecuatoriales son completamente inadecuadas para los servicios de dirigibles, este vuelo ha comprobado que tales servicios son posibles, desde el punto de vista científico y técnico. Falta por verse el efecto que producen los grandes calores en la faz comercial de la empresa, en cuanto respecto al costo y a la pérdida de gas.

Los pasajeros, extenuados por el calor inusitado de Pernambuco, se levantaron hoy muy tarde. El infante D. Alfonso, que ayer vistió un resplandeciente uniforme blanco, con condecoraciones, se presentó hoy con pantalones cortos de "sport", color kaki, y una camisa abierta, que dejaba entrever un collar de oro.

Llegamos sobre la ciudad de Río a la salida del sol y al campo de aterrizaje a las 6.50. El Graf Zeppelin tocó tierra a las 7.27. Hubo mucha sorpresa y se escucharon algunas palabras gruesas en el puente debido a que la tripulación de tierra permanecía inmóvil y no tomaba los cabos de las cuerdas arrojadas desde la aeronave. El Dr. Eckener estaba sorprendido y no podía darse cuenta de lo que sucedía. Gritó hasta quedarse ronco y sólo después del descenso se supo que las críticas lanzadas contra el equipo de tierra no eran justificadas y que la culpa la tenían los oficiales del puente, que habían olvidado izar la bandera de aterrizar, que es la señal para tomar los cabos de tirar el dirigible a tierra.

PERSPECTIVAS DE UN VUELO A BUENOS AIRES

(Especial de LA NACION)

A BORDO DEL GRAF ZEPPELIN, PERNAMBUCO, 26.—El Graf Zeppelin volvió a demostrar anoche que es el primer dirigible del mundo y que su solidez y estabilidad en las peores condiciones meteorológicas justifican la conclusión de que puede atravesar el Atlántico entre Europa y la América del Sur en una forma conveniente y práctica para el transporte de pasajeros y correspondencia.

Entre la medianoche y las 4 de esta mañana el Graf Zeppelin fué sometido al "bautizo tropical" más severo del presente vuelo. Soportó la prueba en una forma que no solamente los oficiales, sino también los pasajeros acogieron con orgullo. Por cierto que ha aumentado, si ello es posible, nuestra confianza en esta nave maravillosa.

Salimos de la bahía de Río de Janeiro ayer a las 9.29 y saludamos al presidente electo del Brasil en alta mar, en circunstancias en que se dirigía a Nueva York a bordo del Almirante Jaceguay. A la hora de la comida describimos un círculo sobre el Cap Polonio, detuvimos los motores y permanecimos suspendidos a escasa altura sobre el transatlántico.

Poco después de medianoche el dirigible entró en un formidable aguacero tropical y la lluvia torrencial muy pronto aumentó el peso de la nave en ocho toneladas. Marchábamos a 65 kilómetros por hora y teníamos la impresión de atravesar una catarata gigantesca. El agua caía a torrentes sobre el puente y el Dr. Eckener se vió obligado a mudarse el calzado en dos ocasiones. El dirigible marchaba con cuatro motores, pero el Dr. Eckener ordenó que el quinto fuese puesto en movimiento. La carga adicional que representaba el agua hizo necesario que se levantara la proa seis grados, para soportar el peso extra, que el dirigible llevaba, aparentemente, sin dificultad. A las 3 encontramos otra tempestad igualmente intensa, que duró una hora. Es digno de notarse que todos los pasajeros, con la excepción de tres, estuvieron dormidos durante ambas tormentas y nada supieron de ellas hasta la hora del desayuno. El conde Pereira Carneiro y su esposa y el Sr. Fritz Hammer fueron los únicos pasajeros que estuvieron despiertos. Le pregunté a la condesa si sentía algún temor, por tratarse de su primer viaje en dirigible.

"No tengo la menor ansiedad—me dijo.—Hay tan poco movimiento. Uno no tiene la sensación de inseguridad".

—El conde Carneiro me manifestó que se halla convencido de que es ésta la forma ideal y más práctica de navegación aérea entre Europa y la América del Sur. El infante D. Alfonso expresó sus dudas de que hayamos estado en una tempestad.

"No oí ni sentí absolutamente nada", me dijo al tomar el desayuno.

El oficial de derrota, Max Pruss, me confirmó que habíamos tenido la peor noche de todo el viaje.

Aterrizamos a las 8.41. Fué uno de los descensos más rápidos que hemos hecho, puesto que sólo empleamos ocho minutos. El doctor Eckener volvió a expresarme que sentía mucho que no hayamos podido mostrar el Graf Zeppelin a Buenos Aires, pero que quizá pueda hacerse algo el año próximo con el dirigible más grande y más potente que actualmente está en construcción en Friedrichshafen.

He tenido conocimiento de que este vuelo tan feliz del Graf Zeppelin ha hecho que la formación de la línea de aeronaves entre Europa y la América del Sur esté mucho más próxima a realizarse. Actualmente prosiguen las conversaciones y las negociaciones al respecto. Según los proyectos actuales. Pernambuco será el punto terminal de tal línea, que contará con un servicio auxiliar de hidroaviones gigantescos, quizá del tipo Dornier Do. X, desde esa ciudad hasta Buenos Aires.

Todavía no se sabe definitivamente si el Graf Zeppelin partirá para La Habana mañana por la noche o el miércoles.

El Dr. Eckener me acaba de decir lo siguiente:

"Mis propias observaciones y nuestras experiencias con el Graf Zeppelin al cruzar el ecuador me convencen de la practicabilidad de unir Europa con la América del Sur mediante una línea de zeppelines, con grandes ventajas comerciales para el Viejo y el Nuevo Mundo. Ni en Sevilla ni en Pernambuco funcionaron nuestras estaciones de gas como esperábamos, pero eso es simplemente una cuestión de organización."

Lady Grace Drummond Hay

(Derechos reservados para LA NACION)

El enviado especial de LA NACION despidió al dirigible en Río de Janeiro

(De nuestro enviado especial)

PUERTO ALEGRE, 25. — He tenido el segundo encuentro, en el cielo, con el Graf Zeppelin. Esta madrugada, sobre Río de Janeiro, antes de continuar viaje a Buenos Aires en hidroavión, he podido despedirme de la aeronave, que había pasado durante la noche sobre la ciudad, para volver de día.

Muchas esperas he tenido que sufrir como periodista. Ninguna tan extraordinaria como ésta, en el cielo de Río de Janeiro, buscando a la luz del alba un punto negro en el horizonte. Río de Janeiro dormía, cansada de esperar al dirigible. Sólo las colinas continuaban despiertas y vigilantes escrutando el horizonte también. De pronto una colina se ruborizó. Acababa de percibirse por el Sur algo deslizándose sigiloso entre las nubes. El Graf Zeppelin llegaba cauteloso ante las colinas. Iba a acercarse, sin embargo, cuando detrás de ellas salió, radiante, el sol fanfarrón a darle el alto. Se vió al Graf Zeppelin retroceder horizontal. El dirigible, frente al Sol, parecía un aparato fotográfico enfocando a un personaje. Luego el zeppelín se puso a su vez a brillar como el acero, y dando una vuelta, despectivo, se fué a despertar el aeropuerto, cubierto aún con las sábanas de niebla. Desde el hidroavión saludé al Dr. Hugo Eckener, que estaba en su puesto, mirando con mal ojo a mi aviador. Tiene prohibido que se vuele tan cerca de él.

Corpus Barga

PERMANECIO SOLAMENTE 1 HORA Y 7 MINUTOS EN LA CAPITAL BRASILEÑA, EL DOMINGO ULTIMO

En Recife se han organizado diversos agasajos en honor de los pasajeros y tripulantes de la aeronave alemana, la que se cree saldrá hoy para La Habana

DETALLES DEL VUELO

RIO DE JANEIRO, 25 (AP).— Las estaciones de radiotelegrafía del ejército y la marina intentaron comunicarse con el dirigible, pero éste no respondía. Lo mismo hicieron muchos aficionados. Sólo la estación de Babilonia obtuvo contacto, con onda de 1800 metros, pero fué inútil.

A la 1.55 el Telégrafo Nacional informó que el dirigible había pasado en vuelo muy alto en dirección a Santos, a 50 kilómetros de tierra.

El pueblo, decepcionado, retornó a sus casas.

El dirigible voló a las 19.10 sobre el vapor Almirante Jaceguay, el cual, escoltado por los cruceros Bahía y Río Grande do Sul, conduce al presidente electo a los Estados Unidos. El dirigible voló sobre el buque cuando éste se hallaba a 530 kilómetros al norte de Victoria, según radiotelegrama recibido desde a bordo.

Llegó a Río a las 6.02 del 25

(Especial de LA NACION)

RIO DE JANEIRO, 25.—El Graf Zeppelin llegó a Río de Janeiro a las 6.02.

La visita a Río fué breve

RIO DE JANEIRO, 25 (AP).— La visita del Graf Zeppelin a Río de Janeiro ha sido sumamente corta. El comandante Eckener ni siquiera descendió de la barquilla durante su permanencia en esta capital. A causa de ser muy temprano y de existir la mayor incertidumbre acerca de la hora en que llegaría el dirigible, sólo se hallaban en el aeródromo Dos Affonsos algunos miles de personas. Muy pocas de éstas pudieron acercarse a la aeronave, pues solamente fueron autorizados los funcionarios brasileños y algunas personalidades prominentes de la colectividad alemana, entre ellas el ministro y el cónsul de ese país.

A causa de la incertidumbre reinante sobre la posibilidad del descenso de la aeronave en esta capital, todos los pasajeros que debían embarcarse en el dirigible con destino a Lakehurst, partieron en la mañana de ayer con destino a Recife en aviones para embarcarse en esa ciudad. El dirigible llegará a Recife mañana por la mañana y se cree que proseguirá el viaje a La Habana el martes.

Partió de Río ayer a las 8.42

(Especial de LA NACION)

RIO DE JANEIRO, 26.—El Graf Zeppelin levantó vuelo a las 8.42. Realizó varias evoluciones sobre la ciudad y tomó rumbo al Norte a las 9.5.

Permaneció 1 hora 7 minutos en Río

RIO DE JANEIRO, 25 (AP).—Después de desembarcar a los pasajeros, el Graf Zeppelin describió dos círculos sobre la ciudad a escasa altura y emprendió a las 9.35 el vuelo más afuera, con dirección a Recife.

La permanencia del dirigible en el campo Dos Affonsos fué de una hora y siete minutos. El comandante Eckener saludó a los funcionarios y oficiales del ejército y de la armada que concurrieron al campo de aviación. La aeronave reanudó el vuelo a las 8.42. Todas las sirenas y silbatos de la ciudad la saludaron en sus evoluciones.

Sobre Maceio

RIO DE JANEIRO, 26 (AP). — El Graf Zeppelin pasó sobre Maceio a las 6.20.

Llegó a Pernambuco

PERNAMBUCO, 26 (AP).—El Graf Zeppelin llegó a las 8.25.

Feriado en Recife

RECIFE, 26 (AP) — El Graff Zeppelin quedó amarrado a su mástil a las 9.10, después de una rápida maniobra. Empleó poco más de 24 horas para realizar el trayecto desde el campo Dos Alfonsos, en Río de Janeiro.

Dos aviones postales escoltaron al Graf Zeppelin desde fuera del puerto hasta el aeródromo, y a las 8.53 comenzaron las operaciones del amarre, después que se hubieron abierto las válvulas del gas para permitir el descenso de la aeronave.

El aeródromo estaba repleto de

(Continúa en 4a. pág., 3a. col.)

EN RANGOON Y DACCA HA HABIDO GRAVES DESORDENES PROVOCADOS POR LOS NACIONALISTAS HINDUES

Se estima que en la primera localidad el número de muertos no baja de 36 y hay 276 heridos internados en los hospitales y 300 atendidos en consultorios externos

DECLARACIONES DE WEDGWOOD BENN

BOMBAY, 26 (AP).—Ochenta y tres voluntarios del congreso realizaron un nuevo "raid" esta mañana contra los depósitos salinos de Wadala, donde los nativos fueron tiroteados ayer por la policía y resultaron muchos heridos.

Treinta voluntarios regresaron con sal ilícitamente obtenida, mientras que de los 53 restantes, 30 han sido arrestados hasta ahora.

El consejo de guerra del congreso realiza una reunión secreta.

El "raid" contra los depósitos de sal de Wadala

BOMBAY, 25 (AP). — A consecuencia del choque entre agentes de policía y los voluntarios nacionalistas, durante el "raid" de esta mañana contra los depósitos de sal de Wadala, hubo 17 personas heridas, entre las cuales figuran siete en estado grave, habiéndose arrestado a muchos.

Cien voluntarios, incluso 20 "parsis" mandados por Bhamgara, iniciaron el "raid", pero en seguida se arrestó a cincuenta voluntarios, incluso a diez "parsis" y a Bhamgara, quien en un mensaje de despedida exhortó a los partidarios de Zoroastro, de la religión de los "parsis", a continuar el movimiento con toda energía.

Una multitud de espectadores trató de avanzar junto con los voluntarios, pero fué contenida por la policía, que hirió a trece con sus bastones. Un sargento de las fuerzas resultó herido de una pedrada.

Fueron arrestados 17 espectadores, incluso tres mujeres y un muchacho, en cuyo poder fué encontrada una cantidad de sal, pero tanto aquéllas como el menor fueron libertados después de confiscárseles la sal.

El "raid" fué presenciado por el comisionado y por el subcomisionado de policía. Los asaltantes del depósito de sal adoptaron una táctica de guerrilla, realizaron el asalto en grupos y en diversos puntos. Más de mil asaltantes se concentraron en una calle angosta, en el extremo sur de los depósito de sal, pero la policía logró contenerlos.

Más tarde la autoridad arrestó a 54 voluntarios y 47 espectadores. Hubo dos muertos y 19 heridos, incluso una dama mahometana.

El choque, que ocurrió en el bazar Bhendi, fué provocado por un perro, perteneciente a un sargento de policía europeo. Un mahometano arrojó piedras al animal, y al intervenir el sargento, se reunió una multitud que empezó a apedrearlo. Más tarde, unos cinco mil musulmanes apedrearon el cuartel de policía y los agentes se vieron obligados a disparar sus armas de fuego.

Un destacamento permanece de guardia frente al cuartel de policía, habiendo sido dominada la situación.

Los heridos son 35

BOMBAY, 25 (AP).—Una gran multitud prorrumpió en gritos revolucionarios frente a los tribunales al iniciarse el juicio contra siete miembros del Congreso arrestados hace quince días en Kohat.

La policía cargó contra la multitud y arrestó a 36 personas, incluso el presidente y el secretario de la Liga de la Juventud, y el secretario de la Unión de Estudiantes.

El número de arrestos a consecuencia del "raid" contra los depósitos de sal de Wedala alcanza ahora a 115. Los heridos son 35, incluso un agente de la policía.

Revuelta en Delhi

DELHI, 26 (AP). — Esta mañana resultaron cincuenta heridos en una revuelta relacionada con la huelga de las hilanderías; la policía pudo dominar la situación rápidamente.

El compromiso con los obreros se frustró a causa de la propaganda hostil.

El combate del domingo en Wadala

LONDRES, 25 (AP).—El corresponsal de "The Daily Mail" en Bombay anuncia que esta tarde se realizó el segundo "raid" contra los depósitos de sal en Wadala, y que la policía disparó sus armas contra la multitud.

El "raid" fué iniciado por unos mil voluntarios, y durante tres horas la policía luchó continuamente. Utilizó sus palos, e hirió a unos sesenta.

Al anochecer, la policía se veía rodeada por la multitud, sin poder dispersarla. Los agentes dispararon un tiro al aire, y luego seis salvas, y la multitud se dispersó.

Arresto de Patel

DHARSANA, 25 (AP). — Un grupo de agentes de policía que llegó esta mañana al campamento de Untadi arrestó a Amball Patel, quien se había encargado de dirigir la campaña nacionalista en Dharsana.

Ayer, cuando el magistrado local preguntó a Patel cuánto tiempo se proponían los voluntarios permanecer en Dharsana, contestó; "Mientras vivamos".

Heridos en Rangoon

RANGOON, 26 (AP). — En los choques habidos anoche y esta mañana entre obreros portuarios huelguistas, obreros libres y la policía, resultaron alrededor de cien heridos.

Los disturbios comenzaron cuando los coolies importados comenzaron su trabajo y fueron atacados por los de Burma, que fueron reemplazados desde la terminación de la huelga; ambos bandos recibieron refuerzos y cuando llegó la policía fué apedreada.

Las policías civil y militar realiza patrullas por las calles para evitar la repetición de los desórdenes. Entre los heridos figuran un sargento europeo y otro anglo-indio. Tres de los coolíes heridos fallecieron poco después.

Numerosos comercios cerraron sus puertas debido al pánico que reina entre los habitantes; algunas casas fueron apedreadas y varios ómnibus resultaron dañados.

Ataque a un grupo revoltoso en Bombay

BOMBAY, 26 (AP).—La policía hizo varios disparos contra un grupo de mahometanos revoltosos, durante un conflicto en el bazar Bsendi, en el barrio musulmán de la ciudad.

Ocho revoltosos, que resultaron heridos, fueron internados en un hospital.

Declaraciones del Gobierno

BOMBAY, 26 (AP).—El Gobierno ha declarado que ha confiscado los terrenos en que se halla situado el campamento de Untadi Satyagraha, a causa de haber sido utilizados para fines ajenos a la agricultura, sin contar para ello con el correspondiente permiso. La policía intentó desalojar esta tarde a los voluntarios, pero éstos se negaron a marcharse. El comisionado para la división del Norte llegó también para hacer efectiva la orden, pero 23 nacionalistas se sentaron debajo de un árbol, entonaron canciones nacionalistas y desafiaron al funcionario para que hiciera lo que quisiera con ellos.

En Peshawar se ha iniciado una investigación oficial acerca de los disturbios que recientemente se produjeron en esa ciudad. La investigación es dirigida por el shah Muhammed Sulaiman, miembro del Alto Tribunal, y por Mr. Pancridge, juez suplente del mismo tribunal. Los jueces han lanzado un llamamiento a la población para que se presenten como testigos todos aquellos que tienen algo que declarar, garantizándoles amplia protección e inmunidad de toda acción criminal por las confesiones que puedan hacer.

Informaciones posteriores recibidas de las localidades de Rangoon y Dacca indican que en dichos puntos los desórdenes han sido más graves de lo que se creyó al principio. Se cree que en Rangoon no baja de 26 el número de muertos, en tanto que el de heridos parece ser bastante apreciable, si se considera que el hospital de la localidad comunicó esta noche a las 21 que se hallan internados 276 heridos, y que otros 300 fueron atendidos en los consultorios externos. Además se cree que, por lo menos, otros 100 han sido tratados en otros lugares.

En Dacca la situación continúa tan grave, que el presidente de la

FUE INAUGURADO UN MONUMENTO A MIRANDA EN VALMY

Painlevé exaltó el heroísmo del general venezolano que combatió por Francia

PARIS, 25 (H).—M. Paul Painlevé, ex ministro de Guerra de Francia, partió esta mañana de Paris con destino a Valmy, departamento del Marne, con el objeto de presidir la inauguración del monumento erigido a la memoria del general venezolano Marcelo Miranda.

El monumento ha sido erigido en un promontorio situado cerca de la ciudad, en el sitio exacto donde las fuerzas francesas al mando del mariscal Kellermann derrotaron en 1792 a las tropas de Prusia. En esa batalla el general Miranda actuó bajo las órdenes inmediatas del mariscal Kellermann.

Discurso de M. Painlevé

PARIS, 25 (H).—M. Painlevé pronunció en Valmy el discurso que resumimos a continuación:

"Durante la batalla de Valmy el general Dumouriez debió mantenerse audazmente en sus posiciones de Sainte Menehoul y llamar inmediatamente al mariscal Kellermann, por hallarse amenazado el flanco de sus tropas por una marcha eventual del enemigo, mientras se efectuaba la retirada de las demás fuerzas francesas. Entretanto los húsares fueron presa del pánico y huyeron hacia Châlons.

"En ese momento de la batalla todo parecía perdido, pero el general Miranda, espada en mano, rehizo las filas dispersas y salvó la situación, mereciendo el aplauso del general Dumouriez. Tres días después las columnas del enemigo se retiraban ante el avance de las fuerzas del mariscal Kellermann. Fué una inolvidable jornada que poetizó la imaginación popular.

"Cuando las fuerzas de Prusia huyeron hacia el Argonne, los generales Miranda y Bernonville y el mariscal Kellermann abrazaron llenos de júbilo al general Dumouriez.

"En el caso de la traición del general Domouriez, en que se quiso acusar de complicidad al general Miranda, fué establecida su completa inocencia, pues él mismo reveló el hecho a los comisarios de la Convención, lo que permitió descubrir las intrigas de Domouriez.

"La carrera militar del general Miranda en Francia había terminado, pero sus enemigos los girondinos Petion y Brissaut no estaban aún desarmados. El mismo Marat lo persiguió con furor atroz.

"Miranda fué detenido nuevamente por el tribunal revolucionario, pero esta vez en buena compañía, junto con el general Kellermann y el general Hoche. Fué un milagro que escapara a la muerte. El golpe de Estado del 9 de agosto le salvó la vida.

"Napoleón Bonaparte dijo un día hablando de Miranda: "Este hombre abriga el fuego sagrado en el alma". Pero esto no impidió que, cuando era primer cónsul, lo hiciera detener y lo expulsara luego del país, como lo había hecho el Directorio.

"El 17 de marzo de 1801 Miranda se ausentó definitivamente de Francia, pero la posteridad reparó todas las persecuciones de que fué víctima el heroico combatiente de Valmy y su ilustre nombre fué inscripto en el Arco de Triunfo de París.

SUMARIO

Además de los que van en esta página, la presente edición contiene entre otros los siguientes materiales:

NOTICIAS DEL EXTERIOR

Los reyes de España visitaron el domingo la ciudad de Tarragona. Página . . . . . Pág. 2
Fueron hallados los aviadores españoles Burguete y Núñez . Pág. 2
Fué autorizada la exhibición de la bandera catalana . . . . Pág. 2
En Zaragoza se inició una gran subscripción para reparar el templo de la virgen del Pilar . . . Pág. 2
El proyecto de nuevos aranceles en los Estados Unidos . . . Pág. 3
En el exterior fué celebrado con diversos actos el aniversario patrio argentino . . . . . Pág. 4
Los príncipes de Piamonte visitaron la ciudad de Génova . . . Pág. 4
"Il Popolo di Roma" comenta los últimos discursos de Mussolini. Página 4
El Congreso Olímpico Internacional de Berlín . . . . . Pág. 5
Bobby Jones dice que S. Koper se mostró un golfer de primera fila. Página 5

INFORMACIONES DIVERSAS

En el Teatro Colón fueron distribuídos ayer los premios a la virtud . . . . . Pág. 9
Ha llegado ayer a Buenos Aires el Sr. Corpus Barga . . . . Pág. 9
El asunto de las tierras de Mar del Plata fué pasado al juez del crimen . . . . . Pág. 9
Con extraordinario brillo fué celebrado el 120º aniversario de la Revolución de Mayo . . Págs. 10 y 11
Inició su labor el congreso de la Unión Ferroviaria . . . . Pág. 14
La declaratoria de herederos es previa a la posesión legal . Pág. 15
Realízose la colación de grados en la Facultad de Agronomía y Veterinaria . . . . . Pág. 16
La policía puso a disposición del juez a varios otros miembros de la Asociación Migdal . . Pág. 16
Para tratar diversos órdenes del día celebró sesión especial el Concejo Deliberante . . . . Pág. 36
Inaugurará hoy su local propio el Club Oriental . . . . . Pág. 36
En su propio domicilio fué muerto un alto empleado de la Compañía Mihanovich . . . . . Pág. 36

NOTICIAS DEL INTERIOR

La Plata: Tratará hoy el Senado el proyecto del Poder Ejecutivo sobre duodécimos . . . . . Pág. 5
Avellaneda: Detuvo la policía de Villa Independencia a los autores de un reciente robo . . . . . Pág. 5
Salta: En el derrumbamiento de una obra en construcción en Rosario de la Frontera perecieron tres obreros . . . . . Pág. 5
San Luis: El domingo pasado el gobernador leyó su mensaje a la asamblea legislativa y declaró inaugurado el período de sesiones. Página 6
Buenos Aires: Dos negocios fueron destruídos por un importante incendio que causó ingentes perjuicios en Rivadavia . . . . Pág. 6
Aun no ha logrado esclarecer la policía el extraño caso de la muerte de la mujer en Tres Arroyos. Página 6
Rosario: Una entidad considera que sería conveniente reanudar las obras de construcción del camino a Casilda . . . . . Pág. 7
Entre Ríos: Dió lugar a entusiastas manifestaciones partidarias la llegada a Paraná del candidato antipersonalista a la futura gobernación . . . . . Pág. 7
Tucumán: Apeló ante la Suprema Corte Nacional el intendente depuesto . . . . . Pág. 7

ECOS Y SUELTOS

Métodos inc

FUERON A LA CIUDAD DE TARRAGONA LOS REYES ESPAÑOLES

Las autoridades y la población les hicieron un entusiasta recibimiento

REVISTA DE TROPAS

(Especial de LA NACION)

BARCELONA, 25. — Los reyes, los infantes, el general Berenguer, palatinos y el ministro de Fomento se dirigieron a Tarragona, siendo recibidos a su paso por los pueblos del trayecto, por las autoridades y numeroso gentio que los hizo objeto de aclamaciones. Las casas estaban engalanadas con banderas españolas y catalanas.

En Tarragona fueron recibidos por todas las autoridades de la ciudad y la comarca, presididas por el gobernador civil y el cardenal Vidal y Barraquer. El rey Alfonso pasó revista a las tropas que le rindieron honores. Luego se trasladaron al puerto, donde se procedió a colocar el último bloque para el muelle Alfonso XIII, cruzándose discursos entre el presidente de las obras y el ministro de Fomento.

El séquito real asistió más tarde a un banquete de carácter íntimo, en el cual participaron solamente 22 comensales, entre ellos el cardenal Barraquer y el Conde de Güell, desmintiéndose así con la presencia de este último los rumores que habían circulado sobre su dimisión. El acto tuvo lugar en Castelló, en la morada propiedad de D. Eduardo Toda. El Rey examinó luego los raros ejemplares bibliográficos que posee el señor Toda.

Después se trasladó al monasterio de Poblet, que visitó rápidamente, y luego regresó a Barcelona.

Baile de gala en el Palacio Nacional

(Especial de LA NACION)

BARCELONA, 26.—En el Palacio Nacional de la Exposición se realizó un baile de gala en honor de los reyes. El salón estaba decorado con tapices. El soberano y el infante vestían de frac y la Reina y las infantas, de blanco.

A la puerta del Palacio Nacional los reyes fueron recibidos por el alcalde, las autoridades locales y numerosas personalidades. Los soberanos desfilaron entre damas y caballeros, yendo a ocupar el palco regio.

Poco después dió comienzo el baile, que resultó muy brillante.

Se calcula que asistieron a la fiesta unas 10.000 personas.

El ferrocarril Zamora-Orense

LA CORUÑA, 25 (AP). — Todos los ayuntamientos y diputaciones de Galicia anuncian su propósito de presentar la dimisión si las obras del ferrocarril Zamora-Orense se paralizan. Tal acuerdo ha sido tomado en una asamblea magna celebrada el sábado en Santiago de Compostela, a la cual asistieron representaciones de toda la región gallega.

Varios oradores hicieron constar que el citado ferrocarril es una aspiración unánime de Galicia. El Gobierno acordó paralizar las obras, que inició la dictadura, con objeto de hacer economías.

Junta del Distrito ha enviado un telegrama al virrey para solicitarle una ayuda policial adecuada. Durante el día de hoy fueron asesinadas seis personas, en tanto que muchas otras resultaron heridas. En toda la ciudad continúan las detenciones.

Declaraciones de Mr. Wedgwood Benn

LONDRES, 26 (AP). — Al tratarse hoy en la Cámara de los Comunes el conflicto de la India, el secretario de Estado por ese territorio, Mr. Wedgwood Benn declaró que "no obstante la serie de acontecimientos que se desarrollaron últimamente, la gran mayoría de la población de la India vive pacíficamente, gozando de todos los privilegios que puede conceder un gobierno firme y ordenado".

El citado funcionario continuó diciendo que los desórdenes se produjeron solamente en los distritos urbanos, con excepción de los de Gujerat y que los mahometanos se abstuvieron de tomar parte en ellos, con muy pocas excepciones. Agregó que la Comisión de Trabajo del Congreso resolvió últimamente extender la campaña de desobediencia civil a las regiones del interior; pero que dichas amenazas no se han cumplido todavía y que el Gobierno no piensa permitir tampoco su realización.

Respecto de la frontera noroeste, Mr. Benn manifestó que la situación entre las tribus ha mejorado notablemente y que en la actualidad va no puede hablarse de movimientos hostiles de tribus en general. Mr. Benn declaró que sus manifestaciones pueden ser consideradas como tranquilizadoras por la Cámara y más aún para la India.

El secretario de Estado para la India fué interrumpido en algunas ocasiones por miembros del ala izquierda de su propio partido, a quienes declaró, al referirse a la legislación represiva: "El Gobierno tiene el deber de conservarse en el poder".

"¿Y cuál es el deber de un gobierno laborista?"—le preguntaron sus opositores, apoyados especialmente en el término "laborista".

Mr. Benn giró sobre sus talones y contestó con energía: "El deber de un gobierno laborista consiste en conservarse en el poder". Después destacó la armonía existente entre el gobierno británico y el virrey de la India e insistió en que los poderes extraordinarios para afrontar la crisis fueron tomados "de muy mala gana".

Después de resumir la reciente política británica en la India, Mr. Benn declaró que el próximo paso será la convocatoria de la conferencia de la mesa redonda. Agregó que la misma opinión pública de la India será la llamada a resolver las dificultades que puedan presentarse en dicha conferencia y que si en ella pudiera llegarse a un acuerdo verdadero, ningún gobierno hará caso omiso de sus trabajos. Mr. Benn añadió que hay una cierta tendencia a considerar la India como un mercado que debe ser explotado en beneficio de los intereses británicos, y agregó: "Si ese concepto se generaliza en los días actuales, la duración del Imperio Británico será breve. ¿Qué justificación moral puede haber para un Imperio fundado en el principio de la explotación de una raza por otra?".

Para terminar Mr. Benn declaró que lo peor que puede hacerse actualmente, tanto por un bando como por otro, es fomentar los odios y rencores.

"Durante muchos años — dijo — nuestros dos países han estado ligados, con evidente beneficio para ambos. ¿Acaso no es posible olvidar los rencores y restablecer nuevamente en el futuro los fuertes lazos de armonía que existían anteriormente?".

ASPECTOS GRAFICOS DEL VIAJE DEL GRAF ZEPPELIN

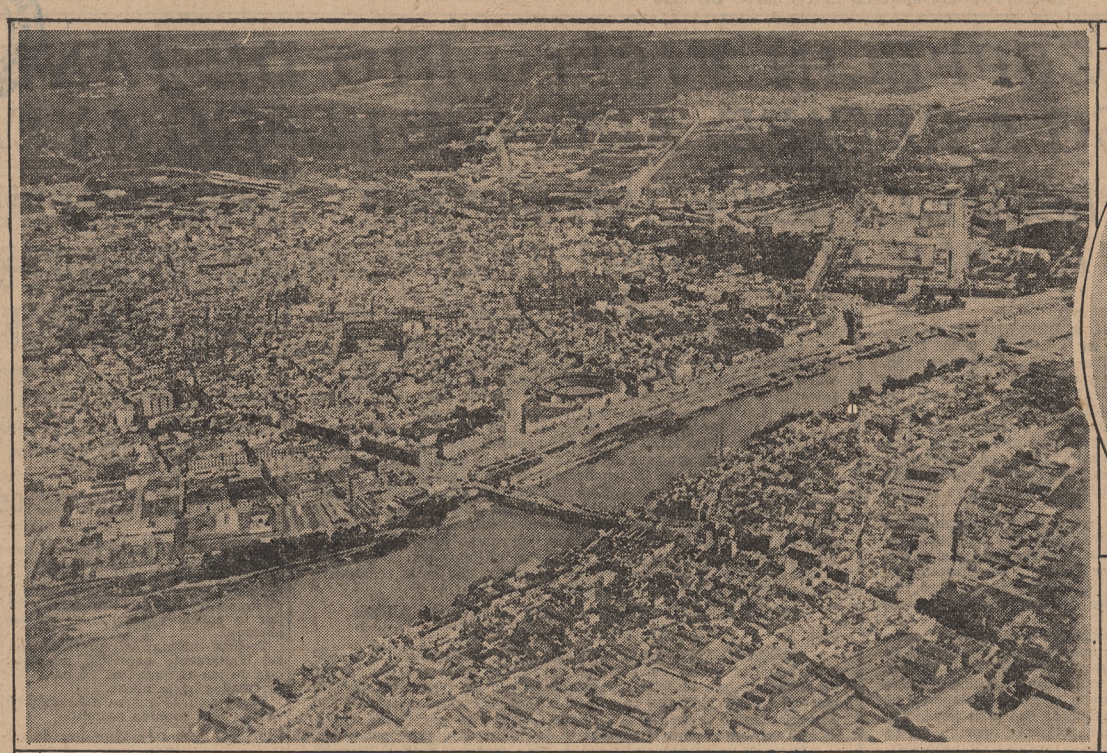

Sevilla vista desde la aeronave

El doctor Hugo Eckener fotografiado en el puente de mando, en pleno viaje del dirigible

El capitán Lehmann y el oficial von Schiller en compañía de Corpus Varga, el enviado especial de LA NACION

Sobre Ríotinto, cerca de Huelva

FUE AUTORIZADA LA EXHIBICION DE LA BANDERA CATALANA

El general Berenguer anunció que se publicará una ley al respecto

(Especial de LA NACION)

BARCELONA, 26.—El general Berenguer debió realizar algunas gestiones entre regionalistas y otros elementos de la oposición, pues se decía que había visto con disgusto la reaparición de banderas catalanas. Parece que se ha decidido mantener la tolerancia para dichas banderas. Esta noche, contestando a preguntas de los periodistas, el jefe del Gobierno dijo que las banderas seguirán exhibiéndose con la garantía del Gobierno, pero después del viaje lo será con garantía legal. Insinuó la posibilidad de que sea derogado el decreto contra el separatismo.

El general Berenguer ratificó que los reyes se muestran encantados del viaje.

UNA VISITA A LOS LUGARES COLOMBINOS

La realizaron los delegados sudamericanos a la Exposición de Sevilla

HUELVA 26 (AP). — Estuvieron en La Rábida los delegados sudamericanos a la Exposición Ibero-Americana de Sevilla, a quienes acompañaban las autoridades y los miembros del cuerpo consular. Visitaron los lugares colombinos, almorzaron en la hospedería de La Rábida y regresaron luego a la capital sevillana.

El acto constituyó un homenaje a Colón y demás descubridores de América, así como a los lugares de donde partieron.

Conferencia de D. Indalecio Prieto

MADRID, 26 (AP).—Invitado por el Colegio de Abogados de Madrid, el ex diputado a Cortes socialista don Indalecio Prieto pronunció una conferencia acerca de la abogacía entre el pueblo. Expuso la idea de que los abogados son los mejores políticos, puesto que los políticos han de hacer las leyes, y nadie será mejor legislador que aquel que esté familiarizado con las leyes. Combatió a aquellos políticos que usan de su influencia para constituir los tribunales, con el fin de que les den la razón en las cuestiones que defiendan ante los mismos.

Terminó diciendo que el pueblo español es el encargado de hacer la nueva patria, pero que los abogados serán quienes deberán preparar las leyes que aseguren la vida de la misma.

Las deudas contraídas por la dictadura

MADRID, 26 (AP).—El ministro de Hacienda, D. Manuel Argüelles anuncia que el tesoro español perdió la suma de 720.000.000 de pesetas que al cambio actual son 18.000.000 de libras esterlinas, como consecuencia de las operaciones de intervención en los cambios que realizó el gobierno de la dictadura, cuando se hallaba al frente del Ministerio de Hacienda el Sr. Calvo Sotelo.

Manifiesta el Sr. Argüelles que ya han sido liquidadas todas las deudas contraídas por dicho motivo.

Se formará una comisión especial de técnicos para investigar las responsabilidades y someter el asunto al Parlamento y al estudio de la Nación, llegada la ocasión oportuna.

UNA EXPOSICION DE AGUSTIN RIGANELLI

Fué inaugurada en el Círculo de Bellas Artes de Madrid

MADRID, 26 (AP).—El escultor argentino Agustín Riganelli ha inaugurado una exposición de treinta y seis obras en los salones del Círculo de Bellas Artes.

Al acto inaugural asistieron muchos artistas y críticos, que elogiaron la labor realizada por el escultor. Llaman la atención entre las obras expuestas las efectuadas en madera policromada.

Agustín Riganelli proyecta dejar terminado antes de marchar a la Argentina el monumento que, simbolizando el vuelo del Plus Ultra y por iniciativa de LA NACION, se instalará en Palos de Moguer.

Exposición de obras rechazadas en la Exposición Nacional

MADRID, 26 (AP).—Por primera vez en los anales artísticos españoles, los artistas rechazados en la Exposición Nacional se han reunido para exponer particularmente sus obras, separados de los artistas admitidos.

Esta exposición se efectúa en locales cedidos en el Teatro Alkázar y, según la opinión de los críticos, ni por los nombres de los expositores, ni por las obras expuestas, el fallo del jurado de admisión ha sido injusto al rechazarlos.

La muestra durará una quincena. El programa que la anuncia es una fuerte diatriba contra los organizadores y el jurado de la Exposición Nacional.

FUERON HALLADOS LOS AVIADORES BURGUETE Y NUÑEZ

Según se anuncia, se encuentran en perfecto estado de salud

MADRID, 26 (AP). — De Las Palmas informan lo siguiente:

"Comunican de Villa Cisneros que los aviadores Burguete y Núñez fueron encontrados en perfecto estado de salud".

Accidentes a los marqueses de Urquijo y de Cortina

MADRID, 26 (AP). — Los dos más importantes banqueros españoles, el Marqués de Urquijo, presidente del Banco Urquijo, y el Marqués de Cortina, presidente del Banco Español de Crédito, han sufrido accidentes. El Marqués de Urquijo se rompió ayer un pie, paseando por su finca Las Jarillas, cerca de Madrid. El Marqués de Cortina se rompió un brazo, en viaje automovilístico de Toledo a Madrid. Ambos, sin estar graves, inspiran cuidados a los médicos que los asisten.

Huelga de albañiles en Bilbao

BILBAO, 26 (AP).—Se han declarado en huelga los obreros albañiles de todas las obras de construcción, que suman doscientas cincuenta. Se dice que mañana secundarán el paro los obreros del ramo de hormigón armado y se anuncia también una huelga de tranviarios.

Se nota malestar entre los obreros metalúrgicos, por la cuestión de los jornales.

En Zaragoza se inició una gran subscripción para reparar el templo de la Virgen del Pilar

(Especial de LA NACION)

MADRID, 26.—El informe de los técnicos, que es alarmante con respecto al estado del templo del Pilar, ha hecho que los aragoneses se hayan reunido en magna sesión en el Palacio Arzobispal de Zaragoza para tomar acuerdos. Además de la lentitud que requería el aporte oficial, de momento no era suficiente para la obra que hay que realizar. Ya antes de que se acordase abrir una subscripción de carácter particular, los donativos recibidos con destino a las reparaciones del templo alcanzaban a 300.000 pesetas. Urgía y urge remediar la situación, porque la influencia del Ebro, que lame la Basílica construída a sus orillas, se dejaba sentir año tras año en los cimientos.

"Somos los aragoneses quienes debemos aportar el caudal financiero que sea necesario para las obras de consolidación" — nos decía el gran aragonés y catedrático D. Antonio Royo Villanova—. Por muy avanzadas ideas que se profesen, el Pilar no tiene que ver con ellas. Es algo consubstancial con Aragón y con la historia de la raza. Recuerdo a un ilustre aragonés incrédulo que a diario, mientras permanecía en Zaragoza, visitaba el templo, pero sin que cumpliese otros deberes religiosos. Su visita era para la Pilarica, encarnación de la historia de Aragón y centro de fe y de aliento nacional. Por esto los aragoneses, conmovidos ante el aspecto del templo siempre lleno de andamios y la marcha lenta de las obras de restauración, han creído que es imposible esperar un momento más sin hacer que el peligro desaparezca en forma definitiva.

La reunión de las autoridades es oportuna. El arzobispo cree que todo el mundo católico debe cooperar en la obra y por eso ha dirigido una alocución a los devotos de la Virgen del Pilar. Dice que un motivo apremiante y piadoso le mueve a solicitar la cooperación de los fieles para la obra de afianzamiento del templo. Relata las vicisitudes del santuario desde que se emprendieron los primeros trabajos de restauración. "Aunque el Estado contribuye—agrega—, no lo hace en la cuantía y con la rapidez que la gravedad de las circunstancias exigen. Son los católicos aragoneses y todos los españoles quienes deben acudir a depositar su ofrenda, pues el templo del Pilar es como un alcázar de tradiciones y de historia y la casa solariega de la familia hispana. Para llevar a la práctica los trabajos técnicos necesitamos donativos. Por eso pedimos que los aragoneses y españoles contribuyan a la reparación de este templo de María, centro de donde arranca la fe española. Pedimos, finalmente, a nuestros hermanos de América y a aquellos otros esparcidos por el extranjero, que traigan los beneficios de su óbolo."

Este problema, que en España se ha visto con verdadera alarma, por su gravedad y por cuanto significa para la Iglesia y para Aragón, se conjurará, porque la subscripción ha comenzado con verdadero entusiasmo.

EL CENTENARIO DEL MARISCAL SUCRE

Llegó a Guayaquil la delegación militar de Colombia que asistirá a los festejos

GUAYAQUIL, 26 (AP). — Esta mañana llegó a bordo del Santa Rita la misión militar que envía Colombia, para adherirse a los homenajes que se rendirán al mariscal Sucre, en ocasión de celebrarse el primer centenario de su muerte.

No obstante la no existencia de relaciones diplomáticas entre el Ecuador y Colombia, un público numeroso llenaba los malecones del puerto cuando atracó el vapor que conducía a la delegación colombiana, exteriorizándose así los vínculos fraternales y las simpatías que existen entre los dos pueblos. El coronel Mercado, jefe de la misión colombiana, se muestra muy complacido por la entusiasta recepción de que han sido objeto por parte de las autoridades y pueblo del Ecuador.

EL REPRESENTANTE DIPLOMATICO DEL PARAGUAY EN LA PAZ

Declaraciones del Dr. Rogelio Ibarra al corresponsal de LA NACION

(Especial de LA NACION)

LA PAZ, 25.—Después de haber sido recibido por el presidente Siles, el representante diplomático del Paraguay, Dr. Rogelio Ibarra, hizo las siguientes declaraciones al corresponsal de LA NACION:

"La finalidad primordial de la misión que se me ha confiado ante el gobierno de Bolivia la he definido y caracterizado en los términos del discurso que he pronunciado en el acto de la presentación de mis credenciales.

"La respuesta del excelentísimo presidente Siles, que guarda una íntima correspondencia con los propósitos de concordia que animan a mi gobierno y que se inspira en los mismos nobles anhelos de armonía, permite esperar confiadamente que nuestras relaciones diplomáticas, que desde hoy quedan reanudadas efectivamente, nos conducirán en un futuro próximo a un entendimiento definitivo.

"Los aplausos y las manifestaciones de la simpatía popular que en mi persona han sido tributados a mi país en el acto de la solemne y brillante ceremonia de la recepción demuestran que la decisión de la opinión pública de los dos países es firme y vigorosa en el sentido de fortalecer nuestra reconciliación y de establecer sólidos vínculos de confianza y amistad."

EL INVENTOR DE LA MAQUINA DE COSER

PARIS, 26 (H).—En la Sorbona fué celebrado el centenario del inventor de la máquina de coser, Barthelemy Timonnier.

NOTICIAS BREVES

(Cables y telegramas)

Amoy, 25 (AP). — Los presos de la cárcel local se amotinaron, y del desorden resultaron ocho muertos y numerosos heridos. Lograron escaparse 150, entre los que figuran los comunistas arrestados durante los recientes "raids" anticomunistas.

—Coburg, Ontario, 26 (AP). — Seis personas resultaron muertas mientras cruzaban las vías del ferrocarril con un automóvil, que fué embestido por una locomotora.

—Pirmasens, 25 (AP). — Debido a un encuentro que tuvieron los comunistas que regresaban en camiones de una reunión con elementos fascistas, hubo un muerto, cinco heridos graves y ocho heridos leves.

—Oporto, 26 (AP). — Mientras realizaba diversas pruebas de acrobacia en el Cristal Palace, la artista Gracinda Simoes cayó desde una altura de 30 metros, quebrándose ambas piernas y sufriendo además otras heridas graves.

—Detmold, Alemania, 25 (AP). — Han caído enfermas 56 personas, en su mayoría niños, con los síntomas de la fiebre tifoidea, por haber tomado helados de crema. El Departamento de Sanidad ha iniciado una investigación para poner en claro el asunto.

—Miami, 25 (AP). — El ex presidente de Haití Sr. Borno, que llegó a esta ciudad en aeroplano, salió en viaje para Nueva York, donde se encontrará con su esposa e hija antes de emprender viaje a Europa.

—Nueva York, 26 (AP). — Mr. Sam Love y su esposa partirán de aquí en breve para realizar una extensa exploración con una lancha a motor en el río Guayas, en el Ecuador.

DESORDEN EN LA CAPITAL RUMANA

En un choque entre obreros y estudiantes resultaron heridas cuarenta personas

BUCAREST, 26 (AP). — En un choque entre estudiantes y obreros socialistas frente a la sede de la sociedad de los trabajadores, resultaron 40 heridos, algunos de ellos de gravedad. Las autoridades practicaron numerosos arrestos.

VOLDEMARAS ES ATACADO EN LITUANIA

Sus recientes declaraciones sobre la Constitución suscitan protestas

KOVNO, 25 (AP). — El Sr. Agustín Voldemaras, ex ministro de Relaciones Exteriores de Lituania, es objeto de violentos ataques a raíz de sus declaraciones publicadas por la prensa, de que la constitución lituana no tiene fundamento auténtico, y que los actuales círculos oficiales son culpables de muchas violaciones a la Constitución.

El comité central del Partido Nacionalista ha decidido expulsar a Voldemaras del seno de la organización.

Dr. Rogelio Livieres

Falleció ayer en Asunción

(Especial de LA NACION)

ASUNCION, 26. — En las primeras horas de hoy falleció el conocido abogado y escribano Dr. Rogelio Livieres, que desempeñaba en ésta la corresponsalía de The Asociated Press. El Dr. Livieres se hallaba vinculado a las principales familias paraguayas.

Con el fallecimiento del Dr. Rogelio Livieres pierden el foro y el periodismo asunceño una figura prestigiosa y honorable.

Joven aún, se había destacado en su actuación profesional por la inteligencia y la probidad de una labor seria y tesonera, a través de las que se captó la simpatía de cuantos hubieron de vincularse a él en razón de las actividades que le tocó desempeñar.

Con motivo de la repercusión que adquirieron los últimos sucesos provocados por el diferendo de límites paraguayo-boliviano, The Associated Press resolvió crear una representación en Asunción, la que fué confiada al Dr. Livieres, quien la ha desempeñado hasta que le sorprendió la muerte y con la contracción y el tacto de su claro criterio.

La circunstancia de pertenecer el Dr. Livieres a una familia de arraigo tradicional en la capital paraguaya, de la que es, por otra parte, oriundo, unida a la de las exquisitas cualidades que le distinguían, hará que su prematura desaparición tenga vasta y honda repercusión en el país vecino y en el seno de sus compatriotas residentes en esta capital, entre los que contaba con numerosas relaciones.

Motivos de nuestro éxito

Nuestro personal es elegido, cortés, correcto, amable y de una probidad profesional absoluta.

Nuestros clientes pueden hablarnos en cualquier idioma, siempre hay quien los entienda.

En una ciudad tan cosmopolita como Buenos Aires esto es indispensable, aparte del placer que proporciona al cliente el poder hablarnos en su idioma.

Farmacia Franco-Inglesa

LA MAYOR DEL MUNDO

Sarmiento y Florida — Buenos Aires

EL PROYECTO DE NUEVOS ARANCELES EN LOS E. UNIDOS

Se consideran resueltos los incidentes diplomáticos relacionados con este asunto

UNA VISITA

WASHINGTON, 25 (AP). — Parece que el Departamento de Estado considera resueltos definitivamente los dos incidentes diplomaticos que ocurrieron durante la semana pasada y que amenazaban con adquirir grandes proporciones internacionales.

Los incidentes tuvieron como motivo el proyecto de los nuevos aranceles aduaneros. Algunos senadores llegaron al extremo de exigir que se pidiera el retiro del embajador de España, Sr. Padilla, y del ministro de Suiza, Sr. Peter, a causa de los discursos que pronunciaron para protestar contra el proyecto de los nuevos aranceles.

El Sr. Padilla visitó el Departamento de Estado, para explicar el alcance de las observaciones que hizo, y se cree que el incidente ha terminado.

El embajador español se ha negado a hacer comentarios acerca de su visita al Departamento de Estado, y los funcionarios norteamericanos guardan la misma reserva.

El Sr. Padilla es uno de los diplomáticos de Washington que han dado muestras de más actividad en relación con el proyecto de nuevos aranceles Ha discutido muchas veces el asunto con los funcionarios del Departamento de Estado. Durante su visita entregó una copia del discurso que pronunció en Nueva York durante el banquete para festejar el cumpleaños del rey Alfonso. Su visita al Departamento de Estado fué voluntaria.

Los senadores que formularon protestas aseguran que el discurso del Sr. Padilla en el banquete de Nueva York, y el del ministro de Suiza, que pronunció por radioteledifonía, constituyen una intromisión en los asuntos internos de los Estados Unidos.

Protesta contra el arancel norteamericano en Portugal

LISBOA, 25 (AP). — La Asociación Comercial de Lisboa se ha dirigido al Gobierno para protestar contra el aumento de los aranceles norteamericanos al corcho trabajado. Solicitan que el gobierno de Portugal aumente los derechos de importación a las mercaderías de origen norteamericano.

Las protestas contra la nueva ley arancelaria

WASHINGTON, 26 (AP). — El Senado ha pedido al Departamento de Estado que le remita la nómina de las naciones que hayan protestado contra la nueva ley arancelaria.

Hoover y la escala movible

WASHINGTON, 26 (AP). — Hoover ha pedido la modificación de las cláusulas de la escala movible convenidas por la conferencia interparlamentaria. Informó anoche a los "leaders" del Congreso que no está satisfecho con algunas cláusulas de la escala movible, según las cuales la Comisión Arancelaria tendría facultades para recomendar aumentos y disminuciones hasta un 50 por ciento en los aforos sancionados, y el Presidente tendría 60 días para aprobar o desaprobar las recomendaciones.

No se sabe qué cláusulas son las que Hoover desea que se modifiquen.

El debate de hoy en el Senado

WASHINGTON, 26 (AP). — Menos la enmienda de los "debentures" de la exportación y comprendiendo las nuevas cláusulas de la escala movible aceptadas por Hoover, el informe de la conferencia interparlamentaria será tratado por el Senado mañana. Es probable un recio debate.

Los indicios de esta noche señalan como posible que la discusión se prolongue hasta la semana próxima.

Un acuerdo

WASHINGTON, 26 (AP). — El presidente Hoover y los jefes republicanos llegaron a un acuerdo en lo referente a la escala móvil de los aranceles. El proyecto modificado será sometido mañana a la consideración del Senado.

EN MONTEVIDEO FUE AGASAJADO EL NUEVO CANCILLER BOLIVIANO

El ministro de Relaciones Exteriores, Sr. Domínguez, le ofreció un banquete de despedida

MONTEVIDEO, 25. — Anoche, en su "chalet" de Pocitos, el canciller Domínguez y su esposa Da. María Luisa Gómez Cibils dieron un banquete de despedida al ministro de Relaciones Exteriores de Bolivia, Dr. Alberto Díez de Medina, y su esposa Da. Susana Labougle, asumiendo la fiesta caracteres sobresalientes. Asistieron, especialmente invitados, el embajador argentino, doctor Carlos de Estrada, y su esposa Da. Rosario de Estrada, y demás miembros del cuerpo diplomático. A los postres el canciller Domínguez ofreció la demostración pronunciando un conceptuoso discurso, del que transcribimos los siguientes fragmentos:

"Señor canciller: Vuestra larga y brillante carrera pública, vuestra sagacidad y tacto diplomáticos y vuestra capacidad superior os dan singular relieve; pero aun sin esa aureola de antecedentes prestigiosos, tejida con vuestra nutrida hoja de servicios, la sola actitud ecuánime, inclinada a la concordia y al mantenimiento de la paz continental, de la que habéis dado prueba contribuyendo eficazmente a la reciente solución feliz en la controversia suscitada entre vuestro país y el Paraguay, al dar cumplimiento a lo dispuesto en el protocolo de Washington, bastaría para hacer ilustre vuestro nombre y realzar vuestra encumbrada personalidad. La guerra, que acaba de conmover al mundo con los caracteres de una catástrofe, ocasionando grandes trastornos políticos y financieros, ha producido en el ambiente internacional una fuerte reacción contraria al fragor de las armas, con una marcada tendencia a intensificar los sentimientos de confraternidad y de concordia, entre los hombres y las naciones, con objeto de prevenir, en cuanto es humano, nuevos males en lo presente y evitar en lo futuro dolorosos estremecimientos, reconfortando así la fe en el triunfo de la justicia. Vuestra actitud, señor ministro, así como la de los plenipotenciarios paraguayos reunidos en Montevideo y vuestros respectivos gobiernos, se han orientado en esta saludable tendencia al conciliar las incidencias y remover las dificultades para llegar a un acuerdo que ha merecido el aplauso unánime del mundo civilizado. En el momento actual, en que los arduos problemas traban y complican la marcha del viejo continente, acaso la joven América podría formular la profecia en cierto modo análoga a la muy oportunamente asentada por el ministro Canning en época ya remota. El continente americano, sano y vigoroso, inspirado en un sentimiento de paz y anhelos de progreso, entregado sin inquietudes perturbadoras a la labor regeneradora del trabajo y desentrañando las riquezas que atesoran sus territorios dilatados, contribuirá al desenvolvimiento de la cooperación internacional en todos los dominios, propendiendo así al restablecimiento del equilibrio en el continente europeo. Nuestra América, generosa y hospitalaria, sólo necesita la paz estable para, próspera y feliz, cumplir sus altos destinos; y quién sabe si, obedeciendo a secretos designios o al lógico encadenamiento de los acontecimientos y hechos históricos, no le está reservado salvar el tesoro de la civilización que la humanidad ha conquistado, muchas veces en el dolor y siempre a fuerza de grandes sacrificios. Es de esperar que Vuestra Excelencia, desde el alto sitial que vais a ocupar en el gobierno de vuestro país, se esfuerce por llevar a la práctica estos postulados e ideales generosos, poniendo al servicio de tan noble causa vuestro talento y vuestro prestigio, a fin de que en el litigio sobre el dominio eminente en los territorios del Chaco Boreal resulte triunfante una fórmula de paz entre Bolivia y el Paraguay, concorde con el ambiente tranquilizador y auspicioso que habéis ayudado a crear entre los dos pueblos".

Acallados los aplausos que saludaron las frases del canciller Domínguez, se puso de pie el Dr. Díez de Medina, dejando constancia, en términos felices, de su profunda gratitud por todas las gentilezas de que fué objeto por parte del gobierno uruguayo y muy especialmente de su ministro de Relaciones Exteriores.

Se embarcó para Buenos Aires el Dr. Díez de Medina

(Especial de LA NACION)

MONTEVIDEO, 26.—En el vapor de la carrera partieron esta noche para Buenos Aires, desde donde seguirán viaje a La Paz, el nuevo canciller boliviano, Dr. Alberto Díez de Medina, su esposa Da. Susana Labougle y sus señoritas hijas, siendo afectuosamente despedido por el canciller, Sr. Domínguez; el embajador argentino, Dr. Estrada; miembros del cuerpo diplomático y distinguidas familias. Transitoriamente la legación de Bolivia quedará a cargo del secretario, D. Jorge Díez de Medina, hijo del prestigioso diplomático.

El intercambio intelectual uruguayo-brasileño

MONTEVIDEO, 26. — En el acuerdo que el ministro de Relaciones Exteriores celebró hoy con el presidente de la República se aprobó la reglamentación relacionada con el intercambio intelectual uruguayo-brasileño. Ese reglamento ha sido subscripto conforme a lo establecido en la convención celebrada por ambos paises el 16 de febrero de 1928.

En un choque de camiones perecieron dos personas

COLONIA, 26. — Esta tarde chocaron dos camiones de la empresa Costemalle, resultando dos muertos y seis heridos graves. El hecho tuvo lugar en los suburbios de esta ciudad.

Nombramientos diplomáticos

MONTEVIDEO, 26. — El presidente de la República dirigirá mañana un mensaje al cuerpo legislativo, solicitando autorización para efectuar varios nombramientos de ministros plenipotenciarios en el exterior. La representación diplomática en Italia será confiada al Dr. Ubaldo Ramón Guerra, actual secretario del Senado, quien pasa a reemplazar a D. Diego Pons que se acogió a los beneficios de la jubilación. El cargo de ministro plenipotenciario en España lo ocupará el Dr. Daniel Castellanos, actual secretario de la presidencia de la República. D. Benjamín Fernández y Medina, que durante varios años ha desempeñado esta representación, será trasladado a Cuba, en substitución del señor Virgilio Sampognaro. En cuanto a este funcionario pasa a la plenipotencia en el Paraguay, pero continuará permaneciendo en el país, por hallarse al frente de la comisión demarcadora de límites con el Brasil.

Mañana serán trasladados a Río los restos de Siqueira Campos

MONTEVIDEO, 26. — El miércoles próximo serán embarcados en el vapor francés Kerguelen, para ser trasladados a Río de Janeiro, los restos de Antonio Siqueira Campos; sufragaron los gastos los brasileños radicados en esta capital, quienes agradecieron pero no aceptaron los ofrecimientos hechos en el mismo sentido por algunos diarios cariocas.

Anoche regresó a Buenos Aires don Luis Carlos Prestes, compañero del extinto en las luchas revolucionarias de su patria, después de asistir al acto del traslado del féretro al cementerio Central.

CIEN BANDOLEROS ATACARON LAS MINAS DE MUZO, COLOMBIA

(Especial de LA NACION)

BOGOTA, 26.—Una cuadrilla de bandoleros asaltó ayer las minas de esmeraldas de Coscuez. Ha sido despachado un destacamento para reducirlos a prisión.

Los asaltantes fueron rechazados por la policía

BOGOTA, 26 (Esp.)—El jefe del resguardo de policía de las minas de esmeraldas de Muzo comunica que anoche cien bandoleros armados asaltaron las minas con el objeto de robar. El personal de policía, formado por quince agentes, logró rechazar a los asaltantes.

Desde esta capital ha sido despachada una fuerte escolta con rumbo a Muzo, para reforzar la guarnición de las minas.

Envío de refuerzos

BOGOTA, 26 (AP).—Nuevas comunicaciones dicen que los bandoleros no pudieron penetrar en las minas de esmeraldas de Muzo a causa de la resistencia que les opuso la guarnición de las mismas, pero ocuparon en cambio los socavones de la mina de Coscuez, distante unos diez kilómetros del lugar. Los refuerzos de policía siguieron en tren expreso. Llegarán en la madrugada, para desalojar a los bandoleros.

LA COLONIZACION ISRAELITA EN LA ARGENTINA

Declaraciones del director de la Jewish Colonization Association

(Especial de LA NACION)

PARIS, 25.—El Sr. Starkmeth, director de la Jewish Colonization Association, ha expuesto a la administración central de esa empresa la situación actual de las colonias agrícolas israelitas en la Argentina.

En su informe el Sr. Starkmeth hace resaltar la gran prosperidad disfrutada por más de 3000 agricultores establecidos por la asociación en la Argentina, prosperidad debida al suelo fértil y al apoyo sincero de las autoridades y sociedad argentinas. Da cuenta del concurso, muy completo y generoso, prestado este año por el Gobierno y el Banco de la Nación Argentina a los agricultores de la Pampa que perdieron sus cosechas a consecuencia de la sequia de 1929 en dicha zona, en donde trabajan más de seiscientos colonos israelitas.

El consejo de la Jewish Colonization Association se declaró dispuesto a continuar su obra de instalación de agricultores israelitas en la Argentina, país que reune, según el director de la empresa, las mejores condiciones.

El Sr. Starkmeth se trasladará próximamente a la Transilvania, y quizá a Yugoeslavia, para escoger y reclutar nuevos agricultores checoeslovacos, rumanos y servios, con destino a las colonias de la Argentina. Hoy nos visitó y nos declaró:

"La asociación que presido, lo mismo que la numerosa y próspera colectividad israelita de la Argentina, no olvidan jamás el papel preponderante desempeñado en los comienzos de la colonización por el general Mitre, cuyos alientos e influencia fueron un factor poderoso, que permitió a la Jewish Colonization Association emprender en la Argentina su obra principal y más victoriosa."

EL RETIRO DE LAS TROPAS FRANCESAS DE RENANIA

Una comisión del Reichstag recomienda que no se celebre con demasiada alegría

BERLIN, 25 (AP). — La comisión de presupuesto del Reichstag resolvió recomendar al pueblo que no se celebre con demasiada alegría la evacuación de Renania por los franceses, en vista de que los derechos del Reich en las zonas neutrales quedarán todavía limitados, y que la región del Sarre no quedará libre hasta el 30 de junio.

Por otra parte, la Asociación Aeronáutica de Alemania ha pedido al Gobierno que haga todos los esfuerzos posibles para persuadir a los franceses de que dejen sin efecto la orden de destruir 25 cobertizos alemanes en la zona ocupada.

El 22 de este mes los cobertizos fueron rematados a empresas que se encargarán de su destrucción.

En Germersheim

GERMERSHEIN, 26 (AP).—Un importante contingente de tropas francesas de ocupación partió al rayar el día. El resto de las fuerzas partirá mañana quedando solamente algunos pocos oficiales y soldados para terminar los asuntos pendientes.

Comenzó la evacuación de Worms

WORMS, 26 (AP).—Las tropas francesas de ocupación empezaron a evacuar la ciudad. Se cree que todas sus tropas se retirarán antes del 30 de junio.

LA DEFENSA DE LA ZONA DEL CANAL

La artillería de la Unión hizo ensayos con cañones de 40 centímetros a 44.000 metros de distancia

PANAMA, 25 (AP).—Han terminado las pruebas autorizadas por el Departamento de Guerra para cañones de 40 centímetros, en distancias que variaban entre 43.000 y 44.000 metros, desde la zona de defensa del Pacífico en el canal de Panamá.

Se dispararon en total once cañonazos, que resultaron una enorme sorpresa para los observadores. La exactitud de los disparos fué extraordinaria.

Los expertos declaran que estas pruebas han demostrado que los modernos armamentos que defienden el canal pueden vencer la ofensiva de los buques de batalla más poderosos del mundo que intenten la entrada.

ACCIDENTES DE TRAFICO EN LA UNION

Durante 1929 costaron la vida a 33.060 personas

WASHINGTON, 25 (AP). — La comisión especial de estadística ha dado a la publicidad un informe en el que se anuncia que los accidentes de tráfico ocurridos el año pasado en los Estados Unidos costaron la vida a 33.060 personas y causaron pérdidas económicas que se calculan en 850 millones de dólares.

El informe será sometido el día 27 de este mes a la consideración de la conferencia nacional de seguridad en las calles y carreteras.

El nuevo planeta

FLAGSTAFF, Arizona, 25 (AP). — El Observatorio de Lowell anuncia oficialmente el reciente descubrimiento del planeta transneptuniano, que, según se cree, es Plutón, buscado durante algunos años.

COMERCIO - INDUSTRIA - BANCA - COTIZACIONES

MERCADO DE VALORES DE NUEVA YORK

NUEVA YORK, 26 (AP). — El Mercado de Valores abrió con tendencia firme. Las liquidaciones para cobrar ganancias, realizadas a última hora, motivaron la baja de algunas emisiones, pero, en general, el cierre se operó con tono sostenido. Se vendió un total de 2.246.500 acciones diversas.

EL COMERCIO DE YERBA MATE EN PUERTO ALEGRE

El Congreso Rural hizo diversas peticiones al Gobierno

PUERTO ALEGRE, 26 (Esp.). — El Congreso Rural resolvió pedir al Gobierno las siguientes medidas:

"Que se prohiba la exportación de tipos de yerba mate que no tengan la clasificación necesaria.

"Que se establezca con ese fin la clasificación de tipos de yerba mate y de yerba de té.

"Que se determine el porcentaje de palos en la yerba mate, que no debe ser más de un 20 por ciento.

"Que se mejore y facilite la explotación de la yerba mate, pues con las actuales tarifas ferroviarias, y dado que los yerbales están situados a distancia de las estaciones ferroviarias, el transporte, además de moroso, es caro".

LA VENTA DE BANANAS EN GRAN BRETAÑA

El embajador de España propuso que la fruta importada lleve marca de origen

LONDRES, 26 (AP). — El embajador español Sr. Merry del Val, dirigiéndose a la Cámara de Comercio Española, propuso que las bananas vendidas en Gran Bretaña llevaran la marca de origen, con objeto de evitar confusiones; declaró que muchas de las bananas que se venden en las calles de Londres como procedentes de las Canarias no han sido importadas de allí.

LA COMPAÑIA ARGENTINA DE NAVEGACION

LONDRES, 26 (Esp.). — El informe y balance de la Compañía Argentina de Navegación Mihanovich) anuncia que las utilidades fueron de 197.584 libras esterlinas, después de descontar las sumas relacionadas con la depreciación del cambio, impuestos, seguros, etc., y colocar 90.000 libras en la cuenta de las reservas.

TITULOS Y ACCIONES

BOLSA DE NUEVA YORK

Títulos

NUEVA YORK, 26 (Esp.).—Al cierre de la Bolsa se cotizaron hoy los precios siguientes:

	Hoy	Anterior
Crédito argentino, 6 % 1923-1957, serie A	99	99
Crédito argentino, 6 % 1924-1958, serie B	98 3/4	98 3/4
Crédito argentino, 6 % 1925 - 1959 (cupones pones junio)	98 1/8	98 1/4
Crédito argentino, 6 % 1925 - 1959 (cupones octubre)	98 1/2	98 1/2
Crédito argentino, 6 % 1926 - 1960 (cupones mayo)	98 1/8	98 1/2
Crédito argentino, 6 % 1926 - 1960 (cupones octubre)	98	98
Crédito argentino, 6 % 1927 - 1961 (cupones febrero-agosto)	98 1/2	98 1/8
Crédito argentino, 6 % 1927 - 1961 (cupones mayo-noviembre)	98 1/2	98 1/2
Crédito argentino, 5 ½ por ciento, 1962	93 1/2	93 1/2
Crédito argentino, 5 ½ por ciento, 1909-45	88 1/2	88 1/2
Empréstito municipal de la ciudad de Bs. Aires, 6 ½, 1955	98 1/2	98 1/2
Empréstito de la provincia de Bs. Aires, 6 %, 1961	97 1/8	97 1/8
Empréstito de la provincia de Bs. Aires, 7 %, 1952	96 3/4	98
Empréstito de la provincia de Bs. Aires, 7 ½ %, 1947	101 1/4	101 1/4
Empréstito de la provincia de Córdoba, 7 %, 1924-1942	96 1/2	96 1/2
Empréstito de la provincia de Santa Fe, 7 %, 1924-1942	93 1/2	93 7/8
Títulos de la municipalidad de Bs. Aires, 6 %, "C" 2, 1960	93 1/2	93 1/2
Títulos de la municipalidad de Bs. Aires, 6 %, "C" 3, 1960	94 1/2	94 1/2
Títulos de la República de Colombia, 6 % por ciento, 1961 (cupones octubre)	76 7/8	76 1/2
Títulos de la República de Francia, 7 %, 1949	117 5/8	117 1/2
Títulos del Reino de Italia, 7 %, 1951	98 1/4	99
Títulos de la municipalidad de San Pablo (Brasil), 6 ½ por ciento, 1957	80	79 1/2
Títulos del estado de San Pablo (Brasil), 7 %, 1956	89	87 3/4
Títulos de la R. O. del Uruguay, 6 %, 1960	98	98
Títulos del cuarto empréstito de la Libertad de los Estados Unidos, 4 1/4 %, 1933-1938	102 8/32	102 8/32
Tokyo Electric Light Ltd., 6 %, 1953	87 1/4	87 1/8

Acciones

	Hoy	Anterior	AÑO 1930 Más bajo	AÑO 1930 Más alto
Abitibi Power & Paper Co.	30 5/8	30 5/8	30 5/8	41 1/2
Allied Chemical & Dye Co.	309 1/2	306	265	341 1/2
Allis-Chalmers Mfg.	63	63 1/4	40 5/8	66 5/8
American Agricultural & Chemical Co.	7 1/2	7 1/2	5 7/8	10
American & Foreign Power	81	80 3/4	73 3/8	99 1/8
American Can	146 1/2	143 1/2	119 1/8	165 1/8
American Car & Foundry Co.	52	58	52	82
American Locomotive	55 3/8	60 1/8	55 3/8	104
American Metal Co. Ltd.	42 1/2	42	39 3/4	50 5/8
American Power & Light	102 3/8	102	86	118 3/4
American Rolling Mills	75 1/4	74	71	95 5/8
American Smelting & Refining Co.	72 3/8	72 1/4	66 5/8	78 5/8
American Super Power	33 5/8	33 5/8	28 3/4	39 3/8
American Telephone & Telegraph Co.	229	231 7/8	218 1/4	273
American Waterworks & Electric	112	111 1/8	89 7/8	123 1/2
Anaconda Copper Mining	60	60	52 1/4	80 1/2
Anglo-Chilean Nitrate Co.	40	39 1/2	25 3/4	42 1/4
Armour & Co. (Delaware), 7 %, preferidas	75 7/8	75 7/8	74 1/2	80 3/4
Armour & Co. of Illinois, clase A	6 3/8	6 5/8	5 1/4	7 3/8
Armour & Co. of Illinois, clase B	3 3/4	3 3/4	2 7/8	4
Armour & Co. of Illinois, preferidas	61	61 1/2	55	64
Associated Gas & Electric Corporation "A"	38 1/4	39	36 1/2	46 1/2
Atchison, Topeka & Santa Fe Railway	237 3/4	228 7/8	216 1/4	241 3/8
Auburn Auto	165 3/4	165 3/4	162 1/4	261 1/2
Aviation Corporation of America	40	40	24 7/8	53 1/2
Baldwin Locomotive Works	28 3/8	28 3/8	25	37 3/8
Baltimore & Ohio	114	113 7/8	111 1/2	130
Bankers Trust Co. of New York	163	163	131	180
Bank of Montreal	305	305	302	325
Bendix Aviation Co.	43 1/4	42 1/2	32 5/8	56
Bethlehem Steel Co.	96 1/4	96 1/8	93 3/4	109
California Packing Co.	68	69 5/8	66 1/2	85 7/8
Calumet & Arizona	56	54 1/8	50 1/2	69 7/8
Calumet & Hecla	19 7/8	19 1/4	17	32 7/8
Canadian Bank of Commerce	255	255	240	283
Case Threshing Machine Co.	302 1/2	309 1/4	196	355
Celotex Corporation	32	31 1/2	28	59 1/2
Cerro de Pasco Copper	54 1/4	54	52 1/8	66 3/8
Chase National Bank	167 3/4	167	153	179
Chicago, Milwaukee, St. Paul & Pacific	20 1/8	20 3/4	18	26 1/2
Chicago, Milwaukee, St. Paul Pacific, prefs.	33 1/2	34	31 1/2	45 1/2
Chicago, Rock Island & Pacific	115 1/2	113 1/8	109 1/4	126 1/2
Chile Copper	50	50	49 1/2	65
Chrysler Motor Corp.	37 1/2	37	31 1/2	42 1/2
Cities Service	34 7/8	35	34 1/2	43 7/8
Coca-Cola	184 1/8	186 1/8	138	186 1/2
Commercial Investment Trust Co.	42 1/2	41 3/4	36 3/4	54 1/8
Commercial Solvents Corp.	31	30 1/4	25 1/4	37 3/8
Commonwealth & Southern				
Power Co.	17 3/4	18	15	20 1/8
Consolidated Aircraft	20 1/2	20 5/8	13	34 1/2
Consolidated Gas New York	128	126 7/8	98	135 5/8
Continental Can	65	64 1/2	58	71
Continental Motors	6 1/2	5 1/4	5	7 7/8
Creole Syndicate	6	6	5 5/8	7 3/8
Cuban American Sugar	6 1/2	6 1/2	6 1/8	8 3/4
Curtis - Wright Consolidation	9 7/8	10 1/2	6 1/4	13 5/8
Davidson Chemical Co.	36 1/4	35 3/4	28 1/2	43
Denver & Rio Grande Western R. R.	69 1/2	70	57	78 3/8
Dng Incorporated	82	81	76	86
Dupont de Nemours	131	133	112 1/2	142 7/8
Eastern Utilities Associates	17	16 1/2	7 7/8	17 1/8
Eastman Kodak Co.	241	238 1/2	178	255
Electric Autolite Co.	90 3/4	92 1/2	81 1/2	114 1/2
Electric Bond & Share Co.	103 3/4	103 1/4	81 1/2	117 7/8
Electric Power & Light	89	87 1/2	71	102
Engineers Public Service	63 1/4	63 1/4	39 1/2	65 1/4
Engineers Public Service, preferidas	107 1/8	107	94	107 1/8
Equitable Trust Co of New York	133 3/4	133	105	139
Erie, ordinarias	48 1/4	48 3/4	45	63 3/8
First National Bank of Boston	117	117	116	132
Fox Film "A"	50 1/2	50 1/4	17 1/4	56
General Asphalt	57 1/2	57 5/8	49 1/4	70 3/4
General Capital Corp.	60 1/2	60 1/8	49	66
General Electric	82 1/4	82 7/8	69	93 3/4
General Foods	58 1/2	59	40 1/2	60 1/2
General Motors	51 3/4	52 1/8	35 7/8	53 3/8
General Public Service	44 1/2	44	30 1/2	52
George A. Fuller, prior, preferidas	90	90	89 1/2	95 1/2
Gillette Safety Razor	86 1/2	86	81 3/8	106
Glidden Corporation	24 7/8	24 1/2	22 3/8	37 3/4
Gold Dust	44 1/8	44 1/4	32 1/8	47 3/4
Goodrich Co. B. F.	40 7/8	41 1/2	38	57
Goodyear Tyre & Rubber Co.	84 1/2	83	62 1/2	96 1/2
Graham, Paige Co.	9	9	8 5/8	12 3/4
Granby Cons. Mining & Smelting	30	30	28	59 1/2
Great Western Sugar	25 1/8	25 1/2	25 1/8	34
Guaranty Trust of New York	767	766	660	860
Howe Sound	31 3/4	31	27 1/2	41 1/8
Hudson Bay Mining & Smelting	9 7/8	9 7/8	8 1/8	14 1/2
Hudson Motor Car Co.	44 1/4	45 1/4	41 5/8	61 3/4
Hupp Motor Co.	18 3/4	18 7/8	17 1/2	35 5/8
International Business Machines	188	186	150	190 1/2
International Cement Co.	67	67	50 3/4	74 7/8
International Combustion Co.	10 1/8	10	5 1/4	14
International Harvester Co.	97 3/4	101 7/8	79	113 1/2
International Harvester Co., preferidas	143 3/4	143 3/4	140 1/8	144 3/4
International Match Corp., preferidas	84	84	65 1/2	90
International Mercantile Marine	26	26	25	32 7/8
International Nickel	33 5/8	33 1/8	31 1/4	43 3/8
International Paper & Power "A"	26 1/8	26 1/8	26	30 3/8
International Paper & Power "B"	19 1/2	19 1/2	15	22
International Paper & Power "C"	14	14 5/8	14	17 3/4
International Telephone & Telegraph	62 5/8	62 3/8	61 1/4	75 3/8
Kennecott Copper Co.	46 1/2	47 3/8	41	67 1/2
Mack Trucks Co.	74	73 7/8	67 3/8	87 1/4
Magma Copper	35 1/2	35 1/4	26 7/8	61 1/8
Miami Copper Co.	21 1/4	21 1/4	17 1/2	32 5/8
Missouri Pacific	133 1/4	133	125	145 3/8
Nash Motors	41 3/4	41 1/2	40 1/2	49 1/2
National Cash Register Co. "A"	60 1/4	59 1/4	53 1/2	81 3/4
National City Bank of New York	197	197	190	256
National Dairy Products	59 1/4	58 3/4	46 1/2	59 1/4
National Lead Co.	145 1/4	145 1/4	135	188 1/2
National Power & Light	47	47 1/4	32	56 7/8
New York Central	177	177 3/8	168	190 1/2
Niagara Hudson Power Co.	22 5/8	22 7/8	11 7/8	24
Noranda Mines	29 1/2	28 3/4	25 1/8	43 7/8
Northern Pacific	82 1/8	82 1/8	80 7/8	95 7/8
North American Co.	130 1/4	130	99 3/4	130 1/4
Otis Elevator	75 7/8	75 1/8	65 7/8	78 3/8
Packard Motor Car Co.	17 1/4	17 3/8	15 1/2	23
Pan American Petroleum & Transport "A"	61	60	51	63 1/2
Pan American Petroleum & Transport "B"	63 1/2	63	51	66 3/4
Parke, Davis & Co.	33 1/8	33 1/8	33 1/8	42 1/8
Patiño Mines	20 7/8	20	20	32 1/8
Pennsylvania Railroad	78 1/2	78 1/2	75 3/4	85 1/4
Petroleum Corp of America	25 3/4	25 7/8	19 1/2	29
Phillips Petroleum Co.	38 1/8	38 1/8	29 5/8	44 1/4
Public Service of New Jersey	114	112 7/8	82 1/2	120 7/8
Radio Corporation of America	50 3/4	50 1/4	35	68 1/4
Reading Railroad	120	120	110	138 1/2
Ruberoid Co.	57 1/2	57 1/2	52 3/4	64
Simmons Co.	38 1/8	37	35 1/2	92 1/8
Southern Pacific	121 3/4	122 1/4	111 1/2	125 1/4
Standard Gas & Electric	114 3/4	115	108	127 1/8
Standard Oil of California	70	70	50	74 1/8
Standard Oil of Indiana	54 5/8	54 1/4	51 1/2	59 3/4
Standard Oil of New Jersey	78 5/8	77 1/8	58 1/2	83 3/4
Standard Oil of New York	36 1/2	36	31 1/2	39 3/4
Sterling Securities, prefs.	44	44	38 1/2	47 3/8
Stewart, Warner Speedometer & Corp.	29	27 7/8	26 1/2	46 7/8
Stone & Webster	96 3/4	96	77 1/2	112 5/8
Studebaker Corp.	37	37	35 3/8	47
Swift International	37 1/2	37 5/8	31 1/8	33
Texas Co.	58 1/8	57 3/4	50 1/8	58 3/4
Texas Gulf Sulphur Co.	66 1/4	64 1/2	52 3/4	66 3/4
Timken Roller Bearing	74	73	71	88 1/2
Tobacco Products	4 3/8	4 3/8	2 1/2	5 3/4
Transamerican Corp.	43 5/8	43 7/8	38 3/4	47 7/8
Transcontinental Air Corp.	10	9 3/4	6	10 3/4
Transcontinental Oil	19 7/8	19 7/8	8	23 3/8
Union Carbide Co.	82 3/8	80 3/4	79 3/8	105
Union Pacific	229	229 3/4	219 1/2	242 3/8
United Air & Transport	74 1/2	74	45	97
United Air & Transport, preferidas	71	70	45	85
United Corporation of Delaware	45 1/8	45 1/4	43	51 1/2
United Gas Improvement	44 1/2	44 3/4	32 1/2	49 1/2
U. S. Leather Co.	12 5/8	11	8	15 3/4
U. S. Realty	66 1/2	65	60	74 1/2
U. S. Rubber Co.	29 3/4	29 7/8	22 1/2	34 3/8
U. S. Smelting & Refining	29	28 1/2	27 1/2	36 1/2
U. S. Steel Co.	172 7/8	172	167	197 1/2
Utah Copper	189	189	138	210 3/8
Utility Power & Light	40 1/2	40	32 1/2	45
Utility Equities	17	17	10 1/2	21 3/8
Virginia & Carolina Chemical, 6 %, preferidas	28	28	27 1/2	35 1/2
Wesson Oil & Snowdrift	28	28 1/4	24 1/2	29 1/2
Westinghouse Air Brake	43 1/4	44	41 1/8	51 3/8
Westinghouse Electric	178	176	141	199
Wyllis-Overland	7 5/8	7 3/4	7 1/2	10 5/8
Woolworth (F. W.) Co.	63	63 1/8	60	70

BOLSA DE LONDRES

LONDRES, 26 (Esp.). — En el Stock Exchange se han cotizado hoy los títulos y acciones argentinos a los siguientes precios:

Títulos y fondos públicos

Empréstitos:	Hoy	Anterior
De guerra británico, 5 % (1929-1947)	102	102
Consolidados británicos, 2 1/2 %	55 1/2	55 3/8
Nacional, 1897, 4 % (ley 3378)	83	83
De Conversión, 5 % 1889	97	97
Obras de Salubridad, Buenos Aires, 5 % 1891	99 1/2	99 1/2
Provincia de Buenos Aires, 3 1/2 %, 1906	59 5/8	59 1/4
Interno, 5 %, 1907	93 1/2	93 1/2
Interno, 5 %, 1909	93 1/2	93 1/2

niques por onza (anterior, 84|11 1|2); la plata en lingotes, a 18 1|4 (18 3|4) peniques por onza; el cobre, para entrega inmediata, a 54:5:0 (54:2:6) libras esterlinas por tonelada; a tres meses, a 54:2:6 (54:0:0); el cobre electrolítico, para entrega inmediata, a 60:10:0 (60:10:0); a tres meses, a 61:10:0 (61:10:0); el estaño, para entrega inmediata, a 142:5:0 (141:10:0); a tres meses, a 144:5:0 (143:10:0); el plomo, para entrega inmediata, a 18:2:6 (17:18:9); a tres meses, a 18:2:6 (18:1:3); el cinc, para entrega inmediata, a 16:15:0 (16:17:6); a tres meses, a 17:11:3 (17:12:6); el antimonio, disponible, británico, régulo, a 43:5:0 (43:5:0), y el del extranjero, a 28:2:6 (28:0:0).

NUEVA YORK, 26 (AP). — El cobre electrolítico, para entrega inmediata, se cotizó hoy a 13; a 90 días, a 13.

El estaño, para entrega inmediata, a 31,75; a 90 días, a 32.

El plomo, para entrega inmediata, a 5,50.

El cinc, para entrega inmediata, este de St. Louis, a 4,65.

La plata en barras, a 39 1|4 centavos de dólar por onza.

Minerales

NUEVA YORK, 26 (AP). — El nitrato chileno se pagó hoy a 41,50 dólares por tonelada.

El manganeso, de 94 a 99 dólares la tonelada bruta, derechos pagados en la costa del Atlántico, que ascienden a 33 dólares.

El mercurio, a 119 dólares por frasco de 75 libras.

El arsénico blanco, a 4 dólares la libra.

Caucho

NUEVA YORK, 26 (AP). — El caucho en bruto se cotizó hoy, al cierre del mercado, a los precios siguientes: de Pará, up river, fino, a 15 centavos de dólar por libra; idem, ordinario, a 7 1|8; en bolas, a 7; plantación, de primera calidad, "latex crepe", a 14 1|4; en planchas, ahumado, a 14 1|4.

MOVIMIENTO DE BUQUES

RIO DE JANEIRO, 26. — Procedentes de Buenos Aires entraron el Almanzora y el Duplelx.

Zarparon el Alsina y el Rodrigues Alves.

PARTRIDGE APLAZO SU VUELO A BUENOS AIRES

El K. of Newhaven espera partir hoy

NUEVA YORK, 26 (AP).—Ha sido nuevamente postergado hasta mañana el vuelo del K. of Newhaven con destino a Buenos Aires. La causa del aplazamiento ha sido otra vez el tiempo.

Continúa lloviendo en esta ciudad y las informaciones recibidas de Washington aseguran que reinan temporales a lo largo de la costa del Atlántico. Mientras tanto los mecánicos siguen trabajando en el avión y el teniente Garland Peed, piloto suplente, declaró que aun hay mucho que hacer en el aparato.

La compañía que auspicia el vuelo ha anunciado que retirará al raid su apoyo financiero si no se inicia antes del viernes.

No pudo partir ayer

HARTFORD, Connecticut, 25 (AP). —El aeroplano Newhaven, con el cual se pretende realizar un vuelo sin etapas a Buenos Aires, con reabastecimiento de combustible en el aire, no pudo partir hoy a causa de la lluvia torrencial que caía. El comandante George R. Pond, piloto del aparato, anunció que probablemente partirá mañana, entre las 8 y las 9, si las condiciones del tiempo lo permiten.

Consejero de la legación de Colombia en Buenos Aires

BOGOTA, 26 (Esp.). — Se halla a la firma del presidente de la República un decreto por el cual se designa consejero de la legación de Colombia en Buenos Aires al Dr. Guillermo Ancizar.

VISITARON GENOVA HUMBERTO Y MARIA JOSE DE PIAMONTE

La población los recibió con demostraciones de júbilo extraordinario

EN LIDO ALBARO

(Especial de LA NACION)

GENOVA, 25.—Esta mañana llegaron a ésta el príncipe Humberto y la princesa María José. Fueron recibidos por las autoridades políticas, militares y fascistas, y aclamados por una enorme multitud, que prorrumpió en estruendosos vítores a la Casa de Saboya y a los augustos esposos, mientras las bandas de música ejecutaban la Marcha Real. El cortejo se dirigió hacia el palacio municipal, el que se hallaba totalmente ocupado por representantes de la aristocracia, la política, la industria, la banca y el comercio. El "podestá", senador Broccati, dió la bienvenida a los príncipes en nombre de la ciudad. Después de haber departido durante breves momentos con algunos de los presentes, los príncipes partieron en automóvil para asistir a la ceremonia de la bendición de las campanas del santuario de San Francisco de Paula, donde fueron recibidos por el arzobispo, cardenal Minoretti, en medio de delirantes aclamaciones tributadas por la población de la ciudad y por los montañeses de las localidades vecinas, quienes acudieron en masa para expresar su afecto a los príncipes. Después de la celebración de la misa y de la ceremonia de bendición de las campanas, visitaron el campo sportivo municipal de Lido Albaro, que se hallaba atestado de espectadores y donde los alumnos de las escuelas recibieron a los visitantes con estruendosas ovaciones, mientras éstos sonreían, visiblemente conmovidos ante la vibrante y espontánea manifestación de la juventud genovesa. A continuación fueron realizados ejercicios gimnásticos, que impresionaron favorablemente a los príncipes, quienes felicitaron al "podestá". Hacia mediodía los huéspedes se encaminaron al Palacio Real, donde asistieron a un almuerzo de carácter íntimo. Durante toda la mañana las calles permanecieron atestadas de gente. La ciudad entera quedó prendada de la gracia y la belleza de la futura reina de Italia y admiró la gallarda pareja que forman los príncipes.

Ayer regresaron a Turín

(Especial de LA NACION)

GENOVA, 26.—Los príncipes del Piamonte realizaron esta mañana una visita al hotel de los pobres, dirigiéndose después a los cuarteles militares de Sturla, al Instituto Helioterápico y al local del Yachting Club, siendo recibidos por los dirigentes de todas estas instituciones con discursos patrióticos. El cortejo fué saludado con gritos de júbilo y aclamaciones a la Casa de Saboya. En algunos lugares la muchedumbre rompió los cordones de tropas para correr tras del automóvil que conducía a los príncipes, quienes, visiblemente conmovidos, saludaban agradeciendo las manifestaciones que el pueblo les tributaba. Por la tarde visitaron el local del fascio y la exposición de bordados. Por la noche asistieron a la representación de "La Fanciulla del West", dada en honor de los príncipes en el teatro Carlo Felice de esta ciudad. Se dió cita en el teatro lo más selecto de la sociedad genovesa. Terminada la representación, los príncipes se dirigieron a la estación para regresar a Turín.

Mussolini regresó a Roma

ROMA, 26 (AP). — El Sr. Mussolini regresó a esta capital a las 14.30, después de su jira por las provincias.

LAS CAMARAS DE COMERCIO BRITANICAS

Ayer se inauguró el XII congreso imperial

LONDRES, 26 (AP). — En presencia de 300 delegados, el Príncipe de Gales inauguró el duodécimo congreso de la Confederación de Cámaras de Comercio del Imperio Británico.

Tanto en el discurso del Príncipe como en el del presidente del congreso se puso de relieve la necesidad de propender a un desarrollo mayor de las relaciones comerciales en el Imperio.

Hallazgo de vestigios prehistóricos en la Unión

LOS ANGELES, 26 (AP). — El Dr. James B. Scherer, director del Southwest Museum anunció que ha encontrado una valiosa prueba, en un pozo de yeso de Nevada, demostrativa de que el hombre prehistórico vagó por el continente americano, probablemente hace más de veinte mil años.

El Dr. Scherer anuncia que hasta ahora fueron extraídos 900 artefactos y objetos prehistóricos fabricados por el hombre, la mayoría de ellos de debajo de las rocas de yeso.

EL ANIVERSARIO ARGENTINO FUE CELEBRADO EN DIVERSOS PAISES DE AMERICA Y EUROPA

Los festejos tuvieron como centro las representaciones diplomáticas y consulares argentinas y a ellos se adhirieron destacados elementos de los diversos países

HOMENAJES DE LA PRENSA EXTRANJERA

(Especial de LA NACION)

PARIS, 26.—Ayer en los pabellones de la Ciudad Universitaria se realizó el primer acto oficial, en ocasión de la fecha patria, con la concurrencia de los estudiantes de otros pabellones. El acto consistió en el izamiento de la bandera argentina en el patio de la institución.

El estudiante argentino Sr. Enquín hizo alusión a la creación de la bandera. En el salón de reuniones el estudiante argentino Sr. Propato pronunció un discurso sobre los principales acontecimientos de la historia y su significación en las relaciones franco-argentinas.

M. Labougle agradeció en nombre de los estudiantes franceses. M. Martinenche hizo el paralelo entre Francia y la Argentina y analizó el espíritu de las influencias reciprocas y dió a la fecha significación universal.

Después de servirse un "cocktail" se ejecutó el Himno Argentino.

Fiestas en La Coruña

(Especial de LA NACION)

LA CORUÑA, 25.—Una vez más el pueblo de La Coruña, representado por las autoridades civiles y militares y personalidades más destacadas en todos los órdenes, demostró cuánto se quiere a la gran república hermana. El edificio del consulado argentino fué el punto de reunión de la "élite" coruñesa. Fuimos todos a rendir un tributo cariñoso a la gloriosa bandera nacida en el río Juramento. Cantamos con emoción el Himno Nacional.

El vicecónsul D. Ramón Carreira Castro y el canciller hicieron los honores de la casa. Hubo añoranzas y el Sr. Carreira Castro propuso que celebrásemos el 9 de Julio con un asado con cuero. Excusado decir que la propuesta fué aceptada por unanimidad.

Otro número fuera de programa: D. Manuel Golpe Cora, enviado del diario "Tribuna" de Posadas a la Exposición Ibero-Americana, nos obsequió esa tarde con mate cocido. Concurrieron los periodistas locales y numerosos ex residentes en la Argentina. Fué una agradable fiesta de camaradería. Hubo brindis y aplausos, y sobre todo, una hermandad de los hijos de la misma madre, que hablamos y sentimos en el mismo idioma.

Almuerzo en Madrid

MADRID, 25 (AP).—La colectividad argentina de Madrid se reunió en un almuerzo presidido por el cónsul, señor Diana, con el objeto de festejar el 25 de Mayo. Asistieron también varios españoles.

El banquete se realizó en el Círculo de Bellas Artes.

Mensaje de Hoover al presidente Yrigoyen

WASHINGTON, 26 (AP). — El Departamento de Estado ha hecho público hoy el siguiente mensaje que el presidente Hoover ha enviado al presidente Yrigoyen:

"En nombre del pueblo de los Estados Unidos y en mi propio nombre deseo enviar a usted los más cordiales saludos en este aniversario de la independencia argentina".

Recepción en el consulado de Niza

(Especial de LA NACION)

PARIS, 26. — En Niza se realizó ayer una recepción en el consulado argentino. Por la noche se efectuó una función de gala en el Casino, a la cual asistieron el cónsul, doctor Larguía; el coronel Romero y las familias de Drago y Benítez.

La señora de Larguía cantó aires criollos. La sala estaba empavesada con los colores franceses y argentinos. El acto resultó brillante.

En la embajada de Londres

(Especial de LA NACION)

LONDRES, 26. — El embajador de la Argentina y su esposa dieron ayer una recepción para celebrar el aniversario patrio, en los salones de la residencia recientemente ocupada por la Embajada. Estuvieron presentes a la hora del té los embajadores de España y del Brasil y varios otros representantes diplomáticos.

Hubo también muchos miembros de la colectividad argentina, los componentes del equipo del Canottieri Italiani y distinguidas personalidades de los círculos británico-argentinos.

Otras fiestas en Londres

(Especial de LA NACION)

LONDRES, 26.—El banquete anual con el cual el Club Argentino celebra la fiesta patria no se realizó por haber correspondido la fecha a un domingo, pero el presidente del club, coronel Woodbine Parish, ofreció una comida particular a varios amigos.

En diversos lugares se realizaron comidas privadas y reuniones, entre las que se destacó la ofrecida por los señores de Valois en su suntuosa residencia de Mayfair.

Homenaje a los descubridores de América en Sevilla

SEVILLA, 25 (AP).—En la Exposición Ibero-Americana se efectuó una cabalgata en honor de los descubridores de América. En ella tomaron parte heraldos con banderas de todas las repúblicas americanas y carrozas dedicadas a los descubridores. Veintidós señoritas representaron a las repúblicas hispano-americanas. Un gentío numeroso tributó ovaciones calurosamente a América.

En Génova

GENOVA, 26 (AP).—Con motivo del 25 de Mayo un grupo de argentinos colocó una corona en el monumento a Belgrano. Las otras ceremonias fueron aplazadas para el mes de junio, debido a la presencia de los príncipes de Piamonte en Génova.

Banquete en Nápoles

NAPOLES, 26 (H).—Con motivo de la celebración de la fiesta patria argentina se realizó un gran banquete, al que asistieron el podestá y el príncipe Forino.

El cónsul argentino, D. Arturo Lagorio, pronunció a los postres un discurso, en el que elogió la confraternidad ítalo-argentina.

El príncipe Forino contestó agradeciendo al Sr. Lagorio los conceptos emitidos, que constituyen una nueva prueba de la cordial amistad ítalo-argentina.

Después del banquete se realizó un baile, que congregó a todas las personalidades extranjeras e italianas.

Homenaje de una empresa naviera

(Especial de LA NACION)

PARIS, 26. — La compañía Chargeurs Reunis apareció empavesada y consagró sus vitrinas a la Argentina. Una de ellas con muestras de la producción del país, en otra vistas de Buenos Aires en 1830, en otra fotografías de Bartolomé Mitre, Yrigoyen y Alvarez de Toledo, y en otra vistas del Buenos Aires actual.

En Santiago

(Especial de LA NACION)

SANTIAGO, 26. — Con motivo del aniversario argentino, el palacio que ocupa la embajada de ese país se vió muy concurrido. El presidente de la República, acompañado por su esposa Da. Graciela Letilier, el canciller, los ministros de Guerra y Marina, miembros del cuerpo diplomático, personalidades y representantes de la sociedad de Santiago, congratularon al embajador, Sr. Quintana.

La embajada en Washington

WASHINGTON, 25 (AP). — En la embajada argentina se celebró sencillamente el aniversario de la fiesta cívica y se adornó el edificio con banderas.

El director de la Unión Panamericana, Mr. Leo S. Rowe, dió a la publicidad la siguiente declaración:

"La República Argentina celebra hoy su fiesta cívica, y en esta ocasión el presidente de la Unión Panamericana envía al Presidente y al pueblo de la Argentina sus más calurosas felicitaciones y sus mejores deseos para el bienestar de ese gran país."

En Montevideo

(Especial de LA NACION)

MONTEVIDEO, 26. — En los salones de la embajada argentina se celebró ayer una magnífica recepción para festejar la fecha de mayo. Al acto asistieron las figuras más representativas de los círculos sociales, miembros del cuerpo diplomático, consejeros nacionales, ministros de Estado, legisladores y el jefe de la iglesia uruguaya, todos los cuales fueron gentilmente agasajados por el embajador Estrada y familia, el secretario, D. Ludovico Loizaga y señora María Elena Berreta Moreno, el agregado militar, coronel J. E. Palacios y el agregado civil, D. José Luis Jiménez.

A mediodía, en la plaza Independencia, al pie del monumento a Artigas, se llevó a cabo una ceremonia patriótica, de la que participaron el embajador Estrada, los elementos más calificados de la colectividad, dirigentes de la Asociación Patriótica del Uruguay, los alumnos de la Escuela República Argentina, la banda municipal, los coros Larrimbe y la Sociedad Orquestal, los que entonaron los himnos patrios de los dos países hermanos, que arrancaron aplausos. En altos mástiles, levantados a los costados del monumento, fueron izadas las banderas argentina y uruguaya.

En Río de Janeiro

(Especial de LA NACION)

RIO DE JANEIRO, 26. — Toda la prensa carioca registra la fecha argentina.

El embajador argentino Sr. Mora y Araujo y esposa, ofrecieron una recepción en el palacio que ocupa la Embajada. El acto resultó brillantísimo y al mismo concurrió todo el mundo oficial, cuerpo diplomático nacional y extranjero y numerosos representantes del arte y de la ciencia.

El presidente de la República se hizo representar por el jefe de su Casa Militar, general Teixeira Freitas. Asistieron a la recepción el vicepresidente del Senado, los ministros de Estado, el prefecto y los miembros de las misiones norteamericana y francesa.

Una orquesta animó la reunión, y se organizó un baile.

Festejos en Lima

(Especial de LA NACION)

LIMA, 26.— Los argentinos residentes en Lima realizaron ayer un homenaje al general San Martín y colocaron una corona ante su monumento en esta capital. El acto revistió grandes proporciones debido a la adhesión de comisiones del ejército y de los colegios y escuelas de Lima. Entre los asistentes se hallaban el ministro de Guerra, general Salmón, el ministro de Instrucción, Sr. Escalante, una delegación de la Municipalidad de Lima, el encargado de negocios de la Argentina, Sr. Lutti, y el cónsul Sr. Zelleri. Hablaron durante la ceremonia el presidente del Centro Argentino, D. Jorge Aprile, la directora de la escuela República Argentina, señorita María Rosa Cockburn, y un alumno. Numeroso público asistió a la ceremonia el que vitoreó a la Argentina.

Por la tarde se realizó en la sede de la embajada argentina una recepción ofrecida por el encargado de negocios, Sr. Lutti, a la que asistieron el canciller, Sr. Oliveira, los ministros de Guerra, de Gobierno y de Instrucción, miembros del cuerpo diplomático, intelectuales y personas destacadas de la sociedad limeña. El presidente Leguía se hizo representar por un edecán.

EL VUELO DEL GRAF ZEPPELIN

(Continuación de la 1a. pág., 4a. col.)

gente, posiblemente en mayor número que cuando el dirigible llegó procedente de Sevilla, pues hoy es día de fiesta, decretado por el Gobierno para permitir que todos los que así lo deseen puedan ver o visitar el zeppelin.

Baile en Pernambuco

(Especial de LA NACION)

RECIFE, 26. — El Dr. Hugo Eckener y el infante D. Alfonso de Orleans presidirán el baile que se llevará a cabo en la terraza del Hotel Central.

Reina un entusiasmo enorme en vista de las declaraciones hechas por los tripulantes del dirigible, quienes manifestaron que las maniobras de amarre fueron impecables, y que las condiciones de la torre y del terreno elegido para aeropuertos son óptimas. El Dr. Hugo Eckener expuso su magnífica impresión.

Agasajos en Pernambuco

(Especial de LA NACION)

PERNAMBUCO, 26. — Impera en la ciudad una animación extraordinaria. El comandante Eckener y los periodistas viajeros asistieron a una fiesta en el Club Alemán.

Los Condes de Pereira Carneiro ofrecieron un banquete en honor del infante D. Alfonso de Orleans y sus compañeros de viaje.

El gobernador invitó a los pasajeros a visitar mañana una fábrica de azúcar cercana.

El millonario M. Leeds

(Especial de LA NACION)

PERNAMBUCO, 26. — Acaba de llegar el millonario norteamericano Mr. Leeds, pasajero del Graf Zeppelin en todos sus viajes. Vino desde Río de Janeiro en un avión especial para alcanzar a la aeronave.

Las entradas de automóviles y peatones en el aeródromo han llegado a una suma enorme.

Preparativos en La Habana

LA HABANA, 25 (AP).—Han realizado ejercicios de práctica 350 soldados con el fin de estar preparados para las operaciones del descenso del Graf Zeppelin. Se han conducido al aeropuerto local camiones cargados con bolsas de arena.

Cuatro cubanos han sacado pasajes para el vuelo a bordo del dirigible hasta Lakehurst. Son éstos José M. Tarafa (hijo), Salvador Gheses (hijo), el Sr. Emetrio y el Dr. J. Figuras. También realizará el viaje el súbdito español D. Abelardo Novo.

En Lakehurst

LAKEHURST, 25 (AP).—En la estación aérea de la marina se realizan los preparativos necesarios para recibir al Graf Zeppelin. Se ha ordenado que se traiga un gran abastecimiento de gas Blau, y más de 100 soldados y marineros adicionales se encuentran listos para cooperar en las tareas de colocar la aeronave en el cobertizo, junto al dirigible Los Angeles.

Se anuncia que el Graf Zeppelin será amarrado primeramente en un mástil y cuando el tiempo se presente favorable será conducido al cobertizo.

No hubo conversaciones radiotelefónicas con Madrid

MADRID, 25 (AP).—La conferencia que debían celebrar hoy a mediodía algunos parientes de los viajeros del Graf Zeppelin, al descender la aeronave en Río de Janeiro, no se pudo realizar, después de varias pruebas. Ello se debió a que el dirigible abandonó la capital del Brasil sin aguardar a hablar con Madrid, cosa que hizo solamente con Alemania.

Desde esta capital querían hablar el general Alfredo Kindelán, los parientes del teniente coronel Emilio Herrera, el director del Observatorio Meteorológico, Sr. Mesaguer, y otras personalidades.

Mensaje del infante D. Alfonso al rey de España

BARCELONA, 25 (AP).—El Rey recibió un radiotelegrama del infante D. Alfonso en que le informa acerca del viaje feliz a bordo del Graf Zeppelin hasta Río de Janeiro. El soberano al contestarle le envió felicitaciones a él y demás pasajeros españoles.

Recepción al Príncipe de Orleans en Cuba

LA HABANA, 25 (AP).—El embajador de España, Sr. Méndez de Vigo, ha celebrado una conferencia con los funcionarios del Gobierno acerca de la recepción que se tributará al Príncipe de Orleans cuando llegue, el martes próximo, a esta capital, a bordo del Graf Zeppelín. Se han realizado los preparativos pertinentes para tributarle los más altos honores, considerándole embajador especial del rey de España.

Agasajos a Eckener en Río de Janeiro

(Especial de LA NACION)

RIO DE JANEIRO, 26.—Los condes de Pereira Carneiro fueron como pasajeros del Graf Zeppelin en el viaje de Río de Janeiro a Pernambuco.

El Aero Club Brasileño entregó a bordo del dirigible alemán el título de socio de honor a su comandante, Dr. Hugo Eckener.

El ministro de Comunicaciones dirigió al comandante del Graf Zeppelin un cariñoso radiotelegrama, en el cual se lamenta de no haber podido ir a bordo de la aeronave para saludarlo y le desea un feliz viaje.

"Il Popolo di Roma" comenta los discursos pronunciados por el Sr. Mussolini durante su reciente campaña política

(Especial de LA NACION)

ROMA, 26. — El discurso con el cual cerró el Sr. Mussolini su campaña política en Milán, presenta particular interés por cuanto tiende a exponer netamente la situación del actual gobierno italiano frente a los anteriores. El Sr. Mussolini resumió toda su política posterior a la crisis del año 1925 que puso fin a la tentativa de colaboración con otros partidos. Dijo que el gobierno actual no es un simple ministerio, sino un nuevo régimen nacido, no de combinaciones parlamentarias, sino de una revolución que debe defender puesto que la hizo él.

"Il Popolo di Roma" expone en un artículo el significado del viaje del Sr. Mussolini: "Es sobre todo del otro lado de las fronteras donde deben ser comprendidos los discursos del Sr. Mussolini. Estos no han sido concebidos para excitar el odio nacional, sino para propiciar el progreso humano y la paz mundial. Constituyen además una advertencia y cuando se haya entendido su verdadero sentido, se aclarará la turbia situación europea. En otros países se espera despejar las amenazadoras nubes aglomeradas en el horizonte, sea por medio de absurdos pactos internacionales destinados a cristalizar la situación actual de las naciones, sea con enormes preparativos bélicos que tienden a impedir que se rebelen los sentimientos nacionalistas, irritados por el fracaso de los tratados. La historia de todos los tiempos, incluso la de la guerra mundial, ha demostrado la ineficacia de las medidas pacifistas, que sólo pueden fundarse en una equidad que contemple las limitaciones que imponen los egoísmos nacionales. Conceder a los demás lo que les es necesario para vivir, es garantizar la propia existencia y consolidar su prosperidad. Conviene que los gobiernos sepan revisar a tiempo los tratados inicuos, para impedir que el destino se vengue, porque en las misteriosas profundidades de la historia germinan fuerzas arrasadoras que pulverizan los más formidables armamentos y anulan las ventajas debidas a la posesión de materias primas abundantes. Esperamos que tales verdades, pregonadas por la Italia fascista, serán comprendidas y que se evitará que la justicia deba imponerse pasando sobre otros millones de cadáveres y a través de horribles ruinas. Italia y el Sr. Mussolini quieren que el reino de la paz triunfe cristianamente, pero el país está listo para hacer frente a cualquier acontecimiento y para lanzarse a una sola señal del jefe del gobierno a la conquista de sus destinos."

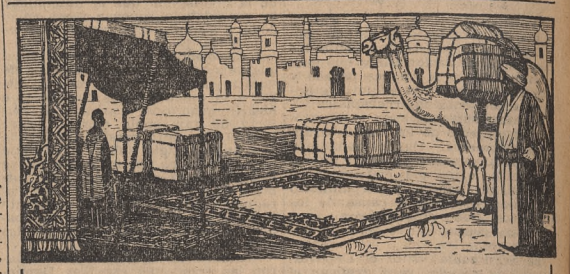

ALFOMBRAS del ORIENTE

La existencia más grande y más surtida de Alfombras y Alfombritas finas de Persia, China y Esmirna.

ALFOMBRAS

"WILTON" y "AXMINSTER"

Alfombritas y Caminos, Tripe Cortado Liso, en todos los anchos y colores.

Compare nuestros Precios y la Calidad

CREDITOS LIBERALES

MAPLE

658 Suipacha

LONDRES & PARIS

MONTEVIDEO San José 882

LA TOS

Cualquiers que sea su origen

SE ALIVIA SIEMPRE INSTANTANEAMENTE

con el empleo de las

PASTILLES VALDA

ANTISÉPTICAS

PRODUCTO INCOMPARABLE

CONTRA

ENFRIAMIENTOS, DOLORES de la GARGANTA, LARINGITIS reciente o inveterada, BRONQUITIS agudas o crónicas, GRIPPE, INFLUENCIA, ASMA, ENFISEMA, etc. etc.

FIJAOS BIEN

PEDID, EXIGID

EN TODAS LAS FARMACIAS

la CAJA de las VERDADERAS

PASTILLAS VALDA

llevando el nombre

VALDA

OAKLAND PONTIAC

La General Motors Argentina, S. A. se complace en anunciar que los coches Oakland y Pontiac son ahora distribuídos en la capital y sus alrededores por la casa Roberto Berlingieri.

Salón de Exposición: Av. Alvear 3556

Queda usted cordialmente invitado a examinar los excelentes coches Oakland y Pontiac que allí se exhiben.

VENTA EXTRAORDINARIA DE

CONFECCIONES PARA NIÑOS.

LAS SEÑORAS QUE TIENEN PREDILECCIÓN EN CULTIVAR LA ELEGANCIA DE LOS NIÑOS. QUEDAN INVITADAS A ESTA VENTA ESPECIAL.

SOBRETODO

De casimir fantasía pura lana; en colores: gris y marrón varios tonos, beige y gris verdoso; perfecta terminación. Para años: 12 a 13, a $ 34.00; 10 - 11, 32.00; 8 - 9, 30.00; 6-7,

28.00

CAPOTITA PARA NIÑA

De fino castor, en colores novedosos, adornada con cintas gros-grain; en diversos modelos de moda.

3.75

GORRO PARA JOVENCITA

Modelo muy sentador, de castor souple; en una espléndida variedad de estilos y colores de moda,

7.75

TAPADO

De tweed, en colores modernos, adornado con recortes del mismo género; cuello de piel y medio forro fantasía. Talles: 36 al 42.

48.00

TRAJE

De blusita larga, de finas telas pura lana, en colores lisos: gris, arena, azul eléctrico, bois de rose, resedá y azul mar, con bordado sobre el mismo; cuello de poplin blanco con festón y bordado hecho a mano sobre el mismo. Para años: 6-7, a $ 15.50; 4-5 14.50; 2-3,

13.50

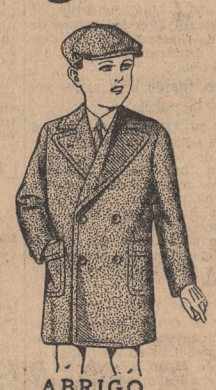

ABRIGO

De buen casimir pura lana, con bonitos dibujos fantasía; variado surtido de colores, tonos claros y medianos. Para años: 6-7, a $ 13.90; 4-5, 12.90; 2-3,

11.90

VESTIDO

De rico género pura lana, en colores verde y beige; adornado con tablas, botones y fino bordado en distinto tono. Para años: 8-9, $ 17.00; 6-7, 14.50; 2-5,

12.50

Casa Central (2.° piso)

TAPADO

De tweed sobre tonos beige; con adorno de recortes de la misma tela; bolsillos y cuello fruncido. Para años: 14, $ 48.00; 12-13, 44.00; 9-10,

39.00

NUEVO HORARIO

A partir del lunes 2 de Junio, nuestras casas abrirán sus puertas a las 9 horas.

Gath & Chaves

FLORIDA Y CANGALLO - U. T. 33. Avenida 1961

EL SPORT EN EL EXTERIOR

"S. Roper - dice Bobby Jones - se mostró un golfer de primera fila"

(Especial de LA NACION)

ST. ANDREWS, 26.—Como hay que suponer, sólo se me ocurre escribir sobre la lucha que acabo de sostener con Sidney Roper, en la segunda rueda del campeonato de aficionados de Gran Bretaña. Esta clase de matches reviste generalmente el carácter de muerte repentina: siempre espero que suceda lo mejor, pero me preparo para las eventualidades. Con todo, debo admitir que hoy no esperaba tener tanta suerte ni tampoco contaba con que mi adversario se desempeñara en la forma en que lo hizo.

Me inicié en una forma que hubiera desequilibrado a cualquier otro jugador, pues emboqué un putt de siete metros en el primer hoyo. El segundo lo dividimos en cuatro golpes, pues Roper hizo un hermosísimo tiro desde el bunker situado a la izquierda del green. En el tercer hoyo tomé tres strokes, y en el cuarto emboqué un tiro de mashieniblick desde el bunker, registrando así dos golpes. La circunstancia de encontrarse tres abajo en cuatro hoyos debiera haber motivado alguna nerviosidad a mi adversario, pero, en verdad, no denotó la menor preocupación y siguió registrando cuatros como si nada hubiera pasado. Hizo todos los hoyos en cuatro, con la excepción del décimo sexto, para el que necesitó tres putts

En lo que respecta a mi juego, debo declarar que estoy satisfecho. No dejo de reconocer, naturalmente, que en algunos golpes tuve una suerte excepcional, pero durante el desarrollo del match los únicos errores que cometí fueron en el putting que hice para los hoyos 3 y 6; un stroke en el décimoquinto, que dió en un bunker, y un enredo espantoso que hice en el octavo hoyo. En ningún momento mi pulso favoreció el putting, pues pegaba la pelota con demasiada fuerza o no alcanzaba bien el hoyo.

La forma en que Roper pegaba la pelota me causó una impresión inmejorable. A pesar de tratarse de un desconocido, que enfrentó por primera vez, es un golfer de primera fila. Hoy no tuvo la menor suerte, pero siguió, no obstante, pegando la pelota con un ritmo espléndido y con gran precisión; jugó sus tiros con los hierros muy bien, y su putting fué inmejorable.

Bobby Jones

CONSIDERO LA CUESTION DEL AMATEURISMO EL CONGRESO DE BERLIN

Hizo una propuesta desestimada el representante del comité olímpico belga

ENMIENDA BRITANICA

(Especial de LA NACION)

BERLIN, 26.—Después del brillantísimo acto inaugural de ayer en la Universidad de Berlín, el cual suscitó elogios de los delegados extranjeros, el Congreso Olímpico Internacional realizó hoy sesión plenaria y trató la cuestión del amateurismo.

El delegado británico, general Kentish, presentó una moción para que el asunto se decidiese inmediatamente en la sesión plenaria, pero el delegado del comité olímpico belga, señor Seeldrayers, exigió en forma enérgica que lo aborde la comisión de amateurismo, que se reunió en seguida.

Se oyeron los mismos argumentos del "sport por el sport, nunca por el dinero", expuestos en el Congreso de la Federación Atlética Internacional, y se trató del asunto en la misma forma bilingüe, con traducciones no siempre acertadas.

Reanudada la sesión por la tarde hubo una animada controversia sobre la ponencia belga y el presidente, Conde de Baillet-Latour, debió explicar qué se procuraba significar con la frase "compensación por pérdida de sueldos". Entre la confusión de los argumentos el británico Lord Aberdare obtuvo una ventaja táctica al pronunciar un suave y sedante discurso, proponiendo que la ponencia belga, que dice "considérense amateurs olímpicos a los atletas calificados de tales por su federación internacional", se enmiende con el añadido de que "siempre que los reglamentos estén conformes con la resolución del congreso de Praga".

De este modo la resolución del Congreso Olímpico Internacional de París de 1927, favorable a la Federación Internacional de Football, se desestimó y el propósito belga fué falseado.

A pesar de las protestas enérgicas del Sr. Seeldrayer, en lugar de votarse primero la ponencia belga se votó con la enmienda británica, sin definir qué es "la pérdida de sueldos".

La comisión volverá a reunirse mañana. El Sr. Seeldrayer nos dijo que el procedimiento es incorrecto y que la cuestión se discutirá de nuevo.

Admisión de competidoras en los juegos olímpicos

BERLIN, 26 (AP). — El comité del congreso olímpico, que inició ayer sus sesiones, recomendó la admisión de las competidoras femeninas en las pruebas atléticas, esgrima, gimnasia, tennis, natación y patinaje de los próximos juegos.

Asistían a la reunión los delegados de la Argentina, Uruguay, Bolivia, Brasil y Chile.

FOOTBALL ESPAÑOL

Barcelona venció a Athletic de Bilbao

BARCELONA, 26 (AP).—Se realizó el partido semifinal del campeonato de España entre los cuadros del F. C. Barcelona y el Athletic de Bilbao. Venció el cuadro local por cuatro goals a tres.

La enfermería de la cancha tuvo que asistir a varios espectadores, víctimas de insolación, por llevar dos horas esperando que comenzara el partido.

En el primer período el juego fué equilibrado. A los cinco minutos de lucha la línea delantera catalana llevó un avance. El interior izquierdo, Goiburu, logró escapar y después de sortear a medios y defensas, cedió la pelota en la línea del goal a Samitier y éste marcó el primer tanto para su cuadro.

A partir de esta jugada Barcelona se agrandó, realizando buenos avances. El guardavalla bilbaíno tuvo que intervenir numerosas veces, eficientemente. A los 35 minutos, Piera pasó la pelota a Goiburu, el cual marcó el segundo goal. Dos minutos después el extremo bilbaíno Gorostiza en una jugada individual anotó un goal. El Barcelona logró marcar un nuevo tanto un minuto más tarde, a consecuencia de un tiro de Goiburu. A partir de esta jugada dominó el Barcelona, pero Gorostiza, bilbaíno, volvió a escapar, y después de centrar a su compañero Unamuno, éste consiguió marcar el tercer goal, terminando el primer tiempo con un empate.

En el segundo período el juego se hizo peor. El Athletic atacó a fondo, sin conseguir batir a la valla catalana. Piera centró a Goiburu y éste señaló el goal de la victoria. El partido terminó con la victoria del cuadro local por un tanto de diferencia, y tendrá que desempatar en cancha neutral para establecer quién jugará la final del Campeonato de España con el Real de Madrid.

Real Madrid se clasificó finalista

MADRID, 26 (AP).—En el partido por el Campeonato de Football de España, el Real Madrid venció al Real Club Deportivo Español, de Barcelona, por dos goals a cero, clasificándose finalista.

Durante el primer tiempo los jugadores se mostraron nerviosos, sin poder hacer buenas jugadas. A los quince minutos de juego el Real Madrid llevó un avance. Olaso centró y remató Rubio, dando la pelota en el travesaño. El interior izquierdo, Cosme Vázquez, tiró al arco, deteniendo Zamora en la misma línea de goal. El árbitro señaló el tanto.

En el segundo período se hizo mejor juego, realizándose buenos avances por los dos bandos, despejando las defensas. A los cinco minutos de juego el Deportivo Español había tirado dos corners que la defensa del Madrid despejó. Cerca del área penal el cuadro catalán incurrió en falta. Ejecutó el castigo Quesada, deteniendo Zamora. El delantero centro del Madrid llevó un avance solo hasta ceder la pelota a Lazcano. Este le devolvió la pelota, tirando Rubio, sesgado, y batió a Zamora.

Se ignora aún si Francia actuará en Montevideo

Con todo se espera la reunión decisiva del lunes próximo

PARIS, 26.—Después de tres horas de deliberación la Federación Francesa no ha tomado decisión definitiva sobre la participación del cuadro de Francia en el Campeonato Mundial de Football de Montevideo.

M. Rimet, presidente, nos ha declarado lo siguiente:

—Siendo nuestros jugadores amateurs, tropezamos con las dificultades de obtener sus permisos. Esta semana los gestionaremos y el lunes próximo decidiremos. Si, como espero, vamos al Uruguay y fuéramos eliminados en los primeros partidos, quedaríamos con tiempo para jugar un match en Buenos Aires, como deseamos.

A pesar de la atmósfera optimista después de la victoria francesa de ayer sobre Bélgica, la opinión y la crítica están divididas acerca del viaje. El mismo Barreau, manager del cuadro francés, ha declarado después de aquella victoria:

—Ni con este equipo victorioso deberíamos ir a Montevideo. No creo que conquistáramos gloria participando en la copa del mundo. El Uruguay está lejos y todos los cuadros sudamericanos son mejores que el nuestro.

Campolo será huésped de honor de Mr. Carey

NUEVA YORK, 26 (AP). — Victorio Campolo será el huésped de honor de Mr. Carey en el banquete sportivo anual, organizado por el "Daily Graphic" y que se realizará mañana en el Hotel Astor. Asistirán a dicha comida numerosas celebridades del deporte, entre ellos Sharkey, Schmeling, Babe Ruth y otros.

Prosiguió el campeonato amateurs británico de golf

(Especial de LA NACION)

ST. ANDREWS, 26. — La iniciación de la disputa del campeonato británico de golf, para aficionados, se caracterizó por el mal tiempo y el juego verdaderamente espectacular exhibido por Bobby Jones y un joven británico casi desconocido, Sidney Roper, de la cancha municipal de Nottingham, quien fué eliminado por 3 y 2, después de haber registrado quince cuatros y un cinco, en 16 hoyos, mientras que Jones registró seis birdies y un eagle. Quedan en el certamen diez y siete jugadores norteamericanos al finalizar la segunda vuelta y seis han sido eliminados. Los resultados más interesantes obtenidos hoy van a continuación:

En la primera rueda: Harrison R. Johnston venció al veterano Bernard Darwin por 2 arriba y 1 a jugar; en la segunda, Johnston venció al mayor A. G. Barry por uno arriba; Cyril Tolley se impuso al capitán Moxon por 2 arriba; T. A. Torrance al coronel H. M. Ballingall por 6 y 4, y J. S. F. Morrison a lord Charles Hope por uno arriba.

Hubo en Francia un serio accidente en una carrera

El corredor Namona falleció al evitar atropellar al público

PARIS, 25 (H). — El corredor Namona, que participaba en la carrera de automóviles de Fontainebleau, se mató hoy en circunstancias trágicas.

Unos 600 metros antes de la llegada a la meta, el corredor, con el fin de no atropellar al público que había invadido la pista, hizo una virada demasiada brusca, a consecuencia de lo cual el coche dió tres vueltas en el aire, siendo su conductor despedido del vehículo y aplastado bajo el coche.

Dicho corredor la semana pasada había ganado el circuito de Turena.

TURF EXTRANJERO

Feb ganó en Longchamp el Prix Rainbow, y Chateau Bouscaut el Prix Noailles

LONGCHAMP, 26 (AP). — El caballo Feb, de propiedad de D. Simón Guthmann, que se cotizaba gran favorito, ganó el premio Rainbow, de cincuenta mil francos, en la carrera clásica que se corre sobre la distancia de 5000 metros. La prueba se disputó en medio de una llovizna, en la cancha más barrosa que se ha visto este año.

Se clasificó segundo Moqueur, y tercero Mirbat.

El ganador es hijo de Clarisimus y Foliosa, y su entrenador es Domingo Torterolo. El dividendo de Feb fué de 10 a 5 y el de Moqueur de 14 a cinco.

Chateau Bouscaut, que llegó a cotizarse favorito para el Grand Prix, y que fué vencido ampliamente por Xandover el domingo pasado, ganó el premio Noailles por media cabeza. Esta carrera se corre sobre la distancia de 2400 metros y tiene una recompensa de 100.000 francos al ganador.

Noble Star, alimentado curiosamente, es la incógnita del próximo Derby

LONDRES, 26 (AP). — El mimoso Noble Star, que de débil potrillito creció hasta convertirse en veloz caballo de carrera, siendo alimentado con vino de Oporto y huevos, es considerado como "el caballo incógnita" entre los que participarán en el Derby, que se correrá dentro de algunos días.

Noble Star es propiedad de Mr. Hugh Nickalls, quien dedicóle mucha atención desde los primeros tiempos, dándole vino y huevos, como parte principal de su alimento.

INFORMACIONES DE LA CIUDAD DE LA PLATA

HOY TRATARA EL SENADO EL PROYECTO DEL P. E. SOBRE LOS DUODECIMOS

Por la tarde lo aprobará en general y después de las 24 lo despachará en particular

SESION SECRETA

(De nuestra agencia)

La Cámara de Senadores está citada para hoy con el fin de considerar el proyecto del Poder Ejecutivo solicitando la sanción de ocho duodécimos para los meses que restan del año en curso. La Comisión de Presupuesto ha considerado ya el proyecto del Gobierno, resolviendo prestarle su aprobación, pero con la modificación que importa el agregado de la suma de 300.000 pesos para el funcionamiento de los nuevos policlínicos y hospitales regionales.

Como se sabe, esa modificación fué consultada previamente con el ministro de Hacienda, quien se opuso a ella, en razón de que los propósitos de economía que animan al Poder Ejecutivo para establecer el equilibrio de la ley de gastos. No obstante la negativa del titular de aquella cartera, la comisión consideró necesario el cambio propuesto, prevaleciendo el criterio de agregar la partida, con la cual podrán funcionar los nuevos nosocomios, que ya se hallan equipados y en condiciones de ser habilitados.

Existe el propósito de sancionar hoy mismo, en general, el proyecto del Poder Ejecutivo, y de prestarle la aprobación en particular en una nueva sesión que se realizaría después de las 24, con el fin de cumplir el requisito que dispone que ambas sanciones deben hacerse en reuniones distintas. Inmediatamente el proyecto será pasado a la Cámara joven para su sanción definitiva.

El Senado deberá reunirse también hoy en sesión secreta, a fin de considerar un pliego del Poder Ejecutivo, remitido por intermedio del Ministerio de Hacienda, por el que se solicita el acuerdo de práctica para designar miembro del directorio de la Caja Popular de Ahorros de la provincia a D. Eduardo Gutiérrez.

LA DEUDA PUBLICA

El Banco de la Provincia deberá llevar una cuenta especial para realizar los servicios

(De nuestra agencia)

El P. E., por intermedio del Ministerio de Hacienda, ha dictado una resolución autorizando al Banco de la Provincia de Buenos Aires para debitar en la cuenta percepción de impuestos fiscales, servicio de la deuda pública, las sumas que abone en concepto de intereses o amortizaciones de la deuda pública correspondiente a vencimientos corrientes o atrasados.

Con el objeto de que dicho banco pueda desempeñar, en lo que se refiere a los servicios de la deuda interna, el mandato que le confiere el decreto del 5 de marzo de 1915, la oficina de Crédito Público y la Contaduría General formularán al principio de cada año una planilla donde se determinará el importe en circulación de los empréstitos de la deuda interna y las sumas que importarán durante el año los servicios de amortización e intereses de los mismos.

Una vez aprobada por el P. E. dicha planilla, será pasada al Banco de la Provincia con el fin de que éste proceda a la retención de los fondos necesarios, de conformidad con el decreto citado anteriormente. Establece además otros requisitos con el mismo fin.

Será difícil que el P. E. consiga la sanción de proyectos financieros

Informamos oportunamente que los bloques conservadores de las dos cámaras realizarán próximamente una reunión a fin de cambiar ideas sobre la actitud que adoptarán en la discusión del proyecto enviado por el Poder Ejecutivo, por el que se pone en vigor ocho duodécimos del presupuesto del año pasado, y agregamos entonces que en una reunión preliminar aquellos legisladores habían expresado el propósito de votar contra el proyecto mencionado, entendiendo que como medida de emergencia debía sancionarse uno o dos duodécimos, cuando más, y luego estudiar detenidamente el proyecto de presupuesto que enviase el Gobierno para los meses restantes de este año.

Ahora se nos ha manifestado que en la reunión que se realizará con aquel objeto se deliberará también sobre el caso de que el Poder Ejecutivo apele al recurso de empréstitos para solventar apremios de la provincia, adelantándose que a este respecto existe ya una opinión uniforme en el seno de los dos bloques, en el sentido de que sean impugnadas en las dos cámaras las iniciativas de esa naturaleza, para evitar que se aumente de esa forma la deuda pública con el pretexto de obligaciones que deben ser cubiertas a base de economías y buena administración.

En ese caso la sanción de asuntos de esa índole será difícil en la Cámara de Diputados, pues debe contarse para la aprobación con los votos socialistas a fin de obtener los dos tercios de votos que exige el artículo 39 de la Constitución de la provincia, y en el Senado resultará imposible obtener esa proporción de votos, en razón de que los dos tercios de votos en dicho cuerpo es de 26 y los radicales y provincialistas, en el caso de que estos últimos apoyaran la iniciativa, sólo contarían con 24 votos, 22 de los primeros y dos de los segundos.

Por la causa indicada se considera, pues, difícil la sanción de los asuntos financieros en el corriente período legislativo.

La Cámara ordenó la libertad de un abogado en Río Gallegos

La Cámara Federal de esta ciudad ha resuelto el recurso de queja formulado por el abogado Ricardo López Muñiz, que se encontraba detenido en Río Gallegos, ordenando su inmediata libertad. El detenido se encontraba hasta el día 3 del corriente a disposición del juez letrado del Chubut, habiéndose en ese día hecho lugar a una recusación y como también se excusó el fiscal suplente, el procesado debía ser trasladado al Chubut para que entendiera en la causa el juez de ese territorio.

La Cámara funda su decisión en el hecho de que desde el 5 de abril próximo pasado hasta el día de la excusación (3 de mayo corriente) el juez de Santa Cruz no dictó ninguna resolución recaída a la libertad o a la prisión preventiva del acusado.

El juez federal Dr. Rafael A. Leguizamón, que integró el tribunal por encontrarse vacante un cargo de camarista, emitió su voto en disidencia por considerar que en los autos no existían elementos suficientes de juicio que permitieran pronunciamiento alguno sobre la libertad del detenido toda vez que no se enuncia de qué delito se acusa al procesado.

En la Facultad de Química habrá un concurso para proveer un cargo

Hoy a las 11 vencerá en la Facultad de Química y Farmacia el plazo de inscripción al concurso abierto para la provisión de un cargo de jefe de trabajos prácticos para el laboratorio de la cátedra de botánica y parasitología.

Mañana celebrará sesión el Jurado de Enjuiciamiento

De acuerdo con la resolución del presidente del Jurado de Enjuiciamiento de Magistrados, dicho tribunal ha sido citado para mañana, a las 13. Es probable que en dicha reunión se fije fecha para la audiencia oral en la que se resolverá la acusación formulada contra el juez Dr. Facio.

LA JORNADA DE TRABAJO

La diputación socialista presentará una minuta al P. E. para pedir su reglamentación

Los diputados socialistas, señores Agustín de Arrieta y Teodoro Bronzini, en una de las primeras sesiones que realice la Cámara de que forman parte, presentarán una minuta de comunicación al Poder Ejecutivo solicitando que sea dictada de inmediato la reglamentación de la ley nacional sobre la jornada legal de trabajo, a fin de que se proceda a su aplicación en la provincia. La minuta de referencia será fundada por los dos legisladores nombrados.

No tuvo fundamento un rumor sobre un hecho en Casalins

En las últimas horas de anteanoche llegó a esta ciudad, con origen de la Capital Federal, la noticia de que en Casalins, localidad del partido de Pila, se había desarrollado un grave choque a mano armada, entre la policía y los afiliados a un comité político, resultando varios muertos y heridos.

Como no existen medios de comunicación directa con Casalins como para confirmar lo acontecido, la jefatura dispuso, en previsión de que efectivamente se hubieran producido tales hechos, que desde Pila y General Belgrano salieran inmediatamente hacia dicho punto los respectivos comisarios, con refuerzos policiales, médicos de la repartición y otros elementos del caso. Estas instrucciones fueron impartidas con urgencia, disponiéndose, además, que se tuviera al tanto de cualquier detalle a la jefatura.

Esas órdenes fueron cumplidas y esta mañana se recibieron sendos despachos de ambos comisarios, Sres. Antonio Gómez y Pedro T. Guillén, haciendo saber que se encontraban de regreso en sus respectivas sedes, por haber comprobado que el rumor era falso, pues en Casalins no ha habido en los últimos días ninguna novedad.

Notas sociales

Constituyó una destacada reunión social la función de gala realizada en el Teatro Argentino en conmemoración de la fiesta patria. Una selecta concurrencia, compuesta por familias de nuestra mejor sociedad, dió realce a dicha velada, a la que asistieron las autoridades provinciales y municipales.

—En la residencia de la novia se realizará mañana el enlace de la señorita Aurora E. Lázzaro con don Luis J. Lurá Villanueva. Serán padrinos de la ceremonia religiosa doña Juana V. de Lurá y D. Francisco Lázzaro. En el acto civil darán sus firmas como testigos los Sres. Rodolfo Lázzaro y Juan C. Zerillo, por parte de la novia, y los Sres. Armando Antille y Juan J. Benítez, por la del contrayente.

—Un grupo de amigas de las señoritas Sara, Ema, Lidia y Myrta Isabella Rippa les ofreció una demostración con motivo de ausentarse a Europa.

—En ocasión de cumplirse un nuevo aniversario del fallecimiento de D. Roque S. Nievas, será oficiada hoy una misa en sufragio de su alma en la iglesia Catedral.

—Ha sido muy lamentado en nuestros círculos sociales el fallecimiento de Da. María Antonia Lares de Rivas, acaecido en esta capital, donde la extinta gozaba de merecidas simpatías. Sus restos fueron inhumados ayer en esta ciudad, constituyendo el acto una sentida demostración de duelo.

—Dejó de existir ayer en ésta el conocido vecino don Felipe Antonio Irigoyen, quien estaba muy vinculado a las actividades locales. Sus restos serán trasladados hoy por vía fluvial a la ciudad de Gualeguaychú.

Espectáculos

Coliseo Podestá: A las 21.30: "Huracán".

Cine París: Película sonora: "Espadas y corazones".

AVELLANEDA

DETUVO LA POLICIA DE VILLA INDUSTRIALES A LOS AUTORES DE UN ROBO

En la semana anterior substrajeron mercaderías de un establecimiento de la localidad

TRES DETENIDOS

(De nuestra agencia)

El 18 del corriente, según denuncia formulada a la subcomisaría de Villa Industriales, autores desconocidos efectuaron un robo a la curtiduría que la firma Ghannatassio Hermanos tiene en Villa Diamante, de la que substrajeron 53 cueros de sapo curtidos y una correa de máquina, todo lo cual fué valuado por sus dueños en la suma de 250 pesos.

Efectuadas las diligencias del caso no fué posible averiguar nada en los primeros días, pero las indagaciones llevadas a cabo por el subcomisario Sánchez Moscoso, a cargo de aquella subcomisaría; escribiente Sueldo, meritorio Demeo y sargento Martínez, llegaron a evidenciar que los autores del robo eran Cándido Arruti, Hermenegildo Roldán y Guillermo Migueles, quienes fueron detenidos.

Interrogados éstos, negaron tener conocimiento del hecho; pero, apremiados por el interrogatorio, comenzaron por manifestar que parte de lo robado había sido vendido, estando el resto enterrado en una casilla de Villa Diamante, ocupada por Roldán, habiéndose secuestrado la correa y parte de los cueros de sapo.

Los autores del hecho fueron conducidos a la seccional 4a., a cuya jurisdicción pertenece la citada comisaría, estando a disposición del juez del crimen en turno, Dr. Manuel Ureta.

FUE HERIDO DE BALA UN AGENTE POLICIAL

En jurisdicción de la sección 6a. de policía el domingo último ocurrió un suceso sangriento. A estar a las informaciones recogidas en dicho lugar, siendo las 23, en la esquina de las calles Facundo Quiroga e Ingeniero Luis A. Huergo se hallaban estacionados dos individuos en actitud sospechosa, motivo por el cual el agente de aquella comisaría Fulgencio Gómez acercóse a inquirir que hacían en dicho lugar.

Sin responder a las preguntas del agente, uno de los individuos, llamado Aniceto Salinas, atacó a aquél con un cuchillo, mientras el compañeró de éste y otro que se agregó efectuaron varios disparos sobre Gómez, uno de cuyos proyectiles le penetró en la región precordial, y otro en el omoplato derecho, heridas ambas de carácter grave.

Asimismo resultó herido de un balazo en el antebrazo derecho el mencionado Salinas por uno de los que le acompañaban, los cuales se dieron inmediatamente a la fuga, pretendiendo hacer lo mismo Salinas, cosa que no pudo por haber sido detenido por otros agentes que llegaron atraídos por las detonaciones.

Ambos heridos fueron conducidos al hospital Fiorito, donde quedaron en asistencia, estando detenido Salinas. La policía procura identificar a sus compañeros y autores del hecho.

Efectuóse una demostración a un funcionario policial

En el recreo El Pasatiempo, de la isla Maciel, efectuóse la demostración con que los comisarios y personal de la zona policial ofrecían al inspector general D. Florencio Stagnaro, por la labor desplegada al frente de aquélla y por su último ascenso.

SALTA

PERECIERON TRES OBREROS EN UN DERRUMBAMIENTO EN ROSARIO DE LA FRONTERA

El siniestro se produjo en un edificio que se construía para hotel, habiendo además varios heridos

CAUSAS DEL ACCIDENTE

SALTA, 26. — Ha sorprendido desagradablemente la noticia de que se ha derrumbado gran parte del nuevo edificio que se construía en las termas de Rosario de la Frontera, donde se dice perdieron la vida tres obreros, habiendo numerosos heridos. Se atribuye el siniestro a algún movimiento subterráneo, pues es sabido que el balneario descansa sobre vertientes de agua que brota a gran presión y alta temperatura. El derrumbamiento arrastró a un cuerpo de edificio de más de cuarenta metros, que estaba terminándose, como ampliación del hotel ya existente.

Cuidado con el ENFLAQUECIMIENTO

SER demasiado flaco suele ser indicación de que los alimentos no aportan suficiente nutrición para las necesidades del organismo.

El enflaquecimiento es peligroso porque a veces afecta la resistencia a afecciones del pecho y pulmones y otras enfermedades.

A tales personas se les recomienda la Emulsión de Scott para ayudar a remediar la deficiencia y aumentar carnes y robustez. Es un buen tónico. Tómela esta temporada.

EMULSIÓN de SCOTT

No. 28

"Audaces fortuna juvat"

Del latín. Significado:

LA FORTUNA AYUDA A LOS AUDACES

El origen de esta frase proviene de un verso de Virgilio, que aparece en la "Eneida" libro X, después del verso No. 283, que comienza: "Audentes fortuna juvat..."

Dantón, el gran tribuno francés, recordó esa locución en el discurso que pronunció en la Asamblea Legislativa del 2 de septiembre del año 1792, en la que, haciendo un enérgico llamado a la nación para lograr dominar a los enemigos de la república, dijo: "De l'audace, encore de l'audace et toujours de l'audace", cuyo significado es: "Audacia, todavía audacia y siempre audacia".

AL SALIR Vd. HOY, DE PASEO, DE VISITA O DE COMPRAS, LLÉGUESE HASTA HARRODS.

Allí tendrá la oportunidad de examinar la exposición más novedosa y atractiva que se presenta en Buenos Aires, en

SEDAS, GASAS, TERCIOPELOS, GENEROS DE LANA Y DE ALGODON

No obstante tratarse de creaciones de última moda y de importación directa, *los precios son de una conveniencia absoluta.*

A partir del lunes 2 de junio, Harrods abrirá sus puertas a la hora 9.

Harrods

Florida, 877 - U. T. 31 (Retiro) 4901

Resultado del Concurso de CAFIASPIRINA

En presencia del escribano Sr. Durao, representantes de la casa Bayer y demás testigos, se efectuó el sorteo de la CAFIASPIRINA, resultando premiados los cupones de los siguientes participantes:

1. Con $ 1.000.— Felipe E. Benvenutti, *Sáenz Peña - F. C. C. N. A.* (Chaco)
2. Con $ 400.— Carmen Martín, *Lavalle*, Santa Fé 3724
3. Con $ 100.— Rebeca E. Lebek, *Gazcón - F. C. S.*
4. Con $ 100.— Antonio López, *La Violeta - F. C. C. C.*
5. Con $ 100.— Luciana Luzani, *Catamarca*, Santa Fé 2955
6. Con $ 100.— Alice Franco, *Mendoza*, Maipú 254
7. Con $ 100.— Margarita Barbera, *Río Cuarto*, Alvear Terminación
8. Con $ 100.— Gilberto Chaffraix, *Claraz - F. C. S.*

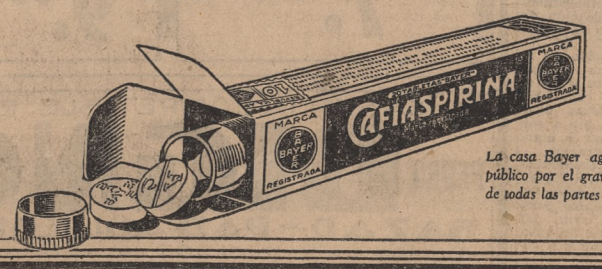

La casa Bayer agradece al respetable público por el gran interés demostrado de todas las partes de nuestra república.

PROVINCIA DE BUENOS AIRES

UN VIOLENTO INCENDIO PRODUJO EN RIVADAVIA IMPORTANTES PERJUICIOS

Redujo a cenizas una mueblería y ropería y dañó a un edificio contiguo

MONTO DE LAS PERDIDAS

RIVADAVIA, 26. — En las primeras horas de la madrugada estalló un violento incendio en la mueblería y ropería de Serafín Balvanera, situada frente a la plaza pública. El local se encontraba sin ocupantes y su propietario participaba en esos momentos de un baile que se celebraba en el Club Social América.

El oficial Pastor advirtió que había fuego en el interior del edificio y dió la alarma. Cuando concurrieron las fuerzas policiales y un público numerosísimo, el fuego había cobrado ya proporciones espantosas, ofreciendo un espectáculo impresionante en extremo.

Quemóse totalmente lo que había en el salón exposición y en dos piezas que eran habitadas por el propietario y su familia. Dos camiones regadores municipales provistos de mangueras colaboraron en lo posible para evitar una mayor catástrofe. Después de tres horas quedó extinguido el fuego, que alcanzó a perjudicar un edificio lindero, que hasta hace una semana ocupó una firma comercial de ésta y que también pertenece a D. Pastor Irastorza, propietario del edificio que ocupaba la mueblería incendiada. Ambos propietarios se encuentran detenidos en indagación del hecho, producido, según se cree, por un corto circuito.

La mueblería estaba asegurada en 20.000 pesos y el edificio en 15.000, habiendo éste sufrido perjuicios por la misma suma y la primera de 28.000 pesos.

OCURRIO EN BOULOGNE UN HECHO DE SANGRE

Un individuo agredió a balazos a un vecino, falleciendo éste a consecuencia de las heridas

BOULOGNE, 26.—Ayer a las 15 en la avenida General Morón y San Fernando y la vía del ferrocarril, el sujeto Amelio Vallejos, argentino, soltero, de 23 años, hizo varios disparos de revólver al vecino Francisco Menghi, italiano, casado, de 40 años, hiriéndolo de gravedad de tres balazos.

Intervino la policía local, que detuvo al heridor, secuestrándole el arma, y remitiendo al herido al hospital de San Isidro.

Menghi falleció hoy a consecuencia de las heridas.

Necrología

SANTOS LUGARES, 26. — Ha sido lamentado el fallecimiento del antiguo vecino D. Mariano Ferrari, ocurrido a los 74 años de edad.

Sus restos fueron inhumados en el cementerio del Oeste de esa capital.

AUN NO SE HA LOGRADO ESCLARECER EL EXTRAÑO HECHO DE TRES ARROYOS

La policía no ha indagado en forma eficaz lo referente a la muerte de una mujer

VARIOS ANTECEDENTES

TRES ARROYOS, 26. — Nada ha logrado averiguar la policía sobre la muerte de la mujer que fué arrojada desde un automóvil el día 21 mientras transitaba el vehículo por el bulevar Sud América.

La mujer en cuestión se llamaba Cristina Arroyo, contaba 17 años de edad y se domiciliaba en el bulevar Primera Junta No. 458. Vivía con otras amigas, quienes retiraron el cadáver desde el nosocomio.

El vecindario cree que se trata de un rapto y que Cristina, aprovechando un momento de descuido, se arrojó del vehículo, hallando en esa forma la muerte. A pesar de conocerse el domicilio de la víctima y de sus acompañantes, hasta este momento la policía no ha logrado mayores detalles para dar con el conductor del automóvil, hecho sugerente y que se presta a suposiciones extrañas, porque, indudablemente, debe tratarse de un rapto, pues en caso contrario no hubiera existido la fuga y el misterio sobre el conductor y el posible raptor.

Más aun: se supone eso teniendo en cuenta los numerosos elementos de mal vivir, sin profesión conocida y sujetos de rara catadura que definen a simple vista sus actividades delictuosas, a las cuales se hallan entregados Consideraciones de este género se hace la opinión pública, y a pesar de que el hecho reviste todas las agravantes de un delito, la función policial es nula, absolutamente ineficaz para librar a este vecindario de tales indeseables elementos.

Sábese que la noche del suceso Cristina Arroyo asistió a un baile que se realizaba en una casa próxima al lugar del hecho.

LOMAS DE ZAMORA

Fueron rechazadas las propuestas para embellecimiento de una plaza

LOMAS DE ZAMORA, 26.—Después de un largo estudio la Intendencia Municipal rechazó las tres propuestas presentadas a la licitación para embellecimiento y reforma de la plaza Victorio Grigera, ordenándose la devolución de los depósitos de garantía.

Además se resolvió dirigirse al Concejo Deliberante solicitando autorización para licitar nuevamente las obras, que deberán ajustarse al plan de la Dirección de Plazas y Paseos de Buenos Aires, que ha prometido formulario gratuitamente a requerimiento de la municipalidad local.

Celebró asamblea el Centro de Lecheros Unidos

LOMAS DE ZAMORA, 26. — El Centro de Lecheros Unidos de Lomas de Zamora efectuó asamblea general ordinaria, constituyendo su comisión directiva para el nuevo ejercicio en la siguiente forma: presidente, Baltasar Otaegui; vicepresidente, Ramón Parada; secretario, Alberto Gallardón; prosecretario, José Gallarraga; tesorero, Zacarías Jáuregui; protesorero, José M. Broggi; vocales titulares, José Fuentes, Luis Giannini, Miguel Landetcheverry, Víctor Noceloni y Plácido García; vocales suplentes, Rosino Linaje, Juan Bordoli, Manuel García y Verecundo Almandoz; revisores de cuentas, Hilarión del Puerto y Martín Primo, y suplente, Eustaquio Ilarraz.

La renovación de patentes de los automóviles

LOMAS DE ZAMORA, 26. — En el deseo de reprimir las infracciones de tráfico la Intendencia Municipal se dirigió a la similar metropolitana comunicando que ha vencido con exceso el plazo otorgado para renovar las patentes de automóviles de 1929.

En consecuencia, solicita que por intermedio de la Dirección de Tráfico no se permita la circulación de ningún automóvil que ostente chapas de la municipalidad de Lomas de Zamora que no sean del año 1930.

SAN MARTIN

Creó el Consejo Nacional una escuela nocturna

SAN MARTIN, 26.—El Consejo Nacional de Educación ha creado la escuela de adultos nocturna No. 17, que funciona en el local de la Escuela de Comercio y Manualidades dirigida por el ingeniero D. Manuel Lopido.

En la secretaría, Pueyrredón 583, está abierta diariamente de 18 a 21 la inscripción gratuita para los siguientes cursos: enseñanza primaria, para varones y mujeres; castellano, para ambos sexos; matemáticas, dactilografía, taquigrafía, contabilidad, inglés, francés e italiano, para ambos sexos; economía doméstica, corte y confección, bordado y lencería, tejidos y artes decorativas, para mujeres; cursos especiales para fogoneros, maquinistas, motoristas y mecánicos; física y mecánica, motores a vapor y a explosión, electrotécnica, reglamentación y señales, telegrafía y dibujo técnico.

La creación de esta escuela viene a llenar una sentida necesidad de que en distintas oportunidades se había ocupado LA NACION, pues es un justo complemento de la enseñanza diurna que se imparte en la Escuela de Comercio y Manualidades, hoy en pleno florecimiento.

Continúa la Intendencia investigando la defraudación

SAN MARTIN, 26. — Prosigue en la Intendencia Municipal la investigación relacionada con las defraudaciones a la renta cometidas durante el año pasado por varios ex empleados, y que ya han sido denunciadas al juez del crimen y puestas en conocimiento del Concejo Deliberante.

Se ha descubierto un nuevo caso de manejo doloso cometido el año pasado por un ex receptor de rentas de Ciudadela. Este cobró dos partidas en concepto de impuestos de alumbrado y limpieza, una por 225 pesos y otra por 180 pesos, y se apropió el importe. De otra partida por 188 pesos hizo ingresar en la tesorería 28 pesos, apropiándose los 160 pesos restantes.

De acuerdo con un dictamen del asesor letrado, este nuevo caso de defraudación ha resuelto el intendente denunciarlo al juez del crimen.

SAN FERNANDO

Dos personas resultaron heridas en un accidente

SAN FERNANDO, 26.—El automóvil de alquiler chapa 22 de la municipalidad local, conducido por Carlos Bellesi y que llevaba como pasajeros a Enrique Ricardo Guzmán y José Pérez, en circunstancias en que circulaba por la calle Once de Septiembre, al llegar frente al número 1500 embistió a un camión, chapa 294, de Tigre, a cargo de José Alonso y que estaba parado, resultando Guzmán con una pierna fracturada y Pérez con contusiones en la pierna derecha. Bellesi recibió también contusiones leves.

Intervinieron el oficial inspector Miguel Luna y cabo Di Gerolano, haciendo transportar los heridos al hospital.

Han sido creadas dos escuelas nocturnas

SAN FERNANDO, 26. — Ha sido bien recibida la resolución del Consejo Nacional de Educación creando dos escuelas nocturnas en ésta, las cuales funcionarán una para varones en la Escuela Normal Nacional y la otra para mujeres en la escuela No. 1.

Casamiento

SAN FERNANDO, 26.—En la mayor intimidad se realizó el enlace de la Srta. Ana Dominga Cucaresse con D. Angel Giovagnoli, extensamente vinculados en esta localidad.

En el acto civil firmaron como testigos D. Pío Bravi, por parte del novio, y D. José Pracanico, por la contrayente.

"Kermesse" de la Sociedad Bomberos Voluntarios

SAN FERNANDO, 26.—Las comisiones de damas y caballeros que tienen a su cargo la organización de la "kermesse" a beneficio de la Sociedad Bomberos Voluntarios activan los preparativos con mucho entusiasmo.

La "kermesse" funcionará en el mismo cuartel, cuya inauguración tendrá efecto a mediados del mes entrante.

El fuego destruyó una casa de comercio

SAN FERNANDO, 26. — Esta madrugada a las 2.30 un incendio destruyó totalmente la tienda y mercería, situada en la calle Once de Septiembre núm. 2202, propiedad de Carlos Raúl Baraldo. Las pérdidas se valúan en 20.000 pesos. El capital estaba asegurado en dos compañías.

Ignórase el origen del fuego. También el edificio sufrió daños considerables.

Concurrieron los bomberos voluntarios y la policía. Se instruye el sumario de práctica.

SAN ISIDRO

Fallecimiento

SAN ISIDRO, 26. — Falleció en ésta el caracterizado y antiguo vecino de la localidad D. Guillermo T. de Escalada. Dadas las simpatías de que gozaba el extinto su muerte ha sido muy lamentado.

Por las simpatías de que gozaba el extinto su deceso ha sido muy lamentado.

El sepelio de sus restos se efectuó en el cementerio local.

BANFIELD

Reunión social

BANFIELD, 26. — En casa de don Ricardo J. Lascano se realizó una reunión el sábado 24, con motivo del ingreso de su hijo Ricardo Julio y de su compañero Norberto Núñez a la Escuela Militar de la Nación, prolongándose hasta la madrugada del día 25 y concurriendo entre otras las familias de Villejos, Bagnasco, mayor Masrramón y señora, Fraquelli, Perrone, López Pardo, Malmierca, Languéney, los cadetes Núñez, Noriega, Baduel, Riviers, Minas, Arias, Duval, familias de Loza, Maurán, Thomas, Morgada, Gago, Ferrari, González, Lartigue, Casanovas, Moure y otras.

Fallecimiento

ABBOTT, 26. — Después de sufrir una larga enfermedad, falleció don Juan Iribaren, a la edad de 72 años.

Sus restos serán inhumados en el cementerio de Monte.

Por defraudación al Fisco en Pila se instruye un sumario

PILA, 26.—Por disposición del juez del crimen departamental, Dr. Pizarro, se encuentra en ésta desde ayer el comisario Juan J. Rivero, instruyendo un sumario por defraudación al fisco de la provincia, hecho éste de que se encuentra acusado el ex valuador de este partido Gerardo Morón.

—Con la presencia del delegado central del Censo Ganadero, quedó constituída la comisión local, integrada por el intendente municipal, comisario del partido D. Pedro Z. Guillen, y jefe de correos, D. Manuel S. Maceira, nombrándose de inmediato las subcomisiones que deberán actuar en los cuarteles segundo, tercero, cuarto, quinto y séptimo.

Fallecimiento

JUNIN, 26. — Después de una larga enfermedad falleció en ésa el vecino de esta localidad D. Ramón Bravo. Sus restos fueron trasladados a esta ciudad, donde, en el acto del sepelio, se puso de manifiesto el arraigo y simpatía que había conquistado en el seno de esta sociedad.

En el cementerio local usaron de la palabra: en nombre del Partido Socialista, el Sr. Olmos; D. Rómulo Busto Suárez, por los escribanos, y el señor Ferrara.

PROVINCIA DE SAN LUIS

DECLARANDO INAUGURADO EL PERIODO DE SESIONES, EL GOBERNADOR DE LA PROVINCIA LEYO SU MENSAJE ANUAL

Corresponde ese documento al último año del presente período gubernativo, que se ha caracterizado, — dice — por el funcionamiento regular y autónomo de sus poderes

"GOBERNE CON MI PARTIDO; PERO NO PARA EL"

SAN LUIS, 26.—Se efectuó ayer la inauguración del período ordinario de sesiones en la Legislatura de la provincia, ceremonia que, por su carácter y por las proyecciones que alcanza, constituye el número principal de los actos con que la provincia se adhiere a la celebración del aniversario de Mayo. El acto de ayer no tuvo, por cierto, menos brillo que los de años anteriores, superando, si cabe, la extraordinaria animación y expectativa intensa que rodean siempre a la lectura del mensaje por el gobernador de la provincia.

Después del Tedéum, función religiosa a la que, como señalamos en otro despacho, concurrió el gobernador acompañado por una numerosa y calificada comitiva, el Sr. Arancibia Rodríguez se trasladó a la Casa de Gobierno a la espera de la comunicación pertinente de la presidencia de la asamblea legislativa, para dirigirse al recinto de sesiones. Mientras tanto, se constituía la Cámara, designando la presidencia para integrar la comisión que recibiría en el exterior de la Legislatura al primer mandatario, a los Sres. Estévez, Moyano y Pereira, y a los Sres. Corradi, V. Pereira y Domínguez, para la del interior.

Momentos después llegaba el gobernador de la provincia, quien al entrar en el recinto fué saludado por una salva de aplausos, manifestaciones que se repitieron en varios pasajes del documento, así como a su terminación.

EL MENSAJE

Comenzó el gobernador la lectura de su mensaje diciendo:

"Vengo a daros cuenta, en mi último año de gobierno, del estado político y administrativo de la provincia, presentando, según la práctica observada al tener el honor de inaugurar cada período legislativo, las cuentas detalladas del producto e inversión de la renta pública correspondiente al ejercicio vencido el 30 de abril último.

"El aspecto político e institucional de la provincia no presenta ninguna variante desde que asumí el mando hasta este momento en que se sienten ya los trabajos preliminares para la renovación gubernativa.

"Puedo afirmar sin jactancia, como homenaje al grado de cultura cívica alcanzado en la práctica honesta de nuestras instituciones, que este período de gobierno se ha caracterizado por el regular y autónomo funcionamiento de los poderes del Estado, sin acefalías ni conflictos que dificultaran su renovación en época y forma constitucional y sin intromisiones o avances que les impidieran el legítimo ejercicio de sus atribuciones.

"La Honorable Legislatura, organizada de acuerdo con la reforma constitucional, acaba de constituirse para este año con la renovación de un tercio de sus miembros en las elecciones del 9 de marzo y 27 de abril.

"El Poder Judicial se ha renovado casi totalmente; con excepción de dos ministros del Superior Tribunal, sus demás componentes han sido nombrados por mi gobierno, que cuenta como una de sus mejores obras esa actual organización del poder encargado de administrar justicia, porque no hay ahora un solo magistrado que no lleve con dignidad su investidura.

"El régimen municipal está implantado tal como lo ha establecido la Constitución; las dos únicas municipalidades creadas en esta capital y Mercedes, con intendentes y concejos deliberantes electivos, están constituídas sin un solo claro.

"La mitad de esos concejos deliberantes se renovó en las elecciones del 27 de abril.

"En el resto de la provincia están elegidos por sus respectivos vecindarios las comisiones y comisionados municipales, de acuerdo con la ley del régimen.

"En esta situación de completa normalidad, el Poder Ejecutivo se ha mantenido invariablemente dentro de la órbita de sus atribuciones, respetuoso de todos los derechos, sin parcialidades de índole política ni injusticias de carácter legal en el despacho de los negocios públicos, asegurando así la confianza, tranquilidad y orden en que desarrollan sus actividades todos los habitantes de la provincia.

"Frente a este estado de cosas, unánimemente reconocido por la opinión y la prensa de todo el país, porque los tiempos no están para encubrir a los malos gobiernos ni para fulminar con omisiones culpables o simples declamaciones a los que cumplen sus deberes, sólo hay un hecho vituperable y atentatorio para el progreso y las libertades públicas del pueblo de San Luis: la abstención del Partido Radical después de su triunfo en las elecciones de 1923, de renovación presidencial y diputados nacionales.

"Debo denunciarlo, porque de no hacerlo así quedaría incompleta la relación que vengo haciendo del estado político actual, desde que con aquella actitud se ha suprimido la saludable acción cívica de participación y fiscalización que es inherente al régimen republicano representativo, por los beneficios que comporta para los intereses generales, cuya tutela corresponde tanto al Gobierno como a la oposición.

"El pretexto desacreditado de la falta de garantías no sirve ni para disfrazar el pretendido y anhelado asalto a la autonomía provincial, única preocupación y esperanza de los que, haciendo abandono de sus deberes cívicos, tratan de hundir a la provincia en la ruina y el escándalo.

"Nunca he creído, señores diputados, que el pueblo de San Luis fuese condenado a pagar tan caro las altiveces cívicas que le permiten sostener el único gobierno que no es radical en el país.

Obras públicas

"A mediados de septiembre del año pasado estaban concluídas y en condiciones de ser entregadas al servicio público las obras de irrigación autorizadas por la ley 1021 en el departamento de Ayacucho.

"Con el objeto de inaugurarlas y recorrer las extensas y ricas zonas del norte de la provincia efectué una jira, comprobando el acierto con que se habían ejecutado los trabajos y la importancia de los beneficios con que se está modificando fundamentalmente la fase económica de aquella región.

"Representantes del Ferrocarril de Buenos Aires al Pacífico me acompañaron, especialmente invitados por mi gobierno, con objeto de interesarlos en la continuación del ramal que llega hasta la estación Cerrillos, a cincuenta kilómetros de Quines, una de las poblaciones favorecidas con un dique y canal que permite regar dos mil hectáreas.

"El informe que al respecto se produjo por esa empresa sobre la riqueza forestal del recorrido a seguirse por la línea, la extensión y fecundidad de la zona de regadío servida por el dique, me consta que fué muy favorable, aconsejando resoluciones definitivas concordantes con las legítimas aspiraciones de esos vecindarios.

"La inauguración del dique nivelador de Quines, del canal a Candelaria servido por el mismo, con un recorrido de cuatro leguas, y del dique nivelador y canal de Los Corrales, fué un acontecimiento de trascendental importancia para el departamento de Ayacucho, uno de los más ricos y poblados de la provincia.

La situación económica y financiera

"Las actividades económicas de la provincia, que habían cobrado en años anteriores singular importancia por el aumento constante de la extensión de sus cultivos y por el movimiento de sus mercados ganaderos, provistos con haciendas mejoradas siempre en calidad y número, fueron detenidas bruscamente por la intensa sequía del año pasado, que ocasionó la pérdida de la cosecha y la paralización de todos los trabajos agrícolas, arruinando también los campos de crianza y engorde de ganados. Como dato indicador de las proporciones del desastre haré constar que tan sólo para salvar haciendas los ferrocarriles transportaron fuera de la provincia en 1929 trescientas mil cabezas de ganado, y en las zonas agrícolas de trigo, maíz, cebada centeno, sorgo, etc., que en la cosecha de 1928 abarcó más de doscientas mil hectáreas, les ha sido difícil a los colonos sostener sus animales de labor.

"Situación aquella tanto más grave si se recuerda que la sequía fué general en todo el país y no era, por consiguiente, fácil buscar pastos y trabajo en otra parte.

"De más estaría agregar que las otras industrias y el comercio han sentido con rigor las consecuencias de esta crisis que entra sólo ahora en vías de franca solución con las excelentes perspectivas del año actual.

"Sobre el erario público tenían que dejarse sentir también intensamente los efectos de la paralización de todas las actividades que constituyen la riqueza privada.

"De aquí que la percepción de la renta se haya efectuado con notorias dificultades y disminuciones y que el pago de los sueldos, así como los demás servicios presupuestos, acuse algunos atrasos, sin llegar a ser considerables ni a perturbar la marcha regular de la administración.

"Pero, ante el malestar económico que aflige a la provincia, el Poder Ejecutivo consideró que no debía intentar nada en esos momentos para salvar sus dificultades a costa del contribuyente; ni siquiera se propuso compeler por la vía de apremio a los morosos.

"Fué por esto que no se han tocado las leyes de presupuesto, impuestos ni patentes, dejándose todo como estaba por virtud de la cláusula constitucional que las declara prorrogadas mientras no se substituyan con otras. Sólo se ha procurado en todo lo posible disminuir los gastos.

Final del mensaje

El mensaje termina así:

"Estoy llegando al final de la jornada que he recorrido con paso firme y sereno, llevando siempre con dignidad y orgullo la banda de los gobernadores de San Luis, porque es la bandera de la patria iluminada con el sol de este día.

"He realizado el gobierno de la Constitución, con la autonomía de la provincia intacta, mediante el juego regular de sus instituciones y la vigencia plena de sus leyes, en época de prueba para el federalismo argentino.

"Mi administración se ha regido por normas invariables de moralidad y fueron a la cárcel o a la calle todos los que osaron quebrantarlas; los dineros públicos sólo salieron de las arcas fiscales con órdenes de pago fundadas en ley, porque yo no he firmado acuerdos de gobierno decretando obras ni gastos.

"El crédito de la provincia se utilizó con leyes que requieren dos tercios de votos, no para pagar empleados ni confundir sus operaciones con las ordinarias de Tesorería, sino para construir obras públicas reproductivas y de reconocida utilidad, demostrando que sin desequilibrar presupuestos reducidos ni extorsionar al contribuyente, ni hacer pesar exclusivamente sobre el presente lo que también beneficiará a los que vengan después, se pueden llevar obras de riego hasta los más lejanos departamentos o modernizar y hermosear en poco tiempo la capital de la provincia.

"Políticamente he gobernado con mi partido, pero no para mi partido, sino para todos, y si abrigo la legítima aspiración de que el liberalismo de San Luis, unido y bien inspirado, elija otro gobernador de sus filas capaz de mantener la honrosa tradición de sus dos gobiernos liberales, ha de ser contando con que seguimos formando la mayoría del electorado y con que ha de ratificarse en comicios tan limpios y libres, como los que me llevaron a la primera magistratura.

"No estoy ensayando un juicio sobre mi propia obra; eso está librado a la opinión e imparcialidad de mis conciudadanos.

"He pretendido simplemente comprobar que si, como es evidente y notorio, la provincia ha recibido en estos últimos cuatro años un gran impulso de progreso en todos los órdenes de sus actividades, mi gobierno, siempre con el ilustrado y patriótico concurso de V. H., se ha mantenido a tono y con el ritmo de las fuerzas renovadoras que han de impulsarnos de hoy en más por senderos de bienestar y riqueza.

"Señores diputados: Invocando la protección de Dios para el acierto de vuestras deliberaciones, declaro inauguradas vuestras sesiones".

Después de la lectura del mensaje el Dr. Arancibia Rodríguez, acompañado por su comitiva, se dirigió nuevamente a la Casa de Gobierno, en cuyos salones se sirvió un "lunch". Tanto durante el Tedéum como en el acto realizado en la Legislatura rindió honores al gobernador un piquete de policía, en traje de gala.

PREVENCION

A fin de evitar los posibles engaños de que pueda ser víctima el público adquiriendo en las farmacias productos importados clandestinamente, de origen dudoso, hacemos saber al cuerpo médico y al público que los productos siguientes: JARABE DE MANZANAS del Dr. MANCEAU, MORUBILINE, PASSIFLORINE, AMBRINE del Dr. BAKTHÉ de SANDFORT, BILIFLUINE y CRESOPIRINE, de absoluta legitimidad, deben tener adherida en la parte superior del envase la estampilla fiscal azul con el nombre de nuestra casa ILLA y Cía., que ampliada reproducimos a continuación:

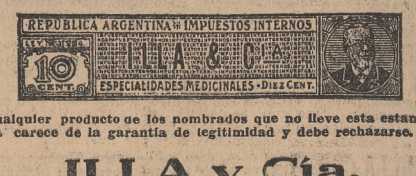

Cualquier producto de los nombrados que no lleve esta estampilla carece de la garantía de legitimidad y debe rechazarse.

ILLA y Cía.

DEPOSITARIOS GENERALES

MAIPU 73 BUENOS AIRES

UNA OPORTUNIDAD!!

LA HALLARA USTED TODOS LOS DIAS EN NUESTRAS SECCIONES *MENAJE* Y

SANITARIOS

PEDRO BIGNOLI Ltda. V. 5727. — **PORTA VASO** doble y con jabonera, en bronce niquelado, reforzado, a $ **7.90**

PEDRO BIGNOLI Ltda. V. 5760. — **PERCHA** en bronce niquelado, a . $ **0.95**

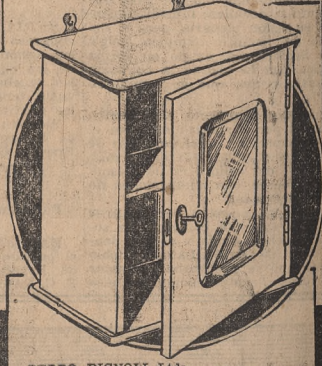

PEDRO BIGNOLI Ltda. V. 5003. — **ARMARIO-BOTIQUIN**, en madera al laqué, con luna de cristal biselado y estante de cristal en el interior. Tamaño 39x31x18, a . . . . . $ **12.90**

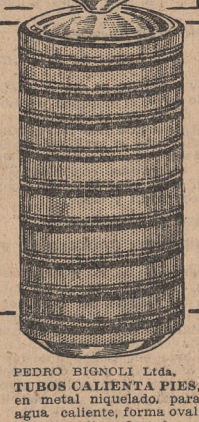

PEDRO BIGNOLI Ltda. **TUBOS CALIENTA PIES**, en metal niquelado, para agua caliente, forma oval, muy práctico, forrado en pana, en colores, a . . . $ **2.70**

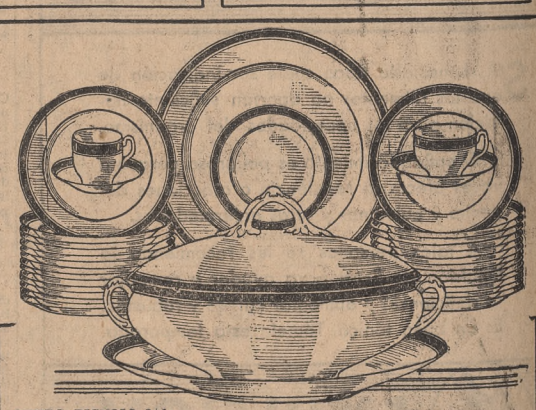

PEDRO BIGNOLI Ltda. **JUEGO DE MESA**, compuesto de 83 piezas, en Semiporcelana Inglesa de Barker Bros, decorada con banda azul y doble filete de oro, modelo "Bleu du Roi". El juego a . . . . . $ **79.-**

PRESERVESE DEL FRIO

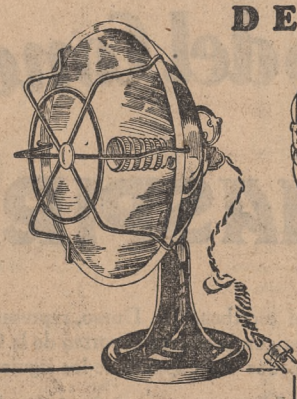

PEDRO BIGNOLI Ltda. **ESTUFAS** eléctricas a resistencia, fabricación inglesa, marca **CREDA**, reflector giratorio de cobre, consumo muy económico, con ficha y su cordón correspondiente. Completa, a $ 10.50, $ 8.90 y a $ **7.50**

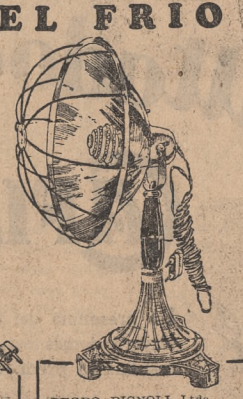

PEDRO BIGNOLI Ltda. **ESTUFAS** eléctricas a resistencia, fabricación italiana, marca **ILONGIB**, reflector giratorio niquelado, interior cobreado, gran caloría, consumo muy económico, con ficha y cordón correspondiente. Completa, a . . . . . $ **9.90**

ESTUFAS a kerosene, marca **TROPICAL**, en hierro esmaltado color negro, mechero de bronce pulido con graduador, no despide humo ni olor, de gran caloría, con mechero de 60 líneas a pesos 22.—. La misma con mechero de 30 líneas a . . $ **14.90**

LA CASA INCOMPETIBLE EN SUS OFERTAS

PEDRO **BIGNOLI** LTDA

BAZAR-PARAGUERIA y MENAJE

Carlos Dellegrini 300 esq. Sarmiento 1002 Bs. Aires

La mejor época para fortificarse

Nuevo modo rápido para reponer salud y obtener aumento de fuerzas - Las Pastillas McCoy (Macoy) de aceite de hígado de bacalao

Su vecino — su amigo — sus parientes — su mismo hermano o hermana — alguien ya le habrán hablado de los grandes y rápidos beneficios que se obtienen tomando las Pastillas McCoy de aceite de hígado de bacalao.

Esta es la mejor estación del año para fortificar el organismo debilitado y las personas flacas y enfermizas deben reponer su salud. El aceite de hígado de bacalao es el reconstructor más grande del cuerpo que se conoce. Con las Pastillas McCoy se obtiene todos los beneficios del aceite puro de hígado de bacalao en forma agradable para todos.

Si su niño está flaco o anémico, si no tiene apetito, si está raquítico y atrasado en sus estudios, dele las Pastillas McCoy de aceite de hígado de bacalao durante 30 días y vera con regocijo cómo aumenta de día en día en peso, fuerzas y vigor.

Se venden en todas las farmacias. Están cubiertas de una capa de azúcar y los niños las toman con facilidad. Un niño de 9 años aumentó 7 kilos en 2 meses. Una señora aumentó 8 kilos en 5 semanas.

FUMADOS POR LOS QUE SABEN.....

EL galardón mayor que una marca de prestigio puede ostentar. Nada atestigua mejor una calidad, un sabor, un aroma, que el veredicto de quien "entiende" y ha gustado de los demás néctares que la vida regala a sus predilectos.

Este sello garantiza su calidad invariable.

Pour La **NOBLESSE** ESCUDO COLORADO

PROVINCIA DE ENTRE RIOS

Dió lugar a un imponente acto la recepción tributada ayer en Paraná al candidato antipersonalista

Ha sido una demostración pocas veces vista y una imponente exteriorización de fuerzas tanto por la cantidad como por la calidad de los concurrentes

ASAMBLEA DE COMITES PERSONALISTAS

PARANA, 26.—A las 16.30 llegó hoy en el vapor de la carrera el candidato a gobernador de los radicales antipersonalistas, Dr. Herminio Quirós. Le esperaban en el puerto su compañero de fórmula, D. Cándido Uranga, y una muchedumbre entusiasta que agitaba banderas dando repetidos vítores. Al desembarcar una banda ejecutó dianas, recibiendo el Dr. Quirós el saludo de los dirigentes antipersonalistas.

Puesta en marcha la columna, en la que formaban 400 automóviles, recorrió gran parte de la ciudad hasta el parque Urquiza y luego hasta la estación del ferrocarril. A su paso las damas arrojaban flores.

Al llegar la comitiva frente al local del comité central en la plaza Primero de Mayo, le dió la bienvenida el Dr. Quirós en calurosas frases el diputado Atanasio Eguiguren. Contestó el Dr. Quirós con una arenga vibrante que enardeció a la muchedumbre. Seguidamente el candidato a diputado ingeniero Grandana, habló con tal vehemencia que cayó desmayado, siendo inmediatamente atendido. Le siguieron en el uso de la palabra D. Fermín Azín Olleros y otros oradores.

Ha sido una demostración pocas veces vista y una exteriorización de fuerzas imponente, tanto por la cantidad como por la calidad.

Proclamación pública de las fórmulas

PARANA, 26.—Mañana se proclamará en forma pública la fórmula Quirós-Uranga y en dicho acto el candidato a gobernador leerá su discurso-programa.

El jueves próximo los personalistas efectuarán la proclamación de la fórmula Mihura-Dasso.

Realizóse una asamblea de comités personalistas

PARANA, 26.—Llegaron los doctores Basaldúa y Rico, siendo recibidos en el puerto por numerosos amigos. Al entrevistarles se declararon ampliamente satisfechos de la conferencia mantenida con el presidente de la República y los resultados obtenidos.

Convocada la asamblea de los comités, informaron los delegados sobre la misión realizada en Buenos Aires y por unanimidad se resolvió concurrir a los comicios de junio, votando por la fórmula Mihura-Dasso. También se convino en reunirse todas las noches y se dió un voto de aplauso a los Sres. Basaldúa y Rico. Fué nombrada una comisión para que se entreviste con el senador señor del Valle ofreciéndole su concurso. Seguidamente se dirigió un telegrama al Sr. Yrigoyen.

Suspensión de un funcionario policial

PARANA, 26.—A raíz de la denuncia formulada por D. Elías Parera Denis, de La Paz, el Poder Ejecutivo suspendió por siete días al secretario de policía de aquella localidad, don Carlos Gottardi, por inmiscuirse en la propaganda política.

En Concepción del Uruguay se designaron electores de gobernador

CONCEPCION DEL URUGUAY, 26.—La convención de la Unión Cívica Radical personalista proclamó candidatos a electores de gobernador y vicegobernador a los Sres. Agustín Carosini, José A. Rodríguez, Julio Girard, Fermín Garay, Salvador Uncal y Christián Elliot Grieve. Se anuncia la próxima llegada a ésta del candidato a gobernador de esta agrupación, Dr. Enrique P. Mihura, organizándose con tal motivo un acto público. El personalismo se presentará en ésta sin disidencias, siendo unánimemente acatada la fórmula proclamada en la convención de Rosario Tala.

Los antipersonalistas han anunciado con disparos de bombas el arribo del Dr. Federico Cantoni y José Hipólito Lencinas, que colaborarán en los trabajos electorales en favor de la fórmula Quirós-Uranga.

Actividad en Gualeguay

GUALEGUAY, 26.—Los partidos que intervendrán en la lucha comicial del 1o. de junio han entrado en plena actividad, realizando propaganda oral y escrita, que se circunscribe casi exclusivamente a la ciudad porque se hace difícil extenderla a la campaña, debido al mal estado de los caminos.

Los candidatos del irigoyenismo a senador y diputado, D. Emilio J. Pérez y Dr. Luis R. Mackal, respectivamente, asisten a todas las reuniones, usando de la palabra. Lo mismo hacen el Dr. Carlos Irigoyen y D. Esteban Cúneo, candidatos del antipersonalismo.

Son esperadas delegaciones de la Capital, de una y otra fracción, para cooperar en los trabajos de proselitismo.

Propaganda antipersonalista en Federación

FEDERACION, 26. — Realizaron varias reuniones políticas los radicales antipersonalistas, las que se vieron muy concurridas. Ambos partidos radicales han intensificado los trabajos para las elecciones del domingo próximo.

Partió una delegación personalista

Anoche se ausentó para Entre Ríos una numerosa delegación de diputados radicales personalistas para participar en la campaña política con motivo de las próximas elecciones.

Preside dicha delegación el diputado por la Capital Dr. Andrés Ferreyra, quien ha sido comisionado por el comité nacional para intervenir en las divergencias de orden interno que se han suscitado en Gualeguaychú. El Dr. Ferreyra dirigirá la elección en ese departamento.

Partieron para Entre Ríos los doctores Melo y Cantoni

Por vía marítima se ausentaron ayer para Entre Ríos el senador nacional Dr. Leopoldo Melo y el doctor Federico Cantoni, quienes intervendrán en la campaña electoral que se realiza en la provincia en favor de la fórmula Quirós-Uranga.

Votantes para Entre Ríos

Anoche partió para Entre Ríos el primer contingente de votantes que envía el comité radical personalista de residentes entrerrianos de la metrópoli, a fin de que sufraguen en los próximos comicios de renovación gubernativa de esa provincia. Acompaña a los viajeros D. Angel M. Escobar Bavio, miembro del referido cvomité.

SAN JUAN

En honor del comisionado municipal de la Capital

SAN JUAN, 26. — Se efectuó la anunciada demostración que los comisionados municipales de los departamentos ofrecieron a D. Humberto Squassini, comisionado municipal de la Capital. El acto alcanzó lucidas proporciones, transcurriendo en un ambiente cordial y simpático.

Demostración

SAN JUAN, 26.—La Asociación de Empleados Bancarios de San Juan, consecuente con su propósito de fomentar el espíritu de unión, ofreció una cena de camaradería y al mismo tiempo en honor de su vicepresidente, D. Víctor José Alonso, con motivo de su retiro de las actividades bancarias.

PROVINCIA DE SANTA FE

EL COMISARIO DE UNA SECCIONAL PROVOCO UNA MUY GRAVE INCIDENCIA

Después de despedir al personal presente, desconoció al comisario de Ordenes

INSTRUYESE UN SUMARIO

(De nuestra agencia)

SANTA FE, 26.—Anoche ocurrió en la comisaría 3a. un incidente entre el comisario y el personal de servicio, y éste se desarrolló a poco de haber llegado aquel funcionario al local que ocupa dicha seccional.

El origen del incidente fué el haber increpado el comisario, de mala manera, a sus subordinados con motivo de una orden interna dada por uno de ellos en su ausencia. El funcionario policial expulsó, por esta causa, a todo el personal de la comisaría, y al concurrir a la seccional el comisario de Ordenes, fué desconocido en su autoridad, manifestando que no había otra autoridad más que él.

En lo que va del corriente mes es la segunda vez que ocurre un incidente de esta naturaleza, lo que indica la indisciplina que reina entre el personal de policía. Con este motivo se inició el sumario, que está a cargo de la Jefatura de Policía.

HOY NO TENDRA CARNE LA CIUDAD

SANTA FE, 26. — Por resolución del gremio de abastecedores, y a pesar de las gestiones que se hacen para evitar el conflicto, mañana no habrá carne en esta ciudad, ya que aquéllos resolvieron a última hora no faenar en los mataderos.

Obedece esta medida a una protesta contra las autoridades municipales, que exigen el pago de un aumento en el impuesto de abasto, que alcanza a sesenta centavos por cada res vacuna y al 20 por ciento de ls otras reses. La protesta de los abastecedores se hace extensiva a las condiciones en que se hallan actualmente los mataderos.

Por su parte, la Intendencia, en el deseo de evitar el conflicto, dispuso la suspensión de la ordenanza.

Rumores de intervención al Poder Ejecutivo

SANTA FE, 26.—Ha cobrado consistencia el rumor que circulaba insistentemente sobre la ampliación de la intervención existente en los poderes judicial y legislativo.

Los rumores sobre la tirantez de relaciones entre la intervención en la Legislatura y el Poder Ejecutivo son cada vez más intensos. El asunto de la usina municipal, que tiene concentrada la expectativa pública, sería el punto de partida, pues se dice que los elementos oficiales intervendrán el día que se trate dicho asunto para presionar a los concejales, cometiéndose así un atropello.

Esta maniobra daría margen al interventor para dirigirse al Poder Ejecutivo nacional indicándole la conveniencia de la intervención amplia.

CONSTITUYE UNA SERIA DIFICULTAD LA FALTA DE DRAGADO EN EL PARANA

La falta de profundidad entre Santa Fe y Rosario entorpecerá la navegación

LA BAJANTE

SANTA FE, 26.—Preocupa a las autoridades del puerto la escasez de profundidad que se nota en el tramo del río Paraná comprendido entre esta capital y Rosario, atribuyéndose a la falta de dragado. Esta poca profundidad ha disminuido aun más en los últimos días por la tendencia del río de seguir bajando, a pesar de que en algunos puntos ha crecido debido a las últimas lluvias.

En el tramo citado del río bajó ayer cuatro centímetros y hoy tres. El calado máximo admisible del canales de 26 pies, en tanto que en aquel tramo alcanza a 23, habiéndose experimentado, en consecuencia, una diferencia de tres. Como persiste la tendencia a bajar aun más el nivel del río en esta parte, el tráfico de buques de ultramar se verá seriamente dificultado.

PROVINCIA DE TUCUMAN

APELO ANTE LA CORTE SUPREMA NACIONAL EL INTENDENTE DEPUESTO

Al conocer el fallo del tribunal provincial presentó recurso extraordinario en aquel sentido

TUCUMAN, 26.—Notificado el ex intendente municipal del fallo de la Suprema Corte de la provincia referente a la constitucionalidad de la ley de intervención a la Municipalidad, presentó recurso extraordinario de apelación ante la Corte Suprema federal.

Después de un amplio alegato, el Sr. Nougués, patrocinado por el doctor Juan Terán (hijo), formula el siguiente petitorio:

"Se conceda por V. E. el recurso extraordinario que interpongo, de acuerdo con el artículo 14, incisos 2 y 3, de la ley federal, con el fin de que la Corte Suprema de la Nación entienda en el presente proceso en última instancia y declare:

"a) La inconstitucionalidad de la ley provincial del 10 de mayo del corriente año, que declara intervenida la Municipalidad de la ciudad de Tucumán, suprimiendo el poder municipal.

"b) Que declare la inconstitucionalidad del artículo 14 de la ley orgánica de municipalidades, por ser contrario, como la ley de intervención citada, a los artículos cuestionados de la Constitución Nacional.

"c) Finalmente, que se declare que la comisión interparlamentaria nombrada por la Legislatura de Tucumán viola las garantías y principios de la Constitución Nacional, consagrados en los artículos 18 y 16 de la misma.

"Una vez elevados los autos, solicito de la Corte Suprema de la Nación requiera informes a la Legislatura de la provincia y todas las actuaciones de la comisión interparlamentaria que investiga hoy los actos de la Municipalidad desde 1927 en adelante."

EL SENADO SANCIONO LAS ULTIMAS MODIFICACIONES A LA LEY DE EMPRESTITO

Prestó luego acuerdo a los pliegos presentados por el P. E. para nombramientos en la administración

TUCUMAN, 26.—Celebró sesión la Cámara de Senadores, bajo la presidencia del titular, Sr. Silvetti. Después de aprobarse un proyecto destinando 67.000 pesos para la preparación de un plano catastral, relevamiento topográfico y empadronamiento y avalúo definitivo de los departamentos de Burruyacú, Río Chico y Graneros, y 6000 pesos para el rescate de instrumentos de trabajo empeñados en el Banco Municipal, se entró a considerar las modificaciones introducidas por la Cámara de Diputados al proyecto de empréstito para vialidad e irrigación.

Puestas a votación, fueron aprobadas por unanimidad, quedando convertido en ley el proyecto.

En seguida se procedió a designar miembro representante del Senado en la comisión de empréstito, resultando elegido D. Miguel Critto.

Se pasó después a sesión secreta, prestándose acuerdo para la designación de D. Diego A. Olivera para presidente de la Caja Popular de Ahorros; D. Julio Maidana, vocal de la misma institución, y asesores de pobres y ausentes, los Dres. Eduardo Montenegro y Dardo Colombres. En la misma sesión se designó secretario del Senado a D. Luis Grunauer (hijo), en reemplazo de D. Ricardo Casterán.

ROSARIO

CONVENDRIA QUE FUERAN REINICIADAS LAS OBRAS DEL CAMINO A CASILDA

Se ha pavimentado hasta el límite del municipio y su continuación fué suspendida por mal tiempo

ANHELO GENERAL

(De nuestra agencia)

Tal como ya lo hemos anunciado, han sido suspendidas provisoriamente las obras de nivelación del camino a Casilda, debido a la abundancia de agua caída en estos últimos tiempos y que impedía proseguir los mencionados trabajos.

La pavimentación se ha efectuado ya hasta el límite del municipio, convirtiendo el mencionado camino, que en otras épocas era casi intransitable, en una hermosa vía de comunicación.

La importancia de la misma se pone aun más de relieve por que ella sirve de acceso a numerosos quinteros y granjeros que diariamente llegan hasta nuestros mercados con el objeto de colocar sus mercancías.

Al finalizar la jurisdicción municipal, será colocado un monolito como también otro similar al término de dicha carretera, que es en la ciudad de Casilda. Este camino ha sido bautizado con el nombre del extinto legislador Jorge Raúl Rodríguez, por ser éste quien propició en todo momento la pavimentación del mismo.

A raíz de estas obras, se ha intensificado en forma auspiciosa, a lo largo de dicho camino, la construcción de viviendas habitadas en su gran mayoría por gentes que tienen sus ocupaciones en esta ciudad, y que revela la importancia que paulatinamente va adquiriendo dicha zona del municipio.

Siendo la pavimentación de este camino en toda su extensión un viejo anhelo de los vecindarios de esta ciudad, Pérez, Zaballa, Pujato y Casilda, convendría que, desaparecidas las causas que motivaron la suspensión de las obras, se abreviaran posibles expedientes y se continuaran las mismas de inmediato, pues como decimos, representa para esta ciudad y los pueblos comprendidos en la misma una excelente vía de comunicación que indicará favorablemente sobre la economía general de la zona, y que además servirá para el transporte de los cereales utilizando el camión y compitiendo así con ventaja con los altos fletes ferroviarios.

Distribución de premios en la Alliance Française

Hoy a las 14.30 horas, en el local del Empire Theatre, se realizará el acto de la distribución de premios a los alumnos que han sido favorecidos con esa distinción en el curso anterior de la Alliance Française.

Este acto, al que se ha invitado a concurrir, además de las autoridades locales, a las principales familias de dicha colectividad, será presidido por el embajador de Francia en nuestro país, M. Georges Clinchant, a cuyo efecto llegará a esta ciudad próximamente.

Prestó declaración el autor de una valiosa defraudación

Desde el domingo a mediodía se encuentra alojado en un calabozo de la división de investigaciones Emilio Calcagno, de 18 años de edad, autor de una valiosa defraudación en perjuicio de la razón Dose y Cía., de la localidad de Arequito. El mencionado había logrado fugarse llevando en su poder, en cheques a la vista y dinero en efectivo, la suma de 165.000 pesos. Parte de esta cantidad, que alcanza a 150.000 pesos, había sido depositada a nombre de un tío por Calcagno en el Banco de Casilda, encontrándose la misma en poder de la justicia.

La detención del prófugo fué obtenida en la localidad de Barrancas, debido a la denuncia de una persona que viajó con el mismo en uno de los trenes desde esta ciudad hasta aquella localidad, y que por ciertos datos y fotografía logró individualizarlo. Desde Barrancas Calcagno fué trasladado a la jefatura de Coronda, y luego traído a esta ciudad por personal de la División de Investigaciones, donde ayer fué interrogado por el juez que entiende en la causa.

El detenido ha incurrido en varias contradicciones, e ignorando que la suma depositada a nombre de un miembro de su familia había sido secuestrada, dijo que todo el dinero lo perdió en jugadas en el Hipódromo Argentino e Independencia, pero cuando conoció aquel dato se encerró en el mayor silencio, no contestando a las preguntas que se le formulaban.

Hoy será nuevamente interrogado por el juez Calcagno ofrece un aspecto miserable, y tanto sus ropas como su estado general es deplorable y falto de higiene, debido a la vida accidentada que ha llevado hasta el momento, sabiéndose que ha recorrido varias provincias hasta que se logró su detención.

En un arranque de celos una señora hirió a un caballero

Minutos antes de las 10 el empleado del Banco Hipotecario Nacional, D. E. Benegas, fué herido de un balazo en el hombro izquierdo en circunstancias en que era llamado a la puerta auxiliar del establecimiento, por una señora bien parecida y ataviada. El Sr. Benegas trató de lanzarse sobre la agresora, quien volvió a hacer uso de su revólver aunque sin dar ya en el blanco. La presencia de otras personas puso término a la agresión.

Según pudo establecerse, la autora de los disparos fué la Sra. E. Temperley viuda de Tonneler, quien procedió en un ataque nervioso a perpetrar el atentado, al informarse de que el Sr. Benegas acababa de comprometerse en matrimonio con una niña de la sociedad de Santa Fe. Afírmase que la expresada mantuvo relaciones con el Sr. Benegas.

En cuanto al herido, examinado por el médico de policía de guardia y un facultativo particular, debió ser sometido a una operación quirúrgica para extraerle la bala del hombro, intervención que se realizó con buen resultado, desapareciendo todo peligro.

Se abrió un concurso para la provisión de una cátedra de profesor de gimnasia

En la Facultad de Ciencias Matemáticas se ha abierto un concurso de títulos y antecedentes para proveer una cátedra de profesor titular de gimnasia de la Escuela Industrial Anexa. El mencionado concurso vence el 4 del mes próximo a las 12.

ESPECTACULOS PARA HOY

Teatros

Colón — "Iris".
Comedia — A las 18, "Social Club de Ca-che-mú". A las 21, "El cantar de los tangos", "En un burro tres baturros" y "Social Club de Ca-che-mú".
Odeón — A las 18, "La viejecita". A las 21, "La alegría del batallón" y "La tempestad".
Real — Fu Manchú, ilusionista.

Cinematógrafos y variedades

San Martín — "Los héroes del circo". En escena: "No se pare en la puerta... pase".
Empire Theatre — "La canción del lobo".
Palace Theatre — "París".
Rosario — "Evangelina".
Córdoba — "Los patriotas".
Buckingham — "Satanás vestido de seda".
Echesortu — "Corazones del mar".

2do. Día de nuestra
SEMANA DE OPORTUNIDADES
a Precios REBAJADOS
en el Departamento de Blanco

SERVILLETAS PARA MESA, en algodón retorcido, tamaño 60 x 60, artículo de muy buen resultado . . . $ 0.55

JUEGO PARA TE en tela vasca de buena calidad, bonita colección de dibujos y colores formando cuadros, mantel tamaño 130 x 130 y 6 servilletas 30 x 30 . . . $ 3.90

SABANAS VAINILLADAS confeccionadas en buen uso doméstico, para dos plazas tamaño 200 x 240, $ 3.90 y para una plaza tamaño 160x240, $ 2.90

TOALLAS BORDADAS Y VAINILLADAS, confeccionadas en buen granité, artículo muy vistoso y de excelente resultado . . . . $ 1.95

JUEGOS DE CAMA PARA 2 PLAZAS, confeccionados en buen uso doméstico adornado con vainillas y lindos bordados, compuesto de: 1 sábana 200 x 250, 2 fundas 42 x 135 y 1 cuadrado 60 por 60 . . . . . $ 12.50

FUNDAS VAINILLADAS confeccionadas en buen madapolán lavado, para dos plazas tamaño 42 x 135, $ 1.15 y para una plaza tamaño 42 por 90 . . . . . $ 0.65

ALEMANESCO PARA MANTELES en algodón retorcido, tejido de gran duración, en blanco y colores, ancho 150 ctms., el metro $ 1.45

ADHEMAR
CANGALLO y SUIPACHA

OPORTUNOS PRACTICOS Convenientes

5601 2.95

Importante
Todos los meses sorteamos dos premios en cada Sucursal, entre nuestros clientes

5601 - SACO estilo fumador en punto tricot de pura lana, muy pesado, con dos bolsillos. Lo más recomendable por el abrigo que proporciona y por su gran duración. Para 4 a 12 años. Precio único para esta semana solamente . . . . . $ 2.95

3.95 BALBO

BALBO - Trajecito de franela de algodón, asargada, tonos semioscuros: beige, noisette y gris. El artículo más práctico y confortable. Para 2 a 7 años. Precio único para esta semana solamente . . $ 3.95

BENITO 8.75

BENITO - Traje marinera; de sarga azul marino de pura lana, adornos de trencilla blanca, cordón y silbato; confección esmerada, terminación perfecta. Para 2 a 8 años. Precio único para esta semana solamente. . . . . $ 8.75

Nuestras Telas Blancas son las Mejores
CASA Dell'Acqua
FUNDADA EN 1885
SUCURSALES EN BUENOS AIRES
Rivadavia esq. Alberti — Santa Fé esq. Azcuénaga — Entre Ríos esq. San Juan — Corrientes esq. Agüero — Triunvirato esq. Serrano — Alm. Brown esq. Lamadrid — Brasil 966 — Boedo esq. Independencia — Bdo. de Irigoyen esq. Brasil (en construcción) AVELLANEDA Gral. Mitre esq. Pavón
Y EN LAS 20 DEL INTERIOR
Sigue con gran éxito la LIQUIDACION TOTAL por Traslado
en nuestra Sucursal SUIPACHA esquina CANGALLO

PROPAGANDA

MESA FUMOIR, en acero esmaltado. $ 39

RADIO ATWATER KENT Y PHILIPS

ALFOMBRAS "ITASED" imitación Oriental de 1.50 por 2.00 . . . . . $ 45.-

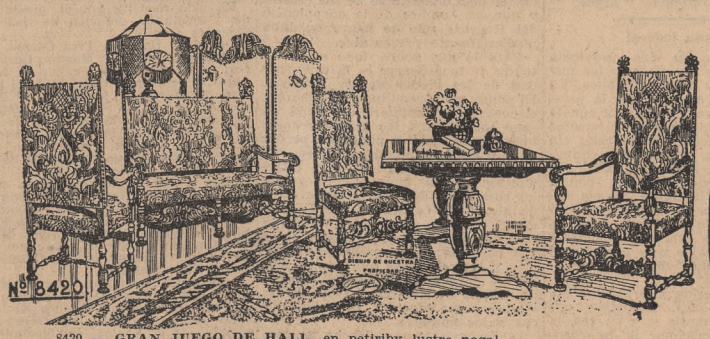

8420 — GRAN JUEGO DE HALL, en petiriby lustre nogal, compuesto de 1 sofá, 2 sillones, 2 sillas. — El conjunto de 5 piezas . . . . . $ 875.-

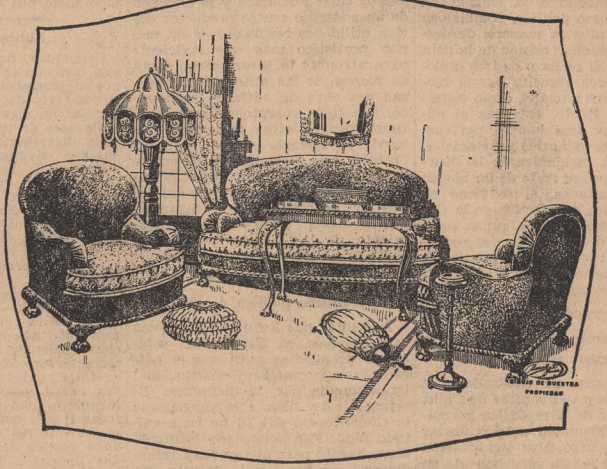

7901 — GRAN JUEGO PARA HALL o ESCRITORIO — patas Chippendale y molduras talladas — finamente tapizado en cuero flor con almohadones superpuestos y tapizados en felpa de seda. — El conjunto de 3 piezas . . . . . $ 750.-

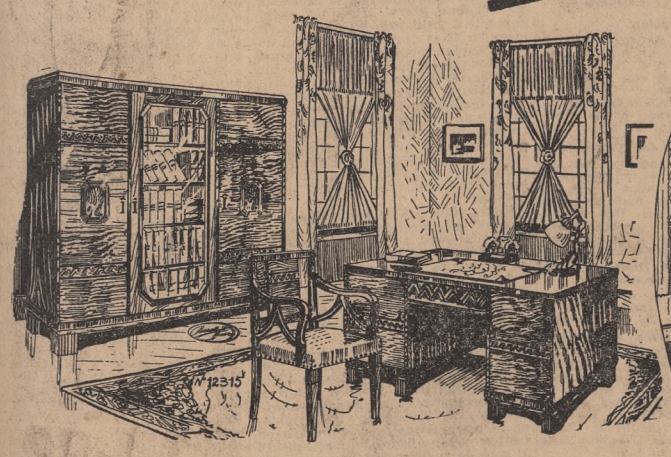

12315 — COMBINACION ESCRITORIO — Gran Estilo Modernista — enchapado nogal y tallas filigrana — compuesto de: 1 biblioteca de 1.80 de frente, 1 escritorio de 1.25 con cajón al centro y puertas laterales, 1 sillón con asiento tapizado en paño. — El conjunto de 3 piezas . . . . . $ 875.-

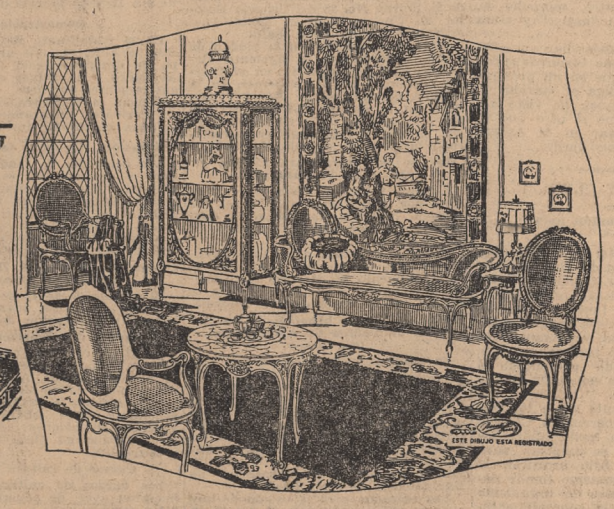

9380 — JUEGO DE SALA — dorado, de haya, esterillado, compuesto de 1 sofá, 2 sillones y 4 sillas. — El conjunto de 7 piezas . . . . . $ 750.-

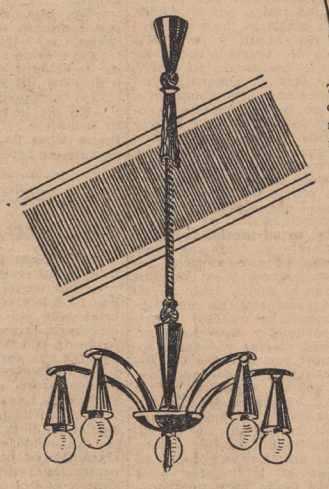

A. R. 54|10 — ARAÑA 5 luces — brazos en bronce verde y oro . . . $ 85.-

PIDAN NUESTRO CATALOGO
(3.ª Edición)

CREDITOS
Baratti y Cía Muebles
CORRIENTES 1145

LA NACION

Fundada por Bartolomé Mitre
IV I MDCCCLXX

REPRESENTANTES EN EL EXTERIOR

PARIS—
Asuntos de redacción y administración. — Representante general: Fernando Ortiz Echagüe. 3 rue Edouard VII.

LONDRES—
Asuntos de redacción y administración. Jefe: L. Spearman, 5 New Bridge E. C. 4.

NUEVA YORK—
Asuntos de redacción y administración. Representante general: W. W. Davies. 383 Madison Avenue.

BERLIN—
Representante general: Sr. Corpus Barga. Servicio de la Europa Central y de Rusia. Asuntos de redacción. Potsdamerst 124, W. 9.

MADRID—
Representante general: Julio Alvarez del Vayo, Av. del Conde de Peñalver 8 y 10.

ROMA—
Representante general: Dr. Olindo Malagodi, via Ludovici 46.

RIO DE JANEIRO—
Representante general: Enrique Hasslocher, Avenida Almirante Barroso 1, primer piso.

LA NACION *será una tribuna de doctrina.*
(Núm. 1, año 1)

Buenos Aires, 27 de mayo de 1930

Métodos incorregibles

La política de obstrucción y de arbitrariedad desarrollada por la mayoría personalista durante el anterior período parlamentario se basaba en el desmedido engreimiento que provocó en el oficialismo su aplastadora consagración electoral. Sus voceros no ocultaron que se creían autorizados a todo en virtud de que el electorado nacional, y especialmente el metropolitano, les había conferido un "mandato extraordinario" que venía a justificar cuanto hicieran en beneficio de los intereses de la facción vencedora. Ello se dijo cada vez que fué necesario como supremo argumento para desvanecer cualquier escrúpulo de forma o de doctrina.

El resultado de los últimos comicios eliminó definitivamente la posibilidad de que se siguiera invocando el "plebiscito". Una disminución de votos habría bastado como advertencia. No podía pedirse más un año después de la victoria. Pero la reacción popular fué mucho más lejos y exhibió al oficialismo en plena bancarrota de popularidad. Quedó probado que en el conjunto del país sólo lo acompañaba una minoría y que en la Capital Federal ocupaba el tercer puesto entre los partidos. Cambio tan brusco no pudo tener otro significado que el de un repudio categórico de la política presidencial. Ya no era posible hablar de mandatos históricos, puesto que, llamado a pronunciarse, el pueblo había expresado su hostilidad contra el régimen imperante.

La lógica aconsejaba esperar que ese acontecimiento influiría en las orientaciones del oficialismo. La sinceridad de sus invocaciones a la voluntad de las mayorías quedaba puesta a prueba. Se imponía un inmediato cambio de métodos para reparar los errores cometidos. Pero los que pensaron así se hallarán a estas horas bien arrepentidos de su optimismo. Los hechos demuestran, en efecto, que el personalismo es impermeable a las lecciones de la experiencia. Los recursos de que está abusando para impedir el funcionamiento del Congreso revelan que no cambiará en un solo punto su conducta reprobada. La opinión popular que los comicios reflejan sólo le interesa cuando es favorable a sus planes de predominio incivil. Ellos son lo esencial de su programa y si no cabe realizarlos con el beneplácito de la mayoría habrá que seguir adelante contra la mayoría. En eso estamos.

Llega tan lejos el desembarazo con que el partido presidencial se propone lograr sus deseos que, después de haber abolido en la práctica todas las garantías de la ley electoral, imponiendo a la Nación un bondo retroceso político, combina en estos momentos la manera de desvirtuar el principio mismo de la lista incompleta. El rechazo de tres diplomas opositores resuelto por el bloque personalista tendrá como consecuencia, en efecto, entregar al oficialismo esas tres bancas pertenecientes a tres minorías provinciales. No parecerá insignificante la usurpación, aunque se trate de un bloque de cien diputados, si se tiene en cuenta que los dos tercios de la Cámara, necesarios para algunas votaciones, son 104 votos. Con el rechazo de los tres diplomas opositores el personalismo estará muy cerca de asegurarse tan decisiva conquista.

Para conocernos mejor, para vincularnos aún más

En una ceremonia realizada en la escuela que lleva el nombre de Chile, el embajador de la república hermana tuvo oportunidad de pronunciar un breve discurso cuya significación fundamental realza precisamente su carácter espontáneo. No se trata de una declaración determinada por circunstancias de cortesía protocolar, sino nacida en un ambiente de sentimientos sencillos y profundos de confraternidad y que, por lo mismo, representan el verdadero estado de ánimo colectivo que vincula a los dos países en un anhelo común de comprensión recíproca y de acercamiento continuo.

Al expresarlo el ilustre diplomático, en palabras simples y claras, ha interpretado, no sólo la posición de espíritu de sus compatriotas, sino el de los argentinos, que han acogido sus manifestaciones con honda simpatía. El Sr. Urrejola afirmó que así como se enseña en la escuela a conocer a los demás países, hay otros medios para arraigar y difundir esa enseñanza para conocernos mejor, y desde este punto de vista el presidente de Chile aspira al mayor intercambio entre los elementos de estudio—profesores y estudiantes —miembros del ejército y de la armada, y este pensamiento fué expuesto por el embajador a nuestro gobierno. He aquí, pues, una iniciativa que suscitará, desde luego, en todos los centros de actividad superior, el deseo de colaborar en su realización metódica. La compenetración de la vida de ambas naciones servirá, no sólo para conocernos mejor, sino para vincularnos aún más. Evidentemente, argentinos y chilenos se conocen; conocen lo que encarna cada pueblo, por su esfuerzo propio, por su voluntad de trabajo y por su designio en el Continente. Pero, intensificar esa aproximación constante es contribuir a que los hombres conozcan también, y acaso sea ello lo más importante, la conciencia íntima de los dos pueblos y comprendan con más fuerza todavía el grado de semejanza que los une y la necesidad de que esa unión, de que esa unidad moral, llegada a una perfecta coherencia, sea un factor de civilización americana y de beneficio humano. A la inversa de lo que suelen creer, ante ciertos aspectos que ofrece la política mundial, los que se inclinan fácilmente al pesimismo, un examen frío de la realidad nos induce a deducir de los síntomas auspiciosos que se advierten una evolución hacia sistemas definitivos de buena convivencia internacional, fundados sobre la certidumbre de que el adelanto humano es incompatible con las inquietudes perturbadoras de la paz. Y si las naciones tradicionales de Europa arriban a esa conclusión después de dolorosas experiencias, los pueblos de América, sin cargas de antiguos enconos, deben ver en esa necesaria solución el reflejo del ideal de avenimiento que les ha permitido en la práctica lograr soluciones en los más graves problemas.

Ese intercambio a que alude en su discurso el embajador de Chile será, por lo tanto, un nuevo procedimiento para conocernos y para vincularnos, para alcanzar esa identificación indispensable de la cual han de surgir resultados benéficos en el orden moral y en el orden material.

El aprovechamiento del Delta

La Dirección de Hidráulica de la provincia de Buenos Aires ha dado noticia de los trabajos de dragado en varios arroyos y vías de agua del delta del Paraná, con lo cual se favorecen las posibilidades de navegación y se acortan los recorridos de las embarcaciones que transportan los productos isleños a los mercados de distribución y consumo. Esas funciones, que indudablemente contribuyen a la expansión económica de esa magnífica región de cultivos, comportan una forma de la acción del Estado entre las más fecundas y eficientes. Pero el aplauso que merecen los técnicos oficiales que las han llenado no debe hacer caer en olvido el problema más comprensivo y amplio de la incorporación de la vastísima comarca del Delta al trabajo agrícola e industrias derivadas. Grandes extensiones fiscales posee la provincia en esos lugares que esperan ser incorporadas a la producción.

El delta del Paraná como zona agrícola de alto mérito para cultivos variadísimos y de gran rendimiento representa un hecho de evidencia concluyente, pero tan sólo las porciones cercanas a Tigre y San Fernando son objeto de explotaciones organizadas y sistemáticas. El resto, de extensión incomparablemente mayor, está substraído a la explotación intensiva como podría serlo, no sólo por su fertilidad, sino también en virtud de su cercanía y baratura de transporte en relación con los centros de consumo. El gobierno de Buenos Aires debería poner en beneficio el gran dominio fiscal que allí posee, pero ello podría ser previa ejecución de obras de endicamiento contra los efectos de las inundaciones que soportan las islas en las épocas de gran creciente del Paraná. Esa iniciativa fué estudiada en sus líneas de ejecución hace tres lustros, y de esas investigaciones quedó la demostración de la practicabilidad de tales obras. La elevación consolidada con plantaciones de los albardones de las islas haría de ellas sitios permanentes de cultivos defendidos en cualquier circunstancia, con la posibilidad supletoria de condicionarse la irrigación natural de los mismos terrenos mediante el juego de compuertas en las épocas de creciente. La desecación efectiva de las zonas centrales de las islas y el oportuno beneficio del agua fertilizante serían la consecuencia de esos trabajos de endicamiento, de escaso recargo sobre el capital fundario beneficiado. El mayor valor adquirido y la creación de un poderoso centro productor darían utilidades residuales de un mérito rentístico más que suficiente para afrontar la tarea oficial. Está en manos de las autoridades realizar esa obra de adelanto económico, que tiene comprobaciones experimentales en otros países. Sin recurrir al ejemplo conocido de los "polders" de Holanda, en el propio delta del Paraná la iniciativa privada ha realizado trabajos de tal índole con resultados que no dejan lugar a dudas. Sería así el endicamiento de las tierras fiscales del Delta una obra positiva de gobierno.

El problema político de España

A medida que los días corren van registrándose en España las soluciones propuestas para que el país recobre la normalidad institucional interrumpida por la dictadura. El retorno liso y llano a la vigencia de la Constitución del 76 no ha resultado fácil. Fué demasiado profundo el quebranto para que pudiera remediársele con un simple decreto. No bien iniciado el gobierno del general Berenguer vióse, en efecto, que la idea de volver a la normalidad quedaba acondicionada a circunstancias de oportunidad y de modo. Las Cortes, órgano de la representación nacional, debían restablecerse. Pero faltaba y falta resolver si serían ordinarias o constituyentes. La constitución española formula el distingo. Las cortes ordinarias y las constituyentes tienen un origen igual, pero el respectivo carácter queda fijado en la convocatoria. Además, ¿cuál sería el momento oportuno para convocar al pueblo para la elección de cortes? Una elección inmediata impediría la previa discusión de los asuntos públicos y el encauzamiento de las corrientes de opinión, esenciales para que tenga cimiento real un cuerpo representativo. Contrariamente, relegar para más adelante el llamamiento a elecciones implica correr el riesgo de que se exacerben los ánimos durante el período preelectoral y de que la agitación—como en parte ha ocurrido — ponga al Gobierno en la indeseable alternativa de presenciar impasible las alteraciones del orden o de suprimir libertades para mantenerlo.

Toca al Gobierno el decidir el complejo problema. En cuanto a la opinión pública, de más está decir que los distintos núcleos reclaman cortes que por su carácter convengan a los fines que respectivamente persiguen. Las izquierdas, los partidarios de la república y aquellos que sin serlo quieren poner término a la irresponsabilidad constitucional del monarca requieren, como es lógico, cortes constituyentes. Las cortes ordinarias no significarían para ellos sino un escenario desde el cual podrían hacer oír sus críticas, pero no instrumento con fuerza suficiente para llevar a cabo las reformas que proyectan. En cambio, los partidarios del monarca, liberales o conservadores, todos aquellos que no inscriben la palabra "responsabilidades" a la cabeza de su programa político, prefieren cortes ordinarias. Y aun algunos de ellos no juzgan digna de ser desechada de plano la idea que se atribuye al Duque de Baena de convocar a las cortes de 1923 y de suministrar así al país un parlamento redivivo, de aparente origen popular, sin someter al pueblo a la molestia de las elecciones.

Digamos, por último, que esta polarización de las corrientes de la opinión española no es tan perfecta como acabamos de insinuarlo. Pues no todos los reformistas avanzados se darían por satisfechos con una convocatoria a cortes constituyentes. Quedarían todavía por ver las impugnaciones al acto electoral, ya prejuzgado por algunos como una "nueva farsa". Claro está que quienes así anticipan su repudio preséntanse como elementos inavenibles al retorno a la normalidad por las vías del orden. Pero ha de ponérseles en la cuenta para concluir que el actual gobierno español tiene ante sí una triple tarea: decidir el carácter de las Cortes, fijar la oportunidad de las elecciones y prestigiar el acto comicial que, de llevarse a cabo, influirá grandemente en la historia de España.

Ejemplos detestables

Los telegramas de La Rioja nos han informado últimamente del insólito suceso ocurrido durante una fiesta escolar, en el que el ministro de Hacienda de la provincia ha ofrecido un lamentable espectáculo, golpeando brutalmente a un agente de policía que se hallaba allí de facción, a causa de que éste había impedido la entrada a un menor que resultó ser hijo del citado ministro. No contento con semejante proceder el violento funcionario ha hecho expulsar al agente, a quien, por lo demás, se le adeudan cuatro meses de sueldo.

La injusticia irritante de esta conducta ha provocado con razón severas censuras en la opinión pública. El guardián del orden no había hecho otra cosa que cumplir con su deber, ajustándose a las instrucciones recibidas. En todo tiempo, tal actitud ha sido respetada y conceptuada como un mérito y hay famosas anécdotas que recuerdan cómo grandes personajes históricos, que tenían por cierto un concepto de la disciplina un poco más verdadero que el del ministro riojano, premiaron la firmeza de algunos centinelas que aun frente a ellos mismos supieron mantener inflexiblemente la consigna que les fuera impartida. Tal vez resulte desproporcionado traer a cuento tales ejemplos, a propósito del incidente aldeano provocado por un funcionario a tal punto desprovisto de la noción de su responsabilidad y de facultades inhibitorias para contener sus agresivos impulsos. Pero queremos puntualizar bien toda la gravedad de este grotesco episodio, cuya significación no está sólo en los daños inferidos moral y materialmente a un correcto servidor del Estado, sino también en el funesto ejemplo que con ello se da a la sociedad entera. Por otra parte, es la segunda vez que en estos últimos días se produce en la ciudad de La Rioja, y precisamente en otra fiesta escolar, un suceso de esta naturaleza. Ha poco, en efecto, que el presidente del Consejo de Educación (!) sostuvo con los alumnos del Colegio Nacional un serio altercado que el jefe de policía agravó interviniendo airadamente ante la consternación de las familias presentes. Si los miembros del poder, los representantes de la autoridad y los regidores de la educación pública son los primeros en suscitar estas escenas de incivilidad y hasta de barbarie frente a la culta sociedad que les contempla, ¿qué podrá esperarse de gentes con menos responsabilidad y menos obligada a la corrección y al decoro?

Entregamos estas observaciones a la consideración de cuantos por sus funciones o su jerarquía están en el deber ineludible de educar al pueblo con el ejemplo de una conducta en todo momento reflexiva y digna.

Limosna federal

Corrientes no es una provincia rica, pero no es tampoco de las menos afortunadas de la República. En el concierto de éstas, donde la prosperidad de algunas contrasta con la indigencia de unas pocas, Corrientes pasa discretamente inadvertida, sin suscitar envidia ni provocar conmiseración. Es la suya una mediocridad dorada, cuya alegoría podría concretarse en la figura de sus naranjos, cargados de frutos que brillan al sol entre el follaje sombrío, como esferas de oro. Arbol modesto que encarna mejor que ninguno el "aurea mediocritas" del precepto horaciano...

Pero los naranjos, injertados o no, están poco a poco secándose por efecto de la gomosis y, a su vez, la provincia, atacada por la intervención nacional, adquiere lentamente todos los signos de la indigencia. Los cesantes, todos correntinos, invaden sus calles desplazados por el elemento foráneo traído por la misión federal; sus maestros hace catorce meses que no cobran y la policía anda vestida de prestado con prendas dispares: gorras de un color, pantalón de otro y chaquetilla ad libitum. Entretanto, los abundantes empleados de la intervención prosperan como los minúsculos hongos de la gomosis. No sólo tienen poco trabajo a causa de su ingente número, sino que cobran, además de su sueldo, viáticos diarios para no moverse de la provincia. Estos viáticos sui géneris — que más bien debían llamarse indemnización de residencia, pues ése es su sentido, como si la vida en Corrientes fuese una aventura peligrosa—; esos viáticos, repetimos, son jugosos y en muchos casos superan al sueldo fijado por el presupuesto provincial. La abundancia de los empleados venidos de fuera de la provincia y sus voraces indemnizaciones diarias absorben, como es natural, las entradas del Estado. Nada queda, en consecuencia, para los pobres maestros y los desarrapados vigilantes. Mas las altas autoridades de la intervención, en su afán reparador, no se olvidan de los vigilantes. En efecto, se acaba de anunciar con gran estruendo que el interventor — en Buenos Aires desde hace tiempo — ha conseguido un regalo en ropas para la policía de la provincia. Con esta limosna federal para la altiva provincia, los agentes del Poder Ejecutivo, que están usufructuando sin tasa sus recursos regulares, creen tener derecho a la gratitud de los correntinos.

Juan de Robres, después de fundar su célebre hospital, también debió creer que tenía derecho al agradecimiento de sus víctimas...

Víboras fantásticas

Si hemos de prestar fe absoluta al hecho de que nos informa un cablegrama de Brisbane, localidad de Australia, las víboras de aquel vasto continente merecen entre los ofidios un lugar especial por la fantástica calidad de su organismo.

Nosotros poseíamos ya, por lo menos en la leyenda, las víboras que con su cuerpo manean sabiamente las patas de las vacas, para succionar su leche. Las que con un fin similar trepan hasta el seno de las jóvenes madres e introducen con finura sin par la extremidad de la cola entre los labios del infante, para que éste, engañado, no llore. Poseíamos las víboras que persiguen a un jinete a toda carrera de su caballo, manteniéndose erguidas a la altura del estribo de aquél. Las que se deslizan por el techo de los ranchos, desde donde se descuelgan perpendiculares sobre el cuello de los incautos durmientes. Conocíamos, por fin, todas las ficciones, alegorías y fantasías trágicas con que la imaginación popular ha sobrecargado la existencia perezosa y la psiquis rudimentaria de tan interesante animalito.

Pero si bien es cierto que el organismo mismo de nuestras víboras sufría en la leyenda alguna alteración — tal la que supone la facultad de mamar, acto totalmente vedado a las serpientes por su carencia de labios, — no es menos cierto que las líneas fundamentales de su organismo permanecían inmutables.

Pero he aquí que las cabezas de las víboras de Australia, al vivo o tronchadas, son capaces de retorcerse sobre sí mismas, alargarse y enroscarse sobre no importa qué objeto: sobre la azotera de un rebenque, por ejemplo. Siempre según la noticia transmitida, la cabeza de la víbora cercenada en Brisbane se arrolló malignamente sobre la tralla del látigo, siguió por el aire la parábola del fustazo y cuando lo creyó propicio se dejó caer sobre el hombro de su matador, en el que incrustó sus colmillos.

Nos eran ya conocidas las colas prensiles de las serpientes mismas, de los monos, de los osos hormigueros, de los cuendús y algunos animales más de nuestra fauna. Contamos ahora con la cabeza prensil de las víboras australianas. Se trata, como se ve, de una nueva y temible especie exótica, la que cuenta en su haber con otra peculiaridad no menos arbitraria: la de morder después de muertas.

Al margen del telégrafo

Miss Johnson y los tiburones

Miss Johnson, la audaz aviadora británica que acaba de unir en un solitario vuelo a Inglaterra y Australia, ha provocado con su arrojo la simpatía del mundo entero y el entusiasmo del pueblo inglés.

Casi desde el anónimo, miss Johnson partió hace veinte días hacia la gloria; para lograrla ha tenido que arrostrar terribles tormentas en los Balcanes, cruzar las peligrosas montañas del Taurus, encarar tempestades de arena en la Mesopotamia y los monzones birmanos; pero ha llegado a Port Darwin puntualmente, con la misma sonrisa e idéntica naturalidad que si se tratase de llegar a una cita, para almorzar con unas amigas en un restaurante elegante del West-End.

El peligro ha acompañado en todo su viaje a la gentil aviadora; sorteándole con elegancia miss Johnson arribó al mayor de todos: su travesía sobre el mar de Timor en que la frágil nave aérea volaba bajo la ruidosa amenaza de las nubes y sobre la veloz amenaza de los tiburones... Los tiburones que han seguido a miss Johnson durante 640 kilómetros y que han tenido a los ingleses con el alma en un hilo todo el tiempo que ha durado la excursión.

Por eso, sin duda, ha estallado tan ruidoso, tan alegre su entusiasmo; una vez en tierra, nadie podrá ya disputarles a su heroína.

Y se equivocan lamentablemente; es precisamente ahora, en tierra firme y adornada de su prestigio, que los tiburones—aquellos a que alude la vieja zarzuela española—acosarán con más saña y peligro a la joven y audaz aviadora.

Las ventajas y los inconvenientes.

Desde que las mujeres han empezado a interesarse por la política los hombres se están preocupando de las modas.

En Chicago se habla ahora de modificar algunas prendas de la indumentaria masculina con tanta seriedad como de la modificación de la ley de aranceles o la descalificación de un boxeador.

Se trata principalmente de introducir en la vestimenta del hombre un elemento que está descartado de ella desde los tiempos en que el árbitro de la elegancia inglesa, George Brummel, encontró que el negro era el más distinguido de los colores y que un hombre de la corpulencia del Regente sólo de negro quedaba medianamente presentable.

Pero lo que sobre todo está tratando de modificarse es la uniformidad de las modas de los hombres. El sombrero masculino, por ejemplo, el consabido "canotier", que cada verano uniforma a los hombres como hospicianos, está a punto de perder su abrumadora igualdad; para ello los fabricantes han ideado la introducción de un elemento nuevo en los sombreros de paja: el color. Desde ahora los caballeros podrán elegir el color de sus sombreros según el de su piel, el de sus ojos y el de sus corbatas; esto prestará animación a las reuniones públicas al aire libre y dará a las perchas el aspecto de árboles de Navidad, aparte de las ventajas que ofrecerá para identificar a los hombres.

—¿Te refieres al morocho de ojos grandes con "canotier" rubí?—preguntará alguna joven a su compañera que acaba de hacerle una confidencia.

—No, hija, al otro, morocho sí, con sombrero azul "natier" y cinta "beige"...

Pero a estas ventajas hay que añadir también algunos inconvenientes, y no será difícil que en un próximo futuro la esposa diga al marido:

—No me lo niegues, he visto allí tu sombrero. ¡Como si otro que tú fuera capaz de usar en la cabeza algo de ese espantoso verde!..

ROTARY CLUB

Celebró reunión ayer

En el Plaza Hotel se realizó ayer la habitual reunión del Rotary Club, presidida por el Dr. Clodomiro Zavalía. Al iniciarse el acto, el presidente recordó que el lunes próximo se efectuaría la asamblea general ordinaria de la entidad, y comunicó los asuntos que serían tratados en ella. Inmediatamente fué presentado el orador del día, que era el Dr. Carlos Robertson Lavalle.

Habló el disertante sobre los tratamientos de la tuberculosis. Comenzó explicando que hasta ahora los tratamientos que se emplean para combatir el mal sólo procuran la cura a que el organismo tiende naturalmente: el reposo del organismo y del pulmón y la sobrealimentación, en la tuberculosis pulmonar; el reposo y la inmovilidad, con largas exposiciones al sol, en la ósea. La cirugía en la tuberculosis sólo actuaba mutilando, ya que resultaba peligroso acercarse a ella si no se iba con la resolución firme de extirparla totalmente.

Se refirió luego el orador a la labor que había desarrollado él con respecto a la enfermedad, y con tal motivo dijo, entre otras cosas:

"En nuestros estudios, observando muy de cerca la manera de vivir de la tuberculosis, hemos comprobado que actuaba exactamente como un ejército invasor en un territorio que se defiende. Como los soldados, nuestros similes los bacilos de Koch, causantes de la tuberculosis, se atrincheran en sitios separados por porciones que se entregan sin luchar al invasor y otras que mueren por deficiente o mala nutrición. En las trincheras se establece la lucha entre el invasor que actúa con sus venenos llamados toxinas y el organismo que se defiende. Como resultante de esta lucha se desarrollan vacunas que facilitan la curación espontánea del organismo. Pero esto sucede las menos de las veces, porque la producción de contraveneno es habitualmente muy reducida. Las trincheras tienen las características de los tejidos estrangulados, es decir, que la sangre que les llega no puede salir con facilidad. La acción de provisión y renovación de los elementos de la sangre a través de los cuales nos defendemos de las infecciones no se efectúa sino escasamente.

"Nuestro procedimiento — agregó — tiende a facilitar a las trincheras en su producción de vacunas, y en una proporción tal que efectúe la cura de la tuberculosis. Obramos quirúrgicamente, y hemos de caer sobre ellas con una precisión matemática, atravesando hasta entonces tejido sano. Colocamos en su interior un trocito de hueso que, como es poroso, facilita la movilización de la sangre, y al circular ésta ampliamente en la trinchera se producen recursos de lucha. Estos, vehiculizados por la sangre, colocan al organismo en óptimas condiciones para la cura de la enfermedad. Radiografías sacadas con técnica adecuada nos permiten visualizar las disimuladas trincheras dentro del territorio tan removido por la enfermedad, y luego localizarlas topográficamente. Este es el problema en que venimos trabajando desde 1912."

Al terminar su disertación, el doctor Robertson Lavalle fué muy aplaudido y felicitado por los presentes. Seguidamente hicieron uso de la palabra los Sres. Ortega Belgrano, Tribe, Colmo y Werth.

UNIVERSITARIAS

FACULTAD DE DERECHO

Exámenes

Para hoy han sido citadas las siguientes comisiones examinadoras: ingreso a los cursos de abogacía, a las 8.30, filosofía, prueba oral, turno voluntario; a las 17.30, historia, prueba escrita, último llamamiento; prueba oral, para los alumnos cuyos apellidos estén comprendidos entre las letras B y D. Abogacía, segundo año: a las 17, derecho político.

CIENCIAS MEDICAS

Conferencia radiotelefónica

El consejero y profesor de esta facultad, Dr. Manuel Luis Pérez, dictará mañana una conferencia radiotelefónica por L R 7, sobre "La función médico-social de los tetras modernos".

CIENCIAS EXACTAS

Encierro de los cursos de composición decorativa

El sábado próximo a las 13 se realizará el primer esquicio del segundo curso de composición decorativa. Los alumnos deberán estar presentes a la hora indicada.

Exámenes periódicos de la Escuela de Arquitectura

Los exámenes periódicos de los cursos de composición decorativa, modelado, dibujo de figura y de ornato, comenzarán mañana a las 17.

Inauguración de cursos de extensión universitaria

Han sido inaugurados en el local de la Facultad de Ingeniería, Perú 222, los nuevos cursos nocturnos gratuitos para obreros, creados por la Comisión de Cultura del Centro de Estudiantes de Ingeniería, y auspiciados por el decano de esta casa de estudios, ingeniero Manuel Guitarte.

Los cursos creados son seis, a cargo de alumnos destacados de los años superiores; se ha designado para dictarlos, a los Sres. Ricardo A. Pereyra, de estática gráfica y estabilidad de las construcciones; Alejandro González Maveroff, de electricidad industrial; Eugenio Sarrabayrouse (hijo), de ensayo de materiales; Juan Insogna, de dibujo lineal e interpretación de planos; Natalio Ponti, de aritmética y álgebra, y Juan Font, de geometría.

Los tres primeros cursos se dictarán en el local de la Facultad de Ingeniería, calle Perú 225, y los tres últimos en el local Herrera 855.

CIENCIAS ECONOMICAS

Reunión de comisiones examinadoras

Las siguientes comisiones examinadoras para conscriptos se reunirán hoy a las 8 en esta facultad: historia económica, derecho civil (primera parte) y fuentes de riqueza nacional.

Centro Estudiantes de Ingeniería

Bajo los auspicios de este centro será dictado un curso gratuito de taquigrafía, para el que ya se ha abierto la inscripción.

INSTRUCCION PUBLICA

Creación de escuelas

Ha sido resuelta por el presidente del Consejo la creación de las siguientes escuelas:

De nuevo tipo: en Tres Cerros, departamento de San Martín, Corrientes; en el cuartel 10, partido de Mercedes, y otra en el cuartel 18 del partido de Mercedes, provincia de Buenos Aires; en las siguientes localidades del territorio de Río Negro: Paso Chacabuco, El Pantanoso, Chacras del Sur de Viedma, Praguaniyeo, Pilquiniyeo, Bardas Coloradas, El Boulevard (Allen) y Confluencia.

Diez y seis en los siguientes puntos de Chubut: Ranquilhuao, Laguna Rosario, Talagapa, Tierra Colorada, Cañadón Chileno, Filléo, Laguna Fría, Sierra Rosada, Bajada Moreno, Mirasol, Campana Mahuida, Canquel, La Escondida, Carrué, Milleo, Colanconhué y Paso Moreno.

Una mixta de nuevo tipo en Miramar, cuartel segundo del partido de Bolívar, provincia de Buenos Aires.

De adultos, anexa a las Obras Sanitarias de la Nación, establecimiento Palermo; otra para mujeres, que funcionará en el local de la diurna No. 8 del Consejo Escolar No. 16, y otra para mujeres también que llevará el No. 10 y que funcionará en el local de la diurna No. 28 del Consejo Escolar 18. Una nacional en Santa Ana, departamento de Anta, Salta.

Cinco para adultos en la ciudad de Bahía Blanca, con la siguiente ubicación: No. 1 (varones), en el Colegio Nacional; No. 2 (mujeres), en la escuela normal mixta No. 3 (varones), en la escuela Láinez No. 97; No. 4 (mujeres), en la escuela Láinez No. 99; No. 5 (varones), en Ingeniero White, en la escuela No. 116.

Hoy se ausentará para Europa el Dr. Juan F. Pasqualetti

A bordo del Conte Verde se embarcará hoy para Europa el vocal del Consejo Nacional de Educación doctor Juan F. Pasqualetti, en viaje de descanso.

Durante su estada en el Viejo Mundo, el Dr. Pasqualetti estudiará el funcionamiento de diversas instituciones de educación, de acuerdo con la misión que le encomendó el Consejo.

Realizará hoy un beneficio la Asociación de Padres de Alumnos de Don Bosco

Se realizará esta noche en el Teatro Coliseo una fiesta a beneficio de la Asociación de Padres de Alumnos de la Obra de Don Bosco. La entidad citada, juntamente con la empresa de dicha sala, ha preparado un variado programa, en el que se incluyen los mejores números del espectáculo habitual. Concurrirán a la fiesta la Banda Municipal y el batallón de Exploradores de Don Bosco.

Las entradas para la velada de hoy pueden retirarse durante el día en la boletería del teatro.

Asociación Nacional del Profesorado

La Asociación Nacional del Profesorado realiza su primera conscripción de socios. En el llamamiento dirigido a todos los educadores no afiliados háceles conocer sus propósitos, que pueden sintetizarse así: Arbitrar los recursos necesarios para construir de inmediato una residencia marítima para los asociados y sus familias en los terrenos cedidos para tal objeto en Punta Mogotes, Mar del Plata, por el gobierno de la provincia de Buenos Aires. Se debe y se quiere realizar esa obra en beneficio de la salud y la economía de los miembros del profesorado. Con el mismo fin continuará las gestiones iniciadas para establecer casas de descanso en llanura y montaña y obtener ventajas para el turismo de los docentes.

Trabajar para que el congreso nacional sancione en el corriente año la prometida y ansiada ley de instrucción pública, indispensable para asegurar la estabilidad y el escalafón de profesores y maestros, y para beneficiar a la administración y técnica escolar mediante una mejor organización.

Insistir ante los poderes públicos para que acepten las conclusiones aprobadas por las asambleas del profesorado celebradas en Buenos Aires, Córdoba y Tucumán los años 1924 1927 y 1929, y finalmente, gestionar todas las mejoras propias y legítimas para la más eficaz acción de los docentes en general.

Estima la junta directiva central que es un deber de todos los profesores y maestros argentinos estimular y apoyar tales propósitos, y al efectuar la primera conscripción de socios la asociación espera la afirmativa respuesta de aquellos no afiliados, que será la mejor demostración de que el más vivo espíritu de unión reina en las filas docentes.

Instituto Cultural Argentino Norteamericano

Con objeto de corresponder a los constantes pedidos de inscripción que se formulan, el I. C. A. N. A. ha resuelto abrir los siguientes nuevos cursos:

Primer año elemental, martes y jueves de 19 a 20.30, y tercer año elemental, lunes, miércoles y viernes de 10.30 a 11.30.

Las inscripciones se reciben en la secretaría del instituto, Córdoba 931, de 9 a 12 y de 15 a 19 diariamente.

Demostración

En el restaurante Retiro se llevó a cabo el almuerzo que un nutrido grupo de amigas ofreció a la Srta. E. Avogadro y M. Oliver con motivo de sus recientes ascensos.

Ofreció la demostración la señorita C. Pariente, entregando a las obsequiadas sendos objetos de arte.

Asociación Nacional del Profesorado

Los delegados de todos los centros, ligas y asociaciones de profesores y maestros han sido citados a una reunión que se realizará mañana a las 17.30 en el local Méjico 1865 con el objeto de tomar una resolución para conseguir el pago regular de los sueldos de todos los maestros del país.

Centro de Profesores Diplomados de Enseñanza Secundaria

El sábado a las 18 se efectuará en el local social una asamblea para la lectura y aprobación de la memoria.

Asociación de Deportes Racionales

La C. D. organiza para el 8 de junio un té danzante en los salones de la Sociedad Rural Argentina, Palermo, a beneficio de su caja social.

Las entradas e invitaciones pueden solicitarse desde ahora en las siguientes direcciones: Olleros 1515, U. T. Belgrano 6188, Caballito 5942 y Mitre 1972.

Cursos de cultura católica

Los cursos de cultura católica se inician hoy, de acuerdo con el horario siguiente:

Lunes a las 18.45, Historia de la Iglesia, por el P. Luis Amiel; martes y jueves a las 18, latín, por el profesor Dr. Ramón Morán; martes a las 18.45, Teología, por el P. Ponce de León, S. J.; miércoles a las 18, Liturgia, por el P. Eleuterio González, O. S. B.; miércoles a las 18.45, Evangelios dominicales, por el P. Vicente Sauras; jueves a las 21.15, Dogma y moral, por el P. Zacarías de Vizcarra; viernes a las 18.45, Filosofía, por el P. José M. Blanco, S. J.

Las clases serán dictadas en el local de la institución, Alsina 830. Las inscripciones, que son gratuitas, se reciben allí mismo, personalmente o por escrito, todos los días hábiles, de 10 a 12 y de 15 a 19.

Confederación Nacional de Maestros

El comité sexto realizará asamblea extraordinaria el sábado a las 17, en el local de la calle San Juan 2261, para la elección de la nueva mesa directiva y de un delegado al comité central.

Colegio Americano e Instituto Comercial Ward

Efectuará una reunión en honor de los padres de los alumnos mañana a las 21. En representación de los padres de los alumnos hablará el doctor Manuel del Sel; por el personal directivo y docente, el director del departamento comercial, profesor Raúl F. Cardoso, y por los alumnos, el estudiante Oscar García. La reunión será presidida por el director general D. S. P. Maddock.

CONFERENCIAS

"Modernas orientaciones en las matemáticas"

Sobre este tema versó la conferencia que pronunció ayer el Dr. Francisco Severi en la Facultad de Ciencias Exactas, ante una considerable cantidad de público compuesto en su mayoría por estudiantes y profesionales.

Recordó que, después de la edad greco-alejandrina, el aporte a las matemáticas se limitó al que trajeron al álgebra los hindúes y especialmente los árabes en las universidades moriscas de Granada y Sevilla. Ese fué el primer vivido rayo de luz, dijo, anunciador de la nueva aurora, que irradió en el siglo XVI, de la escuela de los algebraicos de Bolonia, a los cuales se debe, también, la invención del álgebra literal. Recordó seguidamente a Leonardo y Galileo, cuyas ideas en el campo de la filosofía natural hacían presagiar y casi imponían los nuevos instrumentos que luego crearon los matemáticos.

Se ocupa luego el conferenciante de la invención de la geometría analítica y del método infinitesimal, ilustrando la obra precursora, aunque poco conocida, que realizaron entonces los italianos Bombelli, Torricelli y Cavalieri, a los que asoció los nombres de Vieta, de Newton y de Leibniz.

En el siglo XVIII las nuevas conquistas se consolidaron y se extendieron merced a la obra grandiosa de Eulero y de Lagrange, el último de los cuales creó una nueva rama, todavía en formación, llamada cálculo de las variaciones, y adoptó mejor los nuevos instrumentos para la investigación de los fenómenos mecánicos, con la creación de la mecánica analítica.

En los siglos XIX y XX, habiendo cambiado enormemente las condiciones de ambiente—como el disertante lo demostró en su primera conferencia—, se hizo más viva también en la matemática la cooperación colectiva y se afirmó, vigorosamente, al lado de la directiva, la orientación crítica, que no había despertado desde la época greco-alejandrina. Ambas orientaciones fueron ampliamente cultivadas en Italia, en Francia y Alemania.

La geometría, la aritmética, el álgebra, el análisis, se asentaron de esta manera sobre bases sólidas, con una revisión sutil de todas sus ideas fundamentales, y se crearon teorías matemáticas del calor, del electromagnetismo, de la elasticidad, y en general, respecto de las más variadas formas de energía física. La teoría de las funciones analíticas se precisó y se amplió notablemente el cálculo de las probabilidades. Se inventó la geometría diferencial, la geometría proyectiva y la descriptiva, las cuales culminaron en la geometría algebraica, que es, en definitiva, una gloria italiana.

Agregó que corresponde al siglo XIX haber creado con Ruffini, Galois y Lie la teoría de los grupos finitos y continuos y de haber dicho la última palabra sobre los así llamados problemas insolubles, heredados de la antigüedad.

La próxima disertación del profesor Severi tendrá efecto mañana a las 18.15.

"La reina Isabel de Inglaterra"

En el local de la Asociación Argentina de Cultura Inglesa el profesor Mauricio King dió una conferencia sobre "La reina Isabel de Inglaterra". Comenzó su disertación diciendo que la reina Isabel ocupó el trono desde 1558 hasta 1603 y en esos cuarenta y cinco años su

HA LLEGADO AYER A BUENOS AIRES EL SR. CORPUS BARGA

Pasajero del Graf Zeppelin hasta Pernambuco, continuó su viaje en avión

SUS IMPRESIONES

Ayer llegó en avión a Buenos Aires desde Pernambuco, donde lo dejara el Graf Zeppelin que lo trajo de Europa, el representante general de LA NACION en Alemania, Sr. Corpus Barga. Nuestros lectores han podido gustar ya a través de crónicas de una originalidad y un sentido literario indiscutibles sus impresiones de viaje. Ha reflejado en ellas de un modo viviente y lleno de interés los distintos aspectos de su travesía en un medio de locomoción poco cultivado hasta ahora, pero que no tardará en adquirir una extraordinaria difusión.

En estas crónicas de LA NACION ha confirmado el Sr. Corpus Barga las cualidades de periodista de raza que tanto se admiraron en sus anteriores crónicas de "El Sol" de Madrid. Informaba en ellas a sus lectores españoles de los más diversos aspectos de la vida parisiense y lo hacía con singular agilidad y hondura. Es un penetrante observador del arte y de la vida actuales. En la revista "España" y en la "Revista de Occidente" ha publicado agudos artículos de crítica sobre escritores contemporáneos y es además un interesante glosador de las artes plásticas. Bajo el título de "Apocalipsis" ha reunido dos novelas breves que revelan otro aspecto interesante de su espíritu.

Poco después de llegar el señor Barga nos formuló las siguientes declaraciones:

"Acabo de llegar a Buenos Aires. Hace seis días estaba en Sevilla. Hace ocho, en Berlín. De Sevilla a Buenos Aires podía haber venido en cinco días y medio la aeronave en que he viajado hasta Pernambuco. De Sevilla a Pernambuco el zeppelin ha tardado exactamente tres días y dos noches. El próximo zeppelin, ahora en cantera, tardará menos. Se tarda en recorrer con buque la misma distancia, quince o más días. Ha ocurrido, pues, una cosa sensacional: la Tierra se ha achicado. Se ha apretado el cinturón de la Tierra en diez días, en diez puntos. No hace falta ser un héroe, un aviador "recordman"; la distancia entre Europa y América ha quedado disminuída para el hombre cualquiera, esto es: para la medida de todas las cosas. Ya no es el salto del marinero a la barca; es la pasarela para las señoras lo que el zeppelín tiende entre los continentes, sobre los océanos. Los hombres no son por eso mejores en Europa, en América ni en Oceanía. Yo ahora en Buenos Aires soy el mismo que era hace ocho días en Berlín, algo más torpe por el viaje, por el caracol de los motores que tengo todavía al oído. (De los motores del hidroavión, no de los motores del zeppelín, que molestan sólo acaso como los de una motonave. Ir en zeppelín es ir en una nube, si ir en hidroavión es ir en un caballo marino.) Es un triunfo de la técnica, nada más. Nada menos.

"Un mago de la técnica—Edison—ha dicho que todo invento tiene un progreso limitado. Palabra mágica, verdad primaria esta de Edison. Todo invento es limitado—el cinematógrafo, el fonógrafo, el aeróstato, el avión—, no progresarán indefinidamente. Se progresará por otros medios. Pero, además, todo progreso pasa por todas las edades. Así, en los últimos inventos para viajar, se viaja todavía de un modo primitivo. El tren en su evolución, como ha llegado ya al límite de su progreso, se halla mucho más adelantado que el zeppelín.

"El tren tiene horario fijo; el zeppelín, no. El zeppelín es todavía lo imprevisto. El avión también. Los viajes en estas máquinas, las más precisas, dan todavía el vago encanto de los viajes de aventuras. Desde el viernes que salí de Pernambuco en hidroavión he comido y dormido al azar; he vivido como todo hombre razonable, me parece a mí, debiera tratar de vivir siempre. No ya al día, a la hora, al minuto. Para qué dormir si las noches en la costa no acaban nunca de contar todo lo que tienen que decir. Cual mejor sueño que levantarse a las cuatro de la mañana y cruzar, en busca del cielo, un río despierto que se revuelve en las sábanas. Y quien piensa en esa insoportable hora de la comida si en cada parada siempre hay un barquero que deposita su ofrenda de pan y café en el ala del hidroavión.

"El zeppelín es una maravilla y sin embargo tanto ha perdido el zeppelín con no venir a Buenos Aires como Buenos Aires con no ver al zeppelín. Has perdido, dulce monstruo, el viaje a lo largo de la costa sudamericana del Atlántico. Selvas, montañas, praderas. Moviendo sus plumas, contemplan el paso de la máquina voladora que ya inventó Leonardo, las palmeras, millares de dioses indios que surgen del suelo. Las montañas se encogen de hombros, sobre todo en Río de Janeiro. Y después, cuando la tierra se achata y parece que todo ha concluído, surgen mejor las ciudades. El secreto de la Tierra que se descubre desde el cielo es que, digan lo que quieran las estadísticas, está muy deshabitada. Hasta que van apareciendo buques que convergen en la misma ruta sin que se vea quién les ha dado cita. No hay más indicación que allá, en el horizonte, una raya gris. Una muralla con humos. Una masa de edificios. Y, aun más cerca, un bordado en la tierra, una gran ciudad.

"El hidroavión, antes de posarse, tiene la costumbre de coger las ciudades como los comerciantes de pintura cogen los cuadros, por todas las esquinas. Cuando se ha cerciorado bien, el avión deja de inclinarse, de hacer curvas y se echa, entusiasta, al ruedo. De esta manera he entrado hoy en el puerto de Buenos Aires. Recuerdo que el sol entornaba entonces su ojo de Polifemo".

LOCION y EXTRACTO
ROYAL BRIAR
sin iguales
por su aroma
y persistencia.
ATKINSON
LONDRES PARIS Bs. AIRES
Distribuidores:
S.A. Imp. y Exp. HENRY GRENIER y Cía.
Av. Leandro N. Alem, 621

LA DISTRIBUCION DE LOS PREMIOS A LA VIRTUD, REALIZADA EN EL TEATRO COLON, CONSTITUYO UNA LUCIDA CEREMONIA

El nuncio apostólico, monseñor Cortesi, haciendo entrega de uno de los premios

Los esposos Francisco Taborda y Teresa Pla, y sus hijos, después de recibir el premio que se les otorgó

Aspecto de la sala del Teatro Colón, durante el acto

La sala del teatro Colón sirvió de marco una vez más, en la tarde de ayer, para la ceremonia de la distribución de premios a la virtud, que, como en años anteriores, congregó a una numerosa y caracterizada concurrencia.

Momentos después de las 15 se inició el acto, ocupando un costado del escenario una mesa, en torno de la cual se hallaban las personas cuyos nombres damos en otro lugar, y que estaba artísticamente adornada con un "bouquet" de orquídeas y rosas rojas. En la parte central y hacia el fondo del proscenio tomaron ubicación, en gradas especialmente dispuestas para tal objeto, numerosos niños de los diferentes asilos que la institución sostiene. Un busto de Bernardino Rivadavia, fundador de la Sociedad de Beneficencia, completaba la decoración del palco escénico.

El Himno Nacional fué coreado por los niños de los asilos.

Presidió la titular de la Sociedad de Beneficencia de la Capital, Da. Elena Napp de Green, quien tenía a su derecha al nuncio apostólico, monseñor Felipe Cortesi, y a su izquierda al ministro de Relaciones Exteriores, Dr. Horacio B. Oyhanarte. Ocupaban otros sitios Da. Guillermina Bunge de Moreno, el obispo de Attea, monseñor Fortunato Devoto; Adelia María Harilaos de Olmos, el intendente municipal, D. José Luis Cantilo; Etelvina Costa de Sala, Leonor Quirno Costa de Terry, María Unzué de Alvear, Lucrecia Guerrico de Ramos Mejía, Celina Somellera de Jantus, Carmen Marcó del Pont de Rodríguez Larreta, subsecretario de Relaciones Exteriores, Dr. Juan G Valenzuela; secretario de la Nunciatura, monseñor Juan Panico; Dr. Enrique Ruiz Guiñazú, Dr. Alejandro Rayces, Dr. Julio G. Nogués, Dr. Enrique Thwaites Lastra, Dr. Eduardo Zawelles Dr. Miguel Ibáñez Puiggari, Dr. Samuel Madrid Páez, Dr. Arturo Zabala, doctor Alfredo Larguía, Dr. Florencio Etcheberry Boneo y Dr. Hernano Cixto.

Se hallaban también en el escenario, entre otras, las señoras:

Elisa Alvear de Bosch, Sara Unzué de Madero, Concepción Unzué de Casares, Mercedes Uriburu de Artayeta, Elvira de la Riestra de Láinez, Susana del Campillo de Mitre, María Elna Green de Vedoya, Rosa Sáenz Peña de Saavedra Lamas, Fernanda Quirno Costa de Magnanini, Zulema Videla Dorna de Martín, Silvia Fernández de Fernández, María Inés Alzaga Unzué de Gómez, Susana Casares de Llobet, Adela Lamarca de Lavalle Cobo, Micaela Costa Paz de Sánchez Sorondo, Francisca Madero de Lynch, Sara Sahores de Frederking, Celina Pearson de Piñeiro Sorondo, Cora Elina Zemborain de del Carril, Julia Zumarán de Olmedo, María Elena Saguier de Paz, María Florencia Lezica de Tomkinson, Mercedes Terrero de Méndez, Elvira Salvatierra de Padilla, María Mercedes Gelly Cantilo de Obarrio, María Josefina Cantilo de Moores y Josefina R. de Rodríguez.

Discurso de la presidenta

Acallados los aplausos que saludaron la ejecución del Himno Nacional por las niñas de la Casa de Huérfanas y los niños del Asilo de Huérfanos, la presidenta de la sociedad, Da. Elena Napp de Green, dió comienzo a la lectura de su informe con las siguientes palabras:

"Obedeciendo al mandato de nuestro ilustre fundador, D. Bernardino Rivadavia, nos reunimos año tras año en este día para rendir justiciero y público homenaje a la virtud y a los que luchan sirviéndola en las adversidades y exigencias de la vida.

"Recorramos con la imaginación toda la abnegación, amor al prójimo, sacrificio y caridad encerrados en estos premios discernidos en más de cien años que se viene celebrando este acto y nos será fácil apreciar la grandeza de su concepción, la trascendencia de sus efectos, los altos fines de asistencia y solidaridad social que ella encarna y la benéfica influencia que ejerce en la vida moral del pueblo. Así lo han reconocido y declarado nuestros estadistas de todos los tiempos con sus juicios favorables, el público con su asistencia e interés y los generosos donantes, que al acrecer el capital de caridad encanchan el campo de sus beneficios.

"Hagamos votos para que esta institución, en la que palpitan tantos ideales, se conserve en toda su integridad a través de los tiempos, para gloria de Dios y bien de la patria."

Después de recordar los diferentes movimientos habidos en los hospitales de mujeres, de niños, oftalmológico y en los institutos de odontología y refiriéndose al Instituto de Maternidad dijo:

"Debo destacar los servicios del más modesto de nuestros hospitales, el Instituto de Maternidad. Sus diversas secciones: asistencia hospitalaria, asistencia domiciliaria, servicio social, gota de leche, etc., han obtenido en su funcionamiento regular los resultados que tuvimos en vista al crearlo. A ello debe agregarse la actividad docente que en él se desarrolla, como ser el internado transitorio y por turno para los alumnos de clínica obstétrica y el curso de perfeccionamiento de médicos, también con internado. De las cifras que he enunciado anteriormente corresponden a este Instituto de Maternidad 3875 enfermas hospitalizadas y 25.373 que han concurrido a sus consultorios externos, habiéndose registrado durante el año 3025 nacimientos."

La señora de Green se ocupó después de los diversos trabajos inaugurados durante el ejercicio que comentamos, y destacó la satisfacción de la Sociedad de Beneficencia de la Capital al inaugurar el Preventorio de Niños Débiles en la estación Jáuregui; el Recreo de Obligado, en Bella Vista; el Pabellón Devoto, en el Asilo de Alienados de Lomas de Zamora, así como también la transformación en el mismo asilo de otro pabellón, con lo cual se aumenta la capacidad de dicho establecimiento para albergar enfermos.

En otra parte de su exposición la presidenta expresó:

"Hemos celebrado el centenario del natalicio de tres distinguidas consocias; ellas son: Dolores Armstrong de Elortondo, Cipriana Lahitte de Sáenz Peña y Ema van Praet de Napp, distinguidas matronas que con su ejemplo y dedicación engrandecieron la obra de la institución y merecieron el recuerdo que le tributamos.

"Hemos tenido la inmensa pena de ver desaparecer de nuestro lado socias activas que dejan un gran vacío en nuestras filas: las señoras Sara Lacroze de Martínez de Hoz, Dalmira Cantilo de Gallardo, Ana Elía de Ortiz Basualdo y Susana Rodríguez de Quintana, cuyo recuerdo perdurará en el seno de la sociedad.

"Quiero dejar expresa constancia del concurso eficiente prestado por los señores asesores, directores, médicos, practicantes, hermanas de caridad y demás personal técnico y administrativo que con toda solicitud han llenado su cometido. A todos nuestro sincero agradecimiento.

"Reciban los agraciados con los premios nuestras felicitaciones y que ellos lleven un alivio y un rayo de alegría a sus hogares humildes y ejemplares."

Las últimas palabras de la señora de Green provocaron en el auditorio una expresiva salva de aplausos.

Inmediatamente la secretaria doña Guillermina Bunge de Moreno leyó el acta respectiva, procediéndose en seguida a distribuir los premios de acuerdo con el informe de la comisión visitadora.

A continuación de la distribución de premios se ejecutaron diversos números de música, llamando poderosamente la atención el "Poema sinfónico", de Antorio M. Molinari, ex alumno del Asilo de Huérfanos y que ha merecido una distinción por parte de las damas de la Sociedad de Beneficencia denominado premio Estímulo al Arte. La composición del joven Molinari fué ejecutada por la Banda Municipal.

Conferencia del Dr. Ruiz Guiñazú

El Dr. Enrique Ruiz Guiñazú, que tenía a su cargo el discurso oficial, leyó su pieza, la que fué repetidamente interrumpida por las muestras de aprobación de la sala. Comenzó saludando a las damas de la sociedad, hizo después referencia a los servicios de la institución, destacando la Maternidad, y aludió en frases de encomio al eficaz concurso de la comisión administradora, expresando que toda función social, en efecto, ha de estar embellecida por un profundo sentimiento de ética, por un ideal moral en favor de la felicidad humana.

En seguida dijo:

"Si me fuese dado tirar una línea en el tiempo, asignaría a los últimos veinte años un significado especial, para acusar durante ellos con acentuados rasgos un cambio de fisonomía de esta ciudad de Buenos Aires.

"Hechos sociales de variado matiz se elaboran de manera casi imperceptible en sus comienzos, esfumados en la niebla de las mañanas invernales. A poco, en pleno sol, se percibe ya con nitidez la transformación prodigiosa, y todo observador avisado comprueba la complejidad de un estado de cosas inconexas, como si en todas las manifestaciones sensibles de la colectividad se hubiese particularizado algún trazo diferencial.

"Múltiples factores van decidiendo la transmutación. Los hay internos y externos que siembran el terreno con flora atrayente y fantaseosa. Una nueva necesidad psicológica ha impuesto desde luego lo espectacular. Se vive más en la calle que en el hogar, se ambula en toda forma, se reclama más expansión y sobre todo más libertad, más alegría en el vivir. En el fastuoso dinamismo de la urbe, en su tráfico vertiginoso, se colorean sin distinguirse los coches del trabajador y del rentista; se unifica a primera vista el público de los espectáculos costosos; bullen los cafés y hormiguea a todos rumbos el trashumante sin edad y sin fatiga."

El orador hizo una serie de consideraciones sobre los males del presente y continuó diciendo:

"No deseo, señoras, enturbiar esta fiesta esplendente, con la visión dantesca del dolor, por más que estéis familiarizadas en su contacto dada vuestra contracción en hospitales, sanatorios, asilos y orfelinatos. Lo recuerdo tan sólo, para valorar más el simbolismo del día de hoy, donde satisfacéis exigencias morales. Apartémonos, entonces, del cuadro lacerante y quejumbroso, siguiendo la espiral ascendente, que aumenta sus curvas hélicas al elevarse. Dejémonos arrastrar en el turbión de su trayectoria para situarnos en una de sus vueltas inmensas, y desde esa altura, reconcentrándonos en nuestro interior, contemplemos las grandezas de la virtud

El orador concluyó así:

"Termino evocando una vez más la memoria del gran Rivadavia, precursor sin par entre nosotros, "hombre de los tiempos futuros" como le llamó Avellaneda, o sea hombre de nuestro tiempo, que le comprende y tributa con admiración el homenaje a sus méritos imponderables, débil compensación a su tristeza que fué la inflexible ley de su vida, de una vida plena de amargura y opulenta de grandeza moral.

"Nada tan auspicioso en el sesquicentenario del natalicio del más ilustre prócer civil de la República como el voto de las almas sensibles, apasionadas por lo bello y lo grande.

"Puso Rivadavia en vuestras manos respetables, señoras, la lámpara encendida, para repasar a sus reflejos con la memoria de los tiempos la consagración de los actos virtuosos.

"Sois por su voluntad depositarias de ese fuego sagrado para mantenerlo perennemente sobre el altar de la patria".

Los premios otorgados

Premio a la moral, a la Srta. Celia Ester Biotti; premio a la industria, a la Srta. María Pereyra; premio al amor filial, a la Srta. María Elena García; premio al amor fraternal, a la Srta. Aurora de San Martín; premio Luisa Muñoz de Cantilo, a la humildad, a la alumna de la Casa de Huérfanas, Haydée Allende; premio Balcarce, al amor filiar, a D. Roberto Abad; premio Samuel B. Hale, al amor filial, a Da. Herminia G. de Layral; premio Julia Nóbrega de Huergo, al amor filial, a D. Francisco Alvarez; premio La Martona, a Da. Benigna Villalba de Sobrado; premio Adolfo G. Chaves, al desinterés, a la Srta. Lucía Mitchel; premio Etelvina Allones de González Chaves, al amor al prójimo, a la Srta. Justa Arnais, argentina; premio Tiburcio Casco, al amor filial, a la Srta. Carmen Echevarría; premio Blanca Zumarán de Botet, a Da. Jesusa Sánchez; premio Emilia Alvarez de Ferriol, a la abnegación, a la Srta. María del Rosario Guevara; premio Carlos B. Mayobre, a la Srta. Sara Barreto; premio caridad, a la enfermera Filar Castro Fernández; premio Adriano Emilio Rossi, a la enfermera del Hospital de Niños Margarita Ramos; premio Hospital Vicente López y Planes, a la enfermera Rosario Bustos; premio Hospital de Niños, a la enfermera Emilia Vázquez; premio Casa de Expósitos, a la enfermera Almiranta Ramos; premio Hospital Rivadavia, a la enfermera Peregrina L. de Gontand; premio Asilo de Alienadas de Lomas, a la enfermera María López López; premio Servicios Odontológicos de la Sociedad, a la higienista del Asilo Saturnino E. Unzué, Julia Domecq Zabala; premio Instituto de Maternidad, a la enfermera Isabel Bertoles de Cisiliano; premio Sanatorio Marítimo, a la enfermera Dina Fernández; premio Solarium, a la enfermera Inés Bengoa; premio Rosario y Manuela González Garaño, al amor fraternal, a la Srta. Zaida Sánchez; premio María Picado de Bergeire, al amor al prójimo, a doña Francisca Presedo; premio María C. Bergeire, a la abnegación, a doña Josefa S. de Díaz; premio Dora de los Santos Atucha, a la humildad, a la alumna del Instituto J. M. Pizarro y Monje, María Luisa Ruibal; premio Julia Mantels de Roberts, a la honradez, a D. Miguel D'Agostino; premio Rosario Videla Dorna de Amadeo, a la madre que haya sufrido más, a Da. Dolores R. de Zúñiga; premio Infanta de España Da. Isabel de Borbón, a la Srta. Antonia Vigil; premio Ernesto Tornquist, al amor filial, a D. José Torchio; premio Isabel Armstrong de Elortondo, al amor filial, a la Srta. Delia Corvalán Posse; premio Teodelina Fernández de Alvear, al amor fraternal, a la señorita Angela Maggioli; premio Sara Alsina De Roque, al amor filial, a la Srta. Agustina Darvique; premio Roque Sáenz Peña, a D. Manuel Chau; premio Angela Alzaga de Lezama, a Da. Nieves del Río de Caudal; premio Gregorio Lezama, a la Srta. María Ester Posse; premio Laura Bunge de Pacheco, a D. Teodoro Pajares; premio Ambrosio Olmos, a las Srtas. Angela Grizzutti y Marina Porto; premio Carolina Senillosa de Harilaos, a Da. María González de Bayardo; premio Rosario Peña de Bosch, a la Srta. Matilde Saravia; premio Carlos M. Casares, al enfermo más paciente, a D. Domingo Di Leandro; premio Manuel E. López, a la Srta. Hortensia Dego; premio Manuel A. Salgueiro, al trabajo, a la Srta. Filomena Laruffa; premio Elena Holteroff de Pizarro, a la señorita María Angela Silva; premio Fanny A. Bergeire, a D. Julio Simone; premio Patricio G. Sala, a Da. María Pederelli de Pérez; premio al amor fraternal, a Da. Delfina Medina de Gallardo; premio Ema Van Praet de Napp, a la alumna de la Casa de Huérfanas, América Arandía; premio Ester Obligado de Dose, a una señora viuda con familia, a Da. Romilda Landolfi de Cantarella; premio a la buena conducta, al alumno del Asilo de Huérfanos, Osvaldo Eliseo Paz; premio Josefa Mansilla, a la mujer argentina que se haya distinguido en el arreglo del hogar, a la Srta. María Varela; premio Fortunato Martínez, al alumno del Asilo de Huérfanos Eduardo M. Ortiz; premio Magdalena Sicardi De Grande, a D. Lorenzo Lombardi; premio Adolfo G. Villatte, a un matrimonio anciano, a D. Juan Pérez Millán y a su esposa Da. Celestina Peralta; premio al amor maternal, a Da. Consuelo M. de Franza; premio al amor paternal, a la señorita Elena Cabrera; premio Margarita Hoevel de Mackinlay, a doña Vera Horfman de Mirelli; premio José B. Sala, a la Srta. Rosario Gutiérrez; premio Raúl de los Santos Atucha, al amor al prójimo, al soldado del Cuerpo de Bomberos Cándido Julio Bruna; premio Angela Alzaga Unzué de González Guerrico, a una familia numerosa compuesta de madre con varios hijos, a Da. Teresa Pla de Taboada; premio Dr. Carlos Dose, a una hija que se sacrifique por su padre a la Srta. María L. Maidana; premio Flora Ramayón de Martínez Campos, a Da. Elena L. de Alejandres; premio Adelaida Ramayón de López Valdivieso, a D. Rosendo Tió; premio Ventura Martínez Campos, a doña María A. de Buzón; premio Juan José Valdivieso, a Da. Aída de Cabanelas; premio Francisco Beazley, al soldado del Cuerpo de Bomberos Osvaldino Martínez; premio Magdalena Barreto de Beazley, a Da. Carolina de Záccaro; premio Ana Saubidet de López, a Da. Antonia M. de Cortés; premio Antonio Lamberti, a la mujer que dedicada a la enseñanza pública o privada de niños de primeras letras se vea imposibilitada para el trabajo temporal o permanente y sin mayores recursos para su subsistencia, a la señorita Mercedes Aldao; premio Magdalena E. de Bonorino, para una familia necesitada, a las Srtas. María Ester Hornos, Joaquina Desa de Insúa y Rosalía Bertani; premio Rosa Botet de Villatte, a la Srta. Ana Varile; premio Sara Lacroze de Martínez de Hoz, al amor filial, a la señorita Carmen Paz; premio Estímulo al Arte, a D. Antonio Mario Molinari; premio al amor filial, a la Srta. Ana Alejandrino; donación Elvira Pacheco de Alvear, a Da. Juana Crespo de Fonda; donación Catalina Peri de Peirano, a Da. Celina C. de Piccardo; donación Pastora Botet de Senillosa, a Da. María A. de Gondra y a la señorita Jorgelina Rodríguez; donación María Trischetti de Arcardini, a la persona que con más paciencia y cariño haya cuidado a un anciano o anciana enferma, a la Srta. Jorgelina Rodríguez; donación Luisa Cantilo de Gelly, a la Srta. Pura Novoa; donación teniente Ignacio Obligado, a doña Vicenta D'Alexandro; donación coronel Ramón F. Bravo, al valor y a la abnegación al cabo de la Prefectura General Marítima D. Juan Ramón Gremen; donación Agueda V. de Acevedo Ramos, a la Srta. Ceferina Camio; donación Ana Pellegrini de Galeano, a D. César Basanta; donación Antonio Astoul y su esposa Da. Amelia A. de Astoul, al agradecimiento, a la Srta. Telma Freyre; donación Dr. Daniel Iturrioz y su esposa, Da. Sofía Astoul de Iturrioz, a la señorita Trinidad Basualdo; donación Josefa Huergo de Chaves, a la madre que haya criado mejor a sus hijos, a Da. María Z. de Lazereschi; donación Luisa Lassalle de Grand, a las alumnas de la Casa de Huérfanas M. Arena, P. Andía y N. Ramírez; donación Tiburcio Casco, Isidora G. de Casco e Irene Casco, al amor filial y fraternal, a la Srta. Margarita Mellan; donación Rosa Chaves de Godoy, a Da. Teresa Gatti; donación Etelvina Costa de Sala, a familias verguenzantes, a Da. Josefa G. de Delgado, a las Sras. Edelina Soto, Deyanira S. de Calvo, Julia S. de Soucciron y Mercedes Ibarra; donación Eugenio Leguineche, a Da. Teresa C. de Radadale; donación Mercedes María Pérez, a la Srta. Agustina López Cabanillas; donación Josefa de Ezcurra, a una persona ciega, a Da. Irene V. de Rodríguez; donación Antonio Payró y Adela Adrogué de Payró, a la hija que con más cariño haya cuidado sus padres enfermos, a la señorita Argentina Lantre; donación María Cecilia y Eduardo A. Rey, a la esposa más abnegada, a Da. Antonia Ríos de Sicari; donación anónima para una persona ciega, a la señorita María Romano; donación Pedro Carlos Payró, a la Srta. Ana Martí; donación Victoria Aguirre, a la Srta. Sara Debrien; donación Victoria Aguirre, a la Srta. Leonor San Martín; donación Lía González Chaves de Cabred, a la Srta. Eufemia Rivero; donación Constancio Vélez Sarsfield y Carmen Aguese de Vélez Sarsfield, al amor paternal, a D. Ramón Fariña; donación Aurelia Vélez Sarsfield, al amor al prójimo, a la señorita Celestina Lantrave; donación Sara Vélez Sársfield de Mornies, a la abnegación, a Da. Cora N. R. de Venegas; donación Carmen Vélez Sarsfield de Martí, a la resignación, a D. Antonio Corleto; donación Bernardo Vélez Sarsfield, al amor filial, a la Srta. M. Alvarez; donación Dalmacio Vélez Sarsfield, al amor filial, a la Srta. H. Benzoni; donación Emilio Vélez Sarsfield, al amor filial, a Da. Josefa de Fuentes; donación Bruno Castro y Jovita Uballes de Castro, a un matrimonio de ancianos, a doña Alberta Feilbert; donación Asunción Ezevza de Payró, a Da. Ramona A. de Garibaldi; donación Juan José Blaquier, al amor filial y a un anciano o anciana trabajador que sean argentinos, a la Srta. Lorenza Demetria Filippo y a la Da. Elena Justo de Villanueva.

EL ASUNTO DE MAR DEL PLATA PASO AL JUEZ DEL CRIMEN

La medida se funda en las denuncias formuladas por el ex ministro Ratto

UN SUMARIO

La Plata, 26. — El ministro de Hacienda tomo hoy una medida en el asunto relativo a la denuncia de tierras fiscales en Mar del Plata. En su resolución, dicho secretario de Estado comienza expresando que ha recibido en la fecha el expediente respectivo y visto, asimismo, el informe del director general de Tierras, la carta que con fecha 24 del mes en curso dirigió el ex ministro de Hacienda de la provincia don Francisco Ratto al director de Tierras D. Luis M. Eliçabe, y la contestación que a la anterior dió dicho funcionario y que fué publicada simultáneamente. Luego considera que de las mismas se desprende la comisión de hechos irregulares que prima facie constituyen la perpetración de un delito que hay la obligación de denunciar, según lo establece el artículo 73 del Código de Procedimientos de la provincia, y que es propósito invariable del Gobierno proceder en todos los casos con la mayor energía, en salvaguardia del concepto moral que deben revestir sus actos.

Por ello resuelve desglosar de las actuaciones las páginas 152 a la 164 inclusive, dejando copia legalizada de ellas, y remitirlas al juez del crimen en turno, a los efectos que hubiere lugar, como así también recortes de las cartas mencionadas. Además, dispuso que el oficial mayor del Departamento instruya un sumario administrativo con respecto a la intervención que en los mismos hechos pudiera haber tenido el personal del Ministerio.

—El director de Tierras, en el informe elevado al Ministerio de Hacienda, pide la anulación de todo lo actuado en el expediente respectivo.

El ministro ha resuelto que, antes de adoptarse resolución alguna, pase el expediente al fiscal de Estado, para el correspondiente informe legal de dicho funcionario.

U. R. S. S.

La Unión de las Repúblicas Soviéticas es hoy un Estado franca y especialmente abierto al turismo, que encuentra allí, en medio de tantas maravillas de la naturaleza, el espectáculo de la más grande reforma social que se haya planteado hasta el presente La observación directa de esa reforma es en alto grado interesante, así para el hombre de estudio como para el simple turista.
Teniéndolo en cuenta, la Compañía Hamburgo-Sud Americana ha organizado un lujoso crucero a Rusia y a los maravillosos fjords de Noruega. Se iniciará en Buenos Aires el domingo 13 de julio próximo con las espléndidas naves Cap Polonio y Cap Arcona y admitirá, en cuanto a Europa, diversas combinaciones. Pídansenos folletos explicativos a A. M. Delfino y Cía. (S. A.), Florida 439.

Levantamiento de un catastro aerofotográfico

Presentóse una nueva propuesta

En una extensa nota presentada a la Intendencia, D. José Manuel Llobet expresa que la Compagnie Aerienne Française, cuya representación ejerce, es la primera empresa que propuso a la Municipalidad hacerse cargo del levantamiento del precatastro de la Capital, mediante el relevamiento de terrenos por el método fototopográfico.

Por esa razón, y por tratarse de una sociedad que, según manifiesta, ha levantado el plano de 350 ciudades en distintos países, solicita que en igualdad de condiciones se considere a su representada con un derecho de prioridad respecto de las otras propuestas.

La nota se extiende en consideraciones tendientes a probar la experiencia de la C. A. F. en el género de trabajos de que se trata.

CON EXTRAORDINARIO BRILLO CELEBROSE EL ANIVERSARIO PATRIO

FUE OFICIADO EN LA IGLESIA CATEDRAL UN SOLEMNE TEDEUM

Los granaderos rindieron honores al paso del presidente de la República

HOMENAJE A SAN MARTIN

Entusiasta como siempre fué este año la celebración patriótica del 25. Reducidos los actos oficiales, ella cobró por virtud de ese hecho una más amplia significación popular. Y el pueblo se hizo presente, en efecto, en la Plaza de Mayo, en la Avenida y prestó animación particular a todos los actos.

El público frente a la Catedral

El primer acto oficial del día fué el Tedéum oficiado en la iglesia Metropolitana, y al que asistieron el presidente de la República y demás miembros del P. E., así como los representantes diplomáticos extranjeros acreditados ante nuestro gobierno y todo el personal de las mismas misiones; los altos funcionarios de la administración, oficiales superiores, jefes y oficiales de las instituciones armadas del país, legisladores, ministros de la Corte, jueces y un numeroso grupo de invitados especiales, que llenaron casi totalmente las naves de la iglesia catedral.

No faltó tampoco esta vez el concurso popular a la solemne ceremonia y si bien la afluencia de público a la Plaza de Mayo no tuvo acaso la amplitud habitual, a lo largo de los jardines del paseo sobre la calle Rivadavia y en las aceras del Banco de la Nación, de la Administración General de Impuestos Internos y de la Curia Metropolitana, una nutrida masa de gente se situó desde un poco antes de la hora fijada para el acto religioso con el fin de aguardar el paso de la comitiva.

Todos aquellos edificios estaban profusamente embanderados, con enseñas nacionales, que también flameaban en lo alto de los mástiles levantados en la plaza, formándose bajo el cielo gris de la tarde un hermoso marco de estandartes azules y blancos en el trozo de calzada que se extiende desde la terraza de la Casa Rosada hasta los umbrales de la Catedral, ataviada igualmente con banderas y atributos patrios.

Llegada de los granaderos

Con la anticipación requerida el Regimiento de Granaderos a Caballo llegó a la plaza, desplegándose sus escuadrones en la calle Rivadavia en dos hileras, dándose frente en ambos costados de la calzada, de acuerdo con las disposiciones adoptadas oportunamente. Los sones marciales de su banda de música, que acompañaban la marcha al dirigirse a ocupar el lugar indicado para hacer alto, avivaron el entusiasmo del gentío, que saludó la presencia del histórico cuerpo con prolongados aplausos, moviéndose luego la multitud en torno de los soldados hasta que las filas estuvieron definitivamente extendidas en el trayecto señalado.

Los granaderos lucían su uniforme de gala, tocados nuevamente con las rojas charreteras que anteriormente se les había retirado, cuyos vivos colores resaltaban ante el público, entre el continuo flamear de las banderolas blanco y celeste de sus lanzas. El jefe del regimieneto, coronel Vázquez, con su segundo interino, mayor Arribau González, seguido de su ayudante, teniente Navarro Lahitte, recorrió la formación, situándose después en la intersección de las calles Balcarce y Rivadavia para aguardar a la comitiva oficial.

El Presidente se dirige al templo

Minutos antes de las 13 el primer mandatario con sus ministros apareció en la terraza de la Casa Rosada, iniciando en seguida el camino hacia la Catedral. En primer término iban con el Sr. Yrigoyen el vicepresidente de la República, doctor Martínez, que se situó a la izquierda de aquél, seguido por los ministros de Relaciones Exteriores, Dr. Oyhanarte; de Guerra, general Dellepiane, y de Agricultura, doctor Fleitas. A la derecha del Presidente tomaron colocación los ministros del Interior, Sr. González; de Hacienda, Dr. Pérez Colman; de Marina, vicealmirante Zurueta, y de Obras Públicas, Dr. Abalos. Seguían a estos funcionarios sus secretarios y ayudantes, numerosos legisladores, altos empleados administrativos, generales y almirantes, jefes y oficiales del ejército y la armada y representantes del Clero.

Un prolongado toque de atención lanzado por el trompa de órdenes de los granaderos indicó que las tropas debían rendir los honores de ordenanza. A la voz de sus jefes inmediatos, los soldados inclinaron las lanzas hacia adelante y la banda de música ejecutó las primeras notas de la marcha de Ituzaingó, a cuyos compases continuó la comitiva su camino hasta la Metropolitana, acompañada por el coronel Vázquez.

En la Catedral

Desde mucho tiempo antes el interior de la Catedral ofrecía un aspecto realmente imponente, resplandeciente de luces y flores, con grandes cortinados y alfombras moradas que cubrían totalmente los altos pilares y el suelo del templo, para ir a terminar frente mismo al altar mayor, adornado con sus simbólicos atributos y una gran bandera argentina que caía sobre el comulgatorio principal. Todas las naves estaban ocupadas por la concurrencia, entre la que se hallaban los embajadores y ministros extranjeros, la mayoría de los cuales hizo acto de presencia con los miembros de sus respectivas familias; los secretarios adjuntos y agregados navales y militares a las misiones diplomáticas de los países amigos, senadores, diputados, miembros del Poder Judicial, autoridades municipales, concejales, militares, marinos, educadores y numerosas personalidades sociales.

Una compañía de bomberos, extendida en dos filas, montó la guardia de honor desde la escalinata exterior de la Metropolitana hasta el presbiterio. Al llegar el Presidente éstos presentaron sus armas, mientras su tambor batía marcha regular.

El primer mandatario fué recibido en la entrada por el obispo de Aulón y vicario general del ejército, monseñor Santiago Copello, quien lo saludó en nombre del jefe de la Iglesia, monseñor Bottaro, imposibilitado de asistir por encontrarse enfermo y haberle prescripto los facultativos la permanencia en sus habitaciones. La concurrencia se puso de pie y el Sr. Yrigoyen, con monseñor Copello y los canónigos monseñores Figueroa, Perazzo, Kiernan, Fassolino, Franceschi, Rocca, Usher y Elzaurdía, se dirigió hacia el interior de la Catedral, mientras la orquesta ejecutaba la marcha solemne del abate Perosi.

Entre los últimos acordes de esta sagrada música el presidente de la República y los componentes de su comitiva pasaron a colocarse en los sitiales que se les habían reservado. Se adelantó entonces hacia el altar mayor el obispo de Attea, monseñor Fortunato Devoto, vestido con los ornamentos de su investidura, quien, servido por sus diáconos y de seis acólitos, entonó los oficios de la santa ceremonia, cuyas partes salientes fueron coreadas con voces que desde lo alto llenaron el templo de las solemnes notas de una profunda acción de gracias al Altísimo por los beneficios derramados sobre la patria.

Finalizados los oficios, la comitiva se dispuso a abandonar el templo, repitiéndose entonces los honores y agasajos al primer mandatario, que regresó a la Casa Rosada en la misma forma que a la ida a la Metropolitana. Durante el trayecto, desde el centro de la plaza de Mayo se soltaron más de trescientas palomas que habían sido conducidas allí por una sección de tropas de comunicaciones.

Las fuerzas se retiran

Con sus ministros y demas acompañantes, el Sr. Yrigoyen, a su llegada a la terraza de la calle Rivadavia, se situó en la parte superior de la escalinata que baja desde aquélla a la calzada en dirección a los jardines cercanos, contemplando desde allí el paso del regimiento de granaderos, cuyos jefes y oficiales lo saludaron con el ceremonial establecido.

Mucha gente del pueblo siguió a los soldados, cuya presentación debemos señalar como excelente, tanto por su aspecto general como por el estado de sus cabalgaduras y demás efectos, rodeándolos por un gran trecho durante su marcha por el paseo Alem. El presidente de la República, después que desfilaron los granaderos, abandonó la terraza de la Casa Rosada.

Homenaje a San Martín

Como todos los años, los granaderos rindieron al Libertador el homenaje debido a la memoria del creador del cuerpo a que pertenecen, el día del aniversario de Mayo, y tras de pasar ante el primer mandatario, continuaron la marcha por la calle Bartolomé Mitre, siguiendo por Florida hasta la plaza San Martín.

Su desfile por el centro, no por ser inesperado, fué menos apreciado por las personas que se encontraron a su paso, a las que bien pronto se unieron otras muchas que se asomaron a los balcones cuando las notas de la banda resonaban en el trayecto que siguió el regimiento. Unas y otras saludaron entusiastamente a los soldados, aplaudiéndolos con cariño para expresar una vez más sobre ellos el profundo afecto del pueblo hacia el ejército nacional.

Los granaderos, siempre ante una verdadera columna popular, llegaron a la plaza San Martín y al transponer el espacio abierto entre los jardines que deja ver en su totalidad desde la calzada los bronces y mármoles que sostienen la figura ecuestre del patricio, volvieron los rostros, al recibir la orden del caso, hacia el monumento al Ejército de los Andes, poniendo sus miradas en la figura del gran capitán. La bandera del cuerpo se inclinó ante ella y los oficiales la saludaron con sus sables.

Desde allí el regimiento tomó por Juncal y la avenida Alvear hasta su cuartel en Maldonado.

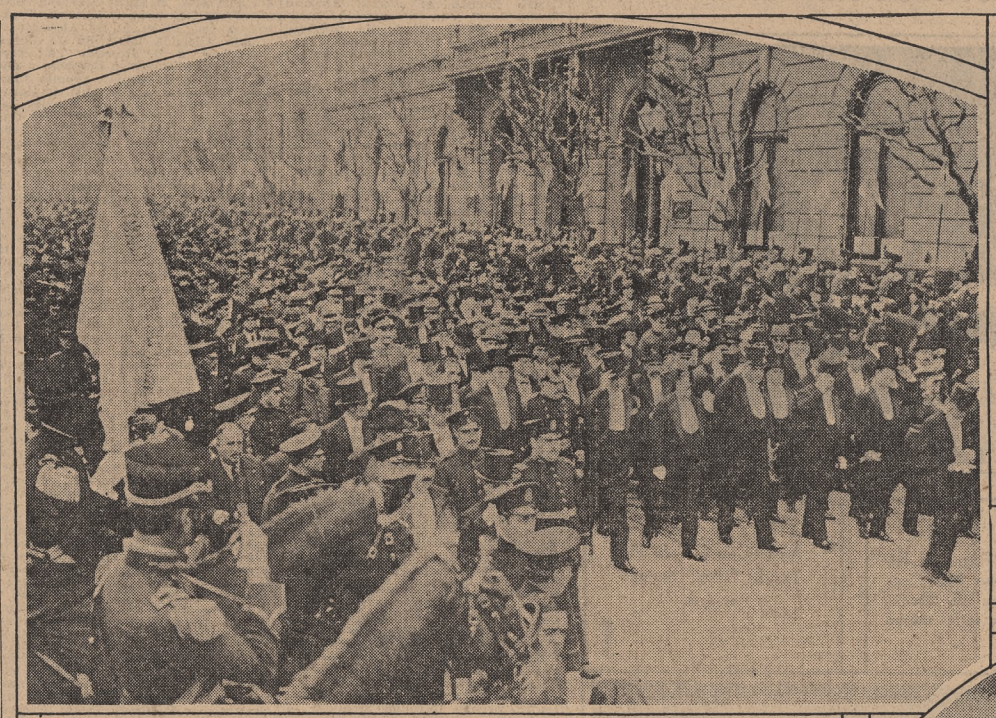

La comitiva oficial dirigiéndose a la Casa de Gobierno después de oficiado el Tedéum

Los generales retirados que ofrecieron una demostración en el Círculo Militar a los expedicionarios al desierto

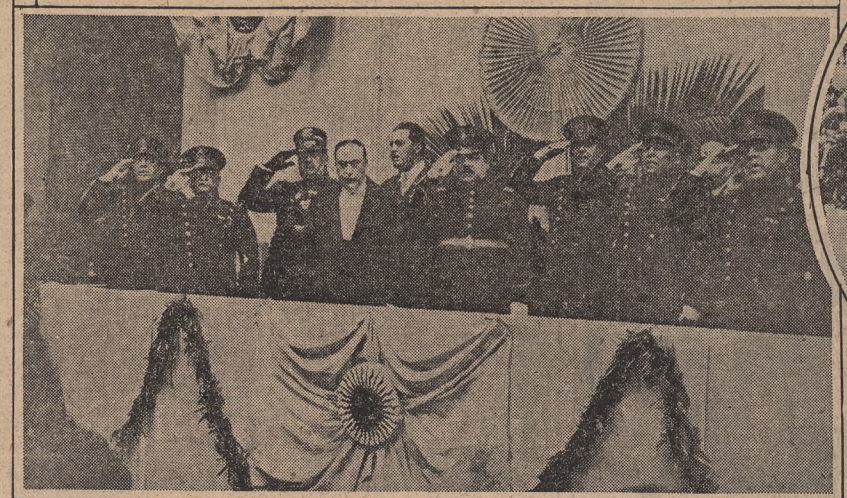

El ministro del Interior, el jefe de policía y otros funcionarios en el festival realizado en el cuartel de bomberos

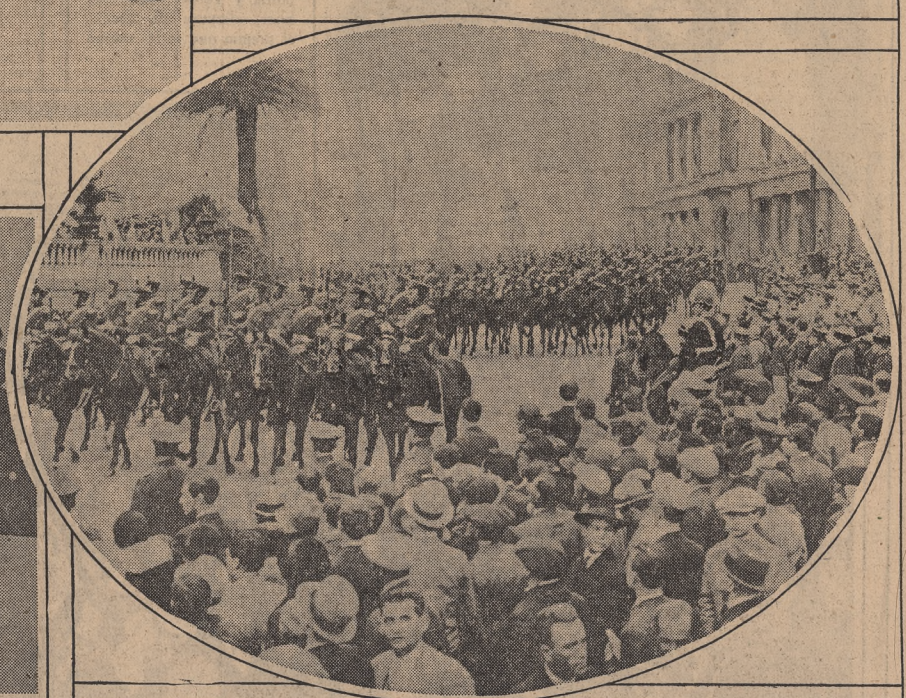

Desfile de los granaderos, ante el presidente de la República

LA SALA DEL COLON PRESENTABA EL 25 MAGNIFICO ASPECTO

A las 21.35, el primer magistrado llegó al teatro con el vicepresidente

LA VELADA

La velada de gala realizada en el Teatro Colón, que coincidía con la iniciación de la temporada de gran abono, reunió como de costumbre a una sala brillante, en la que se hallaban presentes los principales funcionarios oficiales, miembros del cuerpo diplomático y las familias más distinguidas de nuestra sociedad.

El frente del coliseo había sido iluminado con lamparillas que formaban los colores nacionales y el "hall" lucía una artística decoración floral. A las 21.20 hizo su entrada el presidente de la República, quien fué saludado con una salva de aplausos por las numerosas personas que se habían reunido en la escalinata de acceso, renovándose esas demostraciones cuando el Sr. Yrigoyen apareció en el palco oficial.

A la derecha del primer magistrado tomaron ubicación el vicepresidente de la República, Dr. Enrique Martínez, y a la izquierda, el ministro del Interior, D. Elpidio González. Ocupaban también el palco presidencial los ministros de Relaciones Exteriores, Dr. Horacio B. Oyhanarte; de Guerra, general Luis J. Dellepiane; de Obras Públicas, Dr. José Benjamín Abalos; de Marina, contraalmirante Tomás Zurueta; de Agricultura, Juan B. Fleitas, y de Justicia e Instrucción Pública, Dr. Juan de la Campa; el secretario de la presidencia, Dr. Arturo Benavídez; el jefe del Estado Mayor del ejército, general Francisco M. Vélez; el jefe del Estado Mayor de la armada, capitán de navío Ricardo M. Camino; los subsecretarios de los ministerios del Interior, D. Alfredo Espeche, y de Relaciones Exteriores, Dr. Juan Valenzuela; el presidente del Banco de la Nación Argentina, D. Carlos Boto; el director de Correos y Telégrafos, Antonio S. Amallo, y el administrador de la Aduana, D. Luis Mele.

El espectáculo

Poco después de la llegada del presidente de la República se inició el espectáculo con la ejecución del himno nacional argentino, que contra lo acostumbrado, no fué cantado por el coro. Al terminar las últimas notas de la canción patria la sala estalló en una calurosa salva de aplausos.

A continuación, y con la sala a media luz, se puso en escena el segundo acto de la ópera "Don Carlos", en la que bajo la dirección del maestro Héctor Panizza intervinieron las sopranos Clara Jacobo y Aurora Retteri, el tenor Jorge Thill, el barítono Carlos Galeffi y el bajo Tancredi Pasero.

En tercer término se representó "Cavallería Rusticana", de Mascagni, en la que el papel de Turiddu estuvo a cargo del tenor Galliano Masini, quien lució una cálida y bien timbrada voz en los pasajes principales de su papel, muy especialmente al cantar "La Siciliana", siendo su actuación considerada como una revelación. Le secundaron la soprano señora Hina Spani, la contralto María Castagna y el barítono Carlos Galeffi. Al terminar la ejecución del "intermezzo" la sala premió con abundantes aplausos la dirección del maestro Franco Paolantonio.

Luego se cantó el tercer acto de "Manon Lescaut", de Puccini, en el que intervinieron Gilda Dalla Rizza, Pedro Mirassou, Emilio Ghilardini y Canuto Sabat, bajo la dirección del maestro Ferruccio Calusio.

A continuación se llevó a escena la segunda parte del primer acto de "La Dolores", con intervención de las cantantes Hina Spani, María Nastri, Victor Damiani, Canuto Sabat, Paco Meana y Nelio Palai.

Se dió término a la velada, siendo ya las 2 de la madrugada, con un gran cuadro andaluz, en el que participaron elementos que actúan en el Teatro Avenida y el cuerpo de baile del Colón.

Al retirarse del teatro el primer magistrado, que presenció la función hasta el final, fué de nuevo objeto de los aplausos de las personas que se habían congregado a presenciar su paso.

En el palco de la Intendencia Municipal se hallaban D. José Luis Cantilo y su esposa Da. Josefa Achával, Carlos Moreas y su esposa Da. María Ester Cantilo, las Srtas. Mercedes Isabel de Anchorena, Josefina y María Rosa Cantilo Achával y Celina Ruiz Guiñazú, los Sres. Rodolfo Arambarri, Héctor, José Luis y Rafael Cantilo Achával, y en el palco particular del presidente de la República las señoras María Teresa Fernández de Martínez, Marcelina Yrigoyen de Rodríguez, María Esther Yrigoyen, Marta Agudo Avila de Cossio, Lola A. de Ramos Oneto, Carmen Calmi Garmendia de Rodrigues Lubary y las señoritas Elena Yrigoyen, Isabel Menéndez, María Teresa Martínez, Matilde e Imelda Calmi Garmendia.

Ocupaban palcos y plateas las señoras:

María Elena Llavallol de Rodríguez Larreta, Estanislada Anchorena de Paz, Adela Unzué de Leloir, Elvira de la Riestra de Láinez, Amalia Arcotes de Muñoz, Mercedes Salas Oroño de Cossio, Felicitas Guerrero de Mihanovich, Mercedes Anchorena de Molina, Magdalena Villegas de Martínez, María Unzué de Alvear, Matilde Pierres de Caprile, María Rodrigues de Rodrigues Alves, Nieves Ramos Montero de Mazurkiewicz, Isabel Pearson Quintana de Paz Anchorena, Sara Unzué de Madero, María Mercedes Madariaga Anchorena de Bustos Morón, Irene Jorge de Secas, María Ayerza de Pero, María Teresa Guerrero de Llobet Cullen, María Elena Green de del Solar Dorrego, María Adela Caprile de Santanas, Elena Dorado de Escalier, Mercedes Ocampo Alvear de Castex, Magdalena Madero Unzué de Ayerza, Magdalena Bustamante de Paz Anchorena, María Luisa Constanzó de Torquinst, Josefina Udaondo de del Campillo, Sofía del Arca de del Campo, Elisa Uribelarrea de Lynch, Luisa Martínez de Hoz de Saint, Ester Estrugamou de Blaquier, María Rosell de Pereyra, María Teresa Peró de Bonorino, Udaondo, Enriqueta del Solar Dorrego de García, Justa Ester Dose de Zemborain, Inés Uribelarrea de Lynch,

EN TODAS LAS ESCUELAS HUBO ACTOS REMEMORATIVOS

Tuvieron destacados contornos las concentraciones organizadas el domingo por diversos consejos escolares de la Capital

INAUGURACION DE BIBLIOTECAS

El domingo por la mañana se realizó por todas las escuelas de la Capital, dependientes del Consejo Nacional de Educación, el acto rememorativo de la Revolución de Mayo, cumpliéndose el programa dispuesto por la superioridad, en presencia de los maestros, alumnos y con la adhesión, en no pocos casos inmensa, de los padres de los educandos.

Formaron los alumnos en el patio principal de sus escuelas, con su respectiva bandera, todos los de tercero a sexto grados, iniciándose la conmemoración con el canto del Himno Nacional.

A continuación, un miembro del personal directivo o docente, tuvo a su cargo la rememoración de los acontecimientos de mayo, pronunciando con tal motivo alocuciones dirigidas especialmente a los niños.

Después los alumnos desfilaron entonando canciones patrióticas, y en un ambiente de sano y comunicativo entusiasmo.

En algunos Consejos Escolares, como el II, XII, XIII y XVII, se realizaron concentraciones escolares en determinados locales, y en otras los alumnos concurrieron a las plazas, donde se cumplió el anunciado programa ante las estatuas de los próceres.

Una de las concentraciones más concurridas fué la de las escuelas números 1, 2, 5, 6, 7, 9, 10, 11, 12, 15, 17, 19, 20 y 22, que se efectuó en la plaza Pueyrredón.

Hubo también una ceremonia con asistencia de un público crecido en la plaza General Arenales, de Villa Devoto, de la que participaron los alumnos de las escuelas del distrito XVII.

En las plazas Irlanda y Veinticuatro de Noviembre y en distintas escuelas se realizaron reuniones de alumnos del Consejo XIII, usando de la palabra, en cada una de ellas, los oradores cuyos nombres hemos ya publicado.

Concentraciones en el Consejo Escolar II

En las concentraciones del Consejo Escolar II participaron cerca de 5000 alumnos, los que se reunieron en tres escuelas distribuídas al efecto.

El presidente del Consejo Escolar, Dr. Hamilton Cassinelli, presidió el acto, acompañado de los vocales del mismo, Sres. Pedro Hottier y Teófilo Lescurat, y de la secretaria, Da. Dinorah Ester Ratto de Piano, y demás personal superior del distrito.

Al finalizar el acto, el Dr. Cassinelli tuvo palabras de elogio para los directores y maestros que concurrieron, significándoles que se sentía sumamente satisfecho de todos y cada uno por el entusiasmo y actividad desplegados, así como por la decidida cooperación que le prestan en la obra que está realizando.

Escuela Miguel de Azcuénaga

Se realizaron en esta escuela, que dirige D. Juan Ferrés Villalonga, dos ceremonias con el concurso de alumnas, padres de los mismos y vecindario. La primera tuvo efecto en la escuela, y en esta oportunidad habló el profesor Eugenio Lafarge. Los números musicales y coros fueron dirigidos por los profesores Héctor de Basavilbaso y Josefina R. Tuccio.

Al terminar el programa los niños desfilaron arrojando flores ante el altar de la patria, alegoría preparada por el profesor de dibujo D. Luis A. Chareun.

El día 25 los alumnos, con la concurrencia de padres y vecindario, congregados frente al local de la escuela, cantaron el Himno Nacional. A continuación el profesor Miguel Costa disertó sobre la fecha y exhortó a los alumnos a ser buenos para honrar a la patria.

Terminadas estas palabras se inició un desfile por las calles adyacentes a la escuela, encabezado por la banda de "boy scouts" de la sección 18a., llevando al frente banderas de naciones extranjeras.

Al final se repartieron banderitas, golosinas y libros de cuentos a los concurrentes.

Escuela Juan Martín de Pueyrredón

Tuvo efecto en esta escuela, a las 10.30, la concentración de las números 2, 4, 6, 7, 12 y 16, del Consejo Escolar II.

Los alumnos entonaron el Himno Nacional y cantaron marchas patrióticas, pronunciando una alocución D. Pedro B. Serial Brantua, quien fué muy aplaudido. Al terminar el acto se repartieron golosinas.

Estuvieron presentes el Dr. Hámilton Cassinelli, presidente del Consejo Escolar II; el inspector técnico seccional, D. Miguel Piedrabuena; la secretaria del Consejo Escolar, doña Dinorah Ester Rato de Piano; el doctor José Itzcovich, presidente de la asociación Todo por el niño, el personal directivo y docente de las escuelas mencionadas y una concurrencia numerosa.

Asociación Angela Menéndez

Esta cooperadora de la escuela número 17, del C. E. XVII, realizó un reparto de ropa y calzado entre las niñas pobres de la misma. Asimismo, durante este mes, instituyó la miga de pan, concretándose en esta forma la ayuda a la infancia, que establecen sus estatutos.

Cerró el programa con un reparto general de caramelos a todos los niños del establecimiento.

Escuela Joaquín V. González

En esta escuela del Consejo XI, que dirige Da. María T. Domínguez de Bogao, luego de realizado el acto escolar patriótico y después del desfile, la comisión de la cooperadora obsequió a los niños que concurren a ella con banderas, caramelos y masas.

Fué inaugurada la biblioteca del Consejo Escolar XIX

Se realizó la inauguración oficial de la biblioteca del Consejo Escolar XIX, en la mañana del domingo, a las 10, en el Cine-Teatro Urquiza, con la concurrencia de docentes, vecinos y autoridades de las localidades de Parque Patricios y Nueva Pompeya.

Con este motivo fué preparado un programa patriótico y cultural, con el concurso del personal docente y directivo de las escuelas del distrito y centros sociales de la parroquia.

El discurso de circunstancias estuvo a cargo del Dr. Juan A. Schroeder.

Escuela Carlos R. Vignale, del Consejo Escolar IV

La sociedad Estudio y Cultura, cooperadora de esta escuela, efectuó un reparto de guardapalvos blancos y calzado entre 116 alumnos pobres.

Entrega de una biblioteca a la escuela General La Madrid

En la fiesta realizada en esta escuela, que dirige Da. Teresa R. de Arroche, se hizo entrega de la biblioteca para niños donada por las alumnas de la misma, concurriendo numerosas familias de la localidad.

Escuela José F. Moreno

Se realizó en esta escuela No. 11 del Consejo Escolar VI, y con asistencia del personal docente, invitados y alumnos de tercero a sexto grados, un acto en el que tomaron parte estos últimos, con números de canto y recitación. El alumno Julio César López leyó un discurso y también usó de la palabra el profesor Joaquín P. Ceriani.

Finalizado el acto, los niños desfilaron entonando marchas patrióticas.

Colegio de San Francisco

Lucido resultó el acto patriótico realizado por este establecimiento de los padres franciscanos. En la basílica de San Francisco se celebró una solemne misa por fray Pedro Iturralde. El templo desbordaba de concurrencia. En el ala derecha de la nave estaban situados los alumnos y profesores del colegio, precedidos de la bandera del mismo, ex alumnos del establecimiento, jefes y celadores de asociación de la doctrina cristiana y alumnas del taller de San Francisco Solano. Al terminar la misa, el director del colegio, fray Gabriel Emilio Cuello, pronunció una alocución patriótica, sosteniendo la tesis de que "la Revolución de Mayo fué una verdadera revolución política, económica y social", en la que los patriotas de Mayo "tomaron todas las precauciones para independizarse de su rey, sin independizarse de su Dios". Al iniciarse el acto religioso el gran órgano de la basílica franciscana dejó oír las notas del Himno Nacional. Luego en el local del colegio, previo canto del Himno Nacional, el profesor Angel E. Galimberti dió una conferencia sobre el significado de la efemérides de Mayo. Los alumnos desarrollaron un programa literario y musical, terminando el acto con el himno a la bandera.

EN LINIERS SUR

Reinó intenso entusiasmo en los diversos actos

El entusiasmo y el fervor patrióticos con que el pueblo se adhirió a los festejos fueron las características principales de la celebración en Liniers Sur.

Tres de las más prestigiosas instituciones vecinales — la Sociedad Popular Educadora de Liniers, Corporación Sarmiento y Club Liniers— organizaron el programa de actos. Estos contaron para su lucimiento con el auspicio decidido de las más caracterizadas familias del lugar.

El baile en el club social

El 24 a las 22 tuvo efecto el baile que habían organizado las instituciones aludidas y del que participaron los asociados de las mismas.

El local del Club Liniers ostentaba en sus sitios más destacados banderas con los colores nacionales y diversidad de alegorías patrióticas.

A las 24, momento en que la fiesta estaba en su apogeo, la orquesta ejecutó el Himno Nacional. La concurrencia, con verdadera unción patriótica, coreó la canción.

La danza, en un ambiente animado, prosiguió hasta las últimas horas de la madrugada.

Participaron de la fiesta, entre otras, las familias de Vidal, López, García, Rivas, Orcasitas, Pellegrini, Olivieri, Pesce, Saia, Pevé, Bourguet, Roig, Pérez Auteiral, Balague, Lalanne, Stagni, González, Rey, Rodrigo, Boglietti, Fernández, Varela, Suárez, Lahargue, Rico, Dalto, García Alfonso, Romero, Fernández Lerdou, García Calderón, Etchevehere, Robles, Jewkes, Sironi, Orione, Lastra, Sequeiro, Rolandelli, Hita, Nigro, Testagrossa, Urdinola, Caretta, Insúa, Arvilla, Arnam, Oliveto, Sauthier, Tomé, Segretin, Gracia Llaria, Rodríguez, Trillo, Pomari, Díaz, Cámpolo, Perera, Bondaña, Barreiro Valenti, Blasco, Marasco, De Bony, Modi, Lansa, Almirall, Semería, etc.

La fiesta popular

El domingo a las 15 se realizó una fiesta popular en el campo de sports del Club Liniers, Palmar 7031.

Una concurrencia nutrida se congregó en las instalaciones del club y siguió con creciente interés el desarrollo de las diversas pruebas. Estas, en su mayoría, eran para niños. De ahí, pues, que las incidencias se multiplicaran con el regocijo consiguiente del mundo infantil y también con el de los mayores.

En un intervalo que se hizo pronunciaron brillantes alocuciones patrióticas el miembro de la Corporación Sarmiento, D. José M. González, la Srta. Beatriz Sauthier, en nombre de la Sociedad Popular Educadora y un miembro de la comisión directiva del Club Liniers.

Posteriormente fueron exhibidas varias películas cinematográficas. Mientras tanto, en uno de los patios del club se improvisó un baile.

NUMEROSO PUBLICO SE REUNIO EN LA AVENIDA DE MAYO

Como siempre, la iluminación llevó a aquella arteria a una muchedumbre considerable

Durante todo el domingo la Avenida de Mayo ofreció un aspecto de gran fiesta; una multitud animosa y cambiante circuló por el recorrido habitual de los desfiles. Poco después del Tedéum, hora en que las proximidades de la Plaza de Mayo reunieron la más numerosa afluencia, los grandes grupos de público se dispersaron por la avenida central y las calles laterales. La ciudad embanderada constituía de por sí un motivo de animación, si bien éste no alcanzaba, como es natural, el punto a que llega con motivo de las paradas militares.

Pero fué a partir del instante en que se encendieron los grandes arcos decorativos de la avenida cuando realmente la animación popular compensó la falta de los espectáculos oficiales propios de estas fechas. Desde el Congreso hasta la Pirámide de Mayo un constante desfile se trabó y la ancha e irregular, lenta columna de público vagó distraída por la fiesta luminosa. En las puertas de los clubs, de las casas de comercio iluminadas, de los pasajes, dicha multitud se detenía, se retardaba, para luego proseguir su desordenada procesión.

Los arcos luminosos, en los que se ha substituído esta vez el habitual motivo de figuras por otros temas: grandes guirnaldas y diversos dibujos realizados con lamparillas, llamaron particularmente la atención del público. Los frentes de la plaza del Congreso y la Pirámide de Mayo presentaban por otra parte un espectáculo de rico color.

El friso de la Catedral y sus columnas, simples y breves, ostentaban la iluminación sobria de siempre, destacando ante el gran ambiente féerico de la Avenida de Mayo su claridad severa, su equilibrio.

La enorme afluencia de gentes se repitió por la noche en las calles centrales de la ciudad. Los alrededores del Colón, las calles vecinas de los teatros, la Avenida de Mayo, por fin, recibieron corrientes nutridas. En esta última, diversas orquestas ubicadas en algunos palcos centrales iban manteniendo la animación, constantemente, en la multitud caminante. Cada aviso luminoso, cada escaparate espectacular detenía a esta última y, en más de una oportunidad, los balcones del hotel en que se aloja el Dr. Asuero motivaron manifestaciones amistosas por parte del público, que reconocía en los mismos al popular médico vasco o a sus secretarios. Así buscaba la curiosidad popular objeto para su entusiasmo y regocijo en un escenario de fiesta.

CHOCOLATE
GODET
EXTRA (PAPEL BRONCE)
Probarlo una vez es adoptarlo para siempre.
DANIEL BASSI & Cía — BARTOLOMÉ MITRE 2538-54 — BUENOS AIRES

Un Análisis Clínico
es cosa séria; ayuda al Médico a hacer su diagnóstico. Cuando tenga que encargar algún análisis acuérdese que, en nuestros laboratorios, el químico jefe efectuará personalmente ese trabajo y tendrá la seguridad de que es perfecto. Cobramos honorarios razonables.
Farmacia Franco-Inglesa
LA MAYOR DEL MUNDO
Sarmiento y Florida Buenos Aires

SEGUROS: VIDA INCENDIO MARITIMO HIPOTECARIO VIDA COLECTIVO
LA PREVISORA
FUNDADA EN 1885
LA MAS ANTIGUA CIA. ARGENTINA DE SEGUROS DE VIDA
Antes de considerar
— EL —
SEGURO DE VIDA COLECTIVO
CONSULTENOS
SAN MARTIN 274 - BUENOS AIRES

PUEBLO Y GOBIERNO SE ADHIRIERON CON FERVOR A LA FIESTA

OFRECIERON LUCIDAS REUNIONES TODOS LOS CENTROS SOCIALES

Esas fiestas contaron con el auspicio de gran cantidad de familias, que celebraron con férvido entusiasmo la efemérides

REINO GRAN ANIMACION EN ELLAS

Todos los centros sociales ofrecieron, con motivo de las fiestas patrióticas, lucidas reuniones, que alcanzaron muy señalada animación.

Club Medrano

En los salones del Club Medrano tuvo efecto la reunión de gala con la que celebraban las autoridades de la institución el séptimo aniversario de la fundación y la fiesta nacional, lo que dió ocasión a que se reuniera un crecido número de familias y se exteriorizaran las simpatías con que cuenta la entidad.

A las 24 se cumplió un brillante programa, denominado La Hora Patria, que se inició con la ejecución del Himno Nacional, que coreó toda la concurrencia.

Se interpretaron después selectos números, entre los que se destacaron la chacarera bailada por las señoritas Angélica Alippi y Clorinda Macchelli y los Sres. Pablo Seoane y Luis Moneta; las canciones nacionales, el malambo y el pericón nacional.

Entre el gran número de familias presentes se hallaban las de:

Franco, Macellis, Pastoriza, Busso, Bosco, Lauria, Dena, Cutillo, Armiño, Marino, Masut, Di Lorenzo, Cresta, Tabarini, Lapido, Salinas, Seoane, Gonzatti, Avalle, Lugano, D'Angelo, Olmos, Rodríguez, Gelman, López, Peers, Rinaldi, Rossi, Federico, Gravano, Vadid, Massa, Lassale, Airoldi, Arditti, Ferrari, Gamberatti, Vignou, Domínguez, Lanza, Masciotra, Moreno, Giacomo, Melgar, Alvarez, Paramo, Marchesano, Ortigosa, Spera, D'Alessandro, Mosto, Bricca, Bianchetti, Martínez, Fontana, Hiriart, Carberg, Viana, Firpo, Salinas, Abecasis, Bonaventure, Cataldi, Lesa, Lava, Moretti, Guzzo, Marino, Righetti, Castaing, Baralis, Drennen, etc.

Club Social Doce de Octubre

Proporciones muy lucidas tuvo el baile de gala organizado con motivo del aniversario nacional por la comisión directiva del Club Social Doce de Octubre.

Los salones de la sede social congregaron numerosa concurrencia, la cual exteriorizó su entusiasmo patriótico, particularmente cuando se ejecutó el Himno Nacional, que fué coreado por todos los presentes.

Uno de los números sobresalientes del programa fué el pericón nacional, bailado por un grupo de damas y caballeros pertenecientes a la institución.

Entre el gran número de familias concurrentes se hallaban las de:

Piaggi, Faría, Panigazzi, Crespo, Ardel, Toni, Riera, Tau, Clingelfuss, Ferrari, Tesinesi, Mengacini, Puppio, Bordón, Anechea, García, Casamang, Castilla, Carranza, Groppo, Garbarino, Vila, Rodríguez, García del Cámpo, Calamante, Vaccaro, Martínez, Michelena, Inglada, Molinari, Ortiz, Minotti, Inglés, Bisioli, Copello, Vercesit, Grandjean, Casaubon, King Hunter, Ricardes, Daneri, Draghi, Alemani, Rearey, Daura Vilaseca, Etchegaray, Trotta, Mastronardi, Llovanes, Raimondo, Astellanos, Insa, Berti, Vogt, Vitale, Casasa, Racedo, Gallo, Barriague, Talpone, Balzarotti, Diclani, Gruss, Roussel, Oso, Calderatto, Landolfi, Lanz, Artigas, Ferrari Viale, Giovanetti, etc.

Club de Villa del Parque

En la sede social del Club Villa del Parque tuvo efecto una lucida reunión, organizada por la comisión directiva, la que, con motivo del aniversario nacional había dispuesto un suntuoso ornato e iluminación de los salones.

En el transcurso de la reunión, que tuvo muy lucidos contornos, se efectuó el sorteo de la rifa de un automóvil, resultando premiado el No. 8265, de que es poseedor D. Nicolás Curione. Después se realizó la entrega de premios a los ganadores en los concursos de "tennis" organizados por la institución, y se realizó un animado baile, que fué amenizado por dos conjuntos orquestales.

Un grupo de damas y caballeros bailó con mucho acierto el pericón nacional, prolongándose luego la danza durante varias horas.

Se hallaban las familias de:

Russomando, De León Belloc, Bonomi, Tosar, Escudero, Garay, Curione, Balbiani, Volpatti, Rosasco, Garramendy, Buglioli, Espinosa, Heismann, Calviño, Acuña, López Quesada, Martínez Boronat, Kempeneers, Melero, Franzoni, Fábregas y González.

Sport Club de General Urquiza

En los salones del Sport Club de General Urquiza tuvo efecto la fiesta de gala organizada para celebrar el aniversario nacional por la comisión directiva de la institución.

Los salones de la sede social congregaron numerosa concurrencia, entre la que se contaban alumnos de la Escuela Naval y el Colegio Militar, especialmente invitados por las autoridades del club.

La reunión ofreció muchos motivos de solaz, entre los que sobresalieron la ejecución del Himno Nacional y el cotillón bailado por un grupo de señoritas y caballeros. La danza con que terminó la lucida fiesta reunió también numerosa concurrencia, entre la que se hallaban las familias de:

Aicardi, Faverio, Boda, Leguizamón, Boegliano, Walther, Zocca, Pena, Vignau, Durruty, Segat, Durante, Welsch, Luchetti, González, Pementel, Castilla, López, Varela, Dominguez, Caetano, Martínez Basavilbaso, Comas, Velázquez, Mamberto Re, Arteaga, Alvarez, Campodónico, Pessolano, Montana, Mauluci, Perón, Conte, Balducci, Canicoba, Zucchi, Mombello, Deories, Hervas, Scaso, Mazza, Brethes, Picot, Cervera, Soler, Pardo, etcétera.

Club de Palermo

En los salones del Club de Palermo tuvo efecto una fiesta familiar que alcanzó lucidos contornos, congregando numerosa y selecta concurrencia.

Entre las familias presentes recordamos a las de:

Silva, Correa Luna, Casariego, Ramos Mejía, Burgueño, Córdoba, Sabelli, Silva Gómez, Genser, Lastra, Sagasta Cano, Oro, Argerich, Ruiz de los Llanos, Navarro Lahitte, Martínez Repetto, Etcheverry, Moreno, Peluffo, Guzmán, Sotelo, Torras, Zubiría, Viale, Acuña, Nieto, de la Cárcova, Ortiz, de la Fuente, Demaría, Machado, Pereyra Lucena, Resta, Calvete, Diana Bradley, Conyngham Mabragaña, Mosquera, Reto, Fox, Barilari, Madueño, Pera, Luna, Casares, Peljóo, Favant, Talens, Llopis, Lovato, Avalos, Peña, Bengolea, Cordero, Ognio, Arana, Espinosa, Correa Aybar, Murray, Videla Dorna, Sánchez Lloveras, Braceras, Casanova, Aguilar, Méndez Calzada, Pintos, Gorlero, Garro, Rebosio, Moya, Acevedo Díaz, Carbonell, Ruiz Moreno, López Bustillo, Popolizio, Patiño, González Videla, Cobo, Garnetcha, Copello, Casares, Saldarriaga, Zavaleta, Ginés Rogtainers, Olmos, Nieto Moreno, Bravo, Dhers, Linares Valenzuela, Santillán, Frenklien, Sánchez Tinny, Casal, Corminas, Del Prado, Varela, Mauriño Millán, Villa Herrera, Pérez Millán, Corvalán, Santangelo, Coll, Agudo Avila, Etchegoyen, Montero, Pintos, Semería, Gómez Hernández, Suárez, Casanova, Blanchi, Atorrasagasti, Romero, Risso Patrón, Hoyo Molina, Greco, Rúa, Casellini, Etcheverne, Oser, Zarich, Battilana, Zurueta Talens, Villaplana, Molina, Castañeda, Rivas, Otero, Dozo, Ross, García Bonorino, Berta Corti, Sosa, Boerr, Somaruga Arrillaga, Juanto, Marengo, Villalba, Amigorena, Cabrera, Corvetto, Aloris Salas, Pugliese, Villanueva, Restano, Wisocq, Lecumberri, Anadie, Fiorda, Navarro, Quintana, Sturla, Napolitano, Nauviolles, Gravano, Ibarra, Grondona, Plenissen, López Fontaine, Martínez Puyade, Racedo, López Jordán, Etchar, Reyes, Perera, Dasso, Glucklich, Hornos, Rusca, Giudici, Monet, etc.

Sociedad José Verdi

En el salón de la sociedad José Verdi, calle Almirante Brown 736, tuvo efecto la exhibición cinematográfica organizada por la sociedad de aquel nombre, la cual congregó un gran número de familias del vecindario de la Boca.

Cumplido el programa, se efectuó el sorteo de la rifa organizada por la institución ante el escribano público D. Gilberto Casco. Resultaron premiados los siguientes números: 3372, primer premio; 1830, segundo; 7044, tercero, y 6394, cuarto. Los poseedores de los números pueden retirar los premios en el local citado.

Centro Región Leonesa

Una fiesta de lucidos aspectos fué la que realizó en su sede social el Centro Región Leonesa.

Se inició el programa con la ejecución del Himno Nacional, a lo que siguió la exhibición de los "films" "La legión heroica" y la "Condesa María".

Mientras en la planta baja del edificio se realizaban juegos y bailes regionales, en el salón de fiestas se congregó una numerosa concurrencia, que contribuyó a que la danza se prolongara animadamente durante varias horas.

Entre las familias que asistieron a la fiesta se hallaban las de Herrero, Zeballos, Hidalgo, Nistal, López González, Galache, de Dios, Rodríguez Cubelos, Díaz Domínguez, Fumo, Esteve, Martínez, Santamarina, Alcázar, Arjona, Soto, Prieto, Córdoba, Rey, Manzini, Salesas, Rojo, Ozón, Roda Garrido, Campos, Alberti, Farl, Castro, Raviti, Ramos Amberés, etc.

Club Social de San Bernardo

En los salones del Club Social de San Bernardo, que habían sido profusamente engalanados para la fiesta, se realizó la reunión social que para celebrar el aniversario nacional había organizado la comisión directiva.

La reunión tuvo frecuentes motivos de solaz, a lo que contribuyeron en primer término las ejecuciones de dos numerosos conjuntos musicales que amenizaron la fiesta.

Entre las familias concurrentes se hallaban las de Rey, Muro, Del Pino, Marzoratti, Papaleo, Segreto, Tambutti, Bassano, Dematteis, Ferrero, Avila, Firpo, Giannastasio, Hernández, Parodi, Davitt, Ramouet, Paganini, Matto, Vanolli, Berlles, Gutiérrez, Lanata, Mausare Melo, Manara, Bampi, Ricotti, Cerviño, Flores, Bergonsi, Ferrone, Sampayo, etc.

Asociación Progenie D'Italia

En el Savoy Hotel tuvieron efecto el té y danza organizados por la Asociación Progenie D'Italia.

La fiesta tuvo atrayentes aspectos, entre los que sobresalieron los números de homenaje al aniversario nacional, como la ejecución del Himno Nacional y las canciones patrióticas que se interpretaron en el jardín de invierno.

La reunión congregó selecta concurrencia, en la que se contaban el cónsul general de Italia, conde Mario Cosini Ratto, y su esposa, el profesor Francisco Severi y las familias de Gallo, Ferrari, Descanini, Imbellone, Chinni, Baratta, Sammartino, Gallarini, Parisi, Reclusa Garibaldi, Manfredi, Lettighieri, Ingegniero, Salattaro, Grilli, Gentile, Simonelli, Guerrieri, Grasso, Jure, Cardini, Boglietti, Fontanes, Germesonni, Olivo, Mergotti, López Pedevilla, Gardella, Lavezzolo, Del Pino, Vierno, Durand, Magne, Lucero, Paz, Linari, Tanziani, Bianchi, Belloro, Casta, Casanova, Pepe Pace, Marino, Della Croce, Rigoli, Peirano, Oliviero, Montaldo, Biccego, Angillo, Mattei, Lacanna, Castellino, Riat, Ghezzi, Hurtault, Castelnovo, Simonetti, Eggeling, García, Tulai Facas, Del Castello, Olavarría, Parada, Lani, Dapaggi, César, Vaccante, Lottero, De Princio, Merlino, Zarbone, Rodríguez, Urrizola, Bello, Parisico, Fontana, Canessa, Bolia, Fasce y Cermesone.

Club Ferrocarriles del Estado

En los salones del Club Ferrocarriles del Estado tuvo efecto una reunión familiar auspiciada por la comisión directiva de la institución.

La fiesta reunió una gran cantidad de familias, entre las que estaban las de Zaraick, Sánchez Zeballos, Guerrieri, Iribarren, Vernengo, Schiuzzi, Mendoza, Podestá Martins, Carranza, Acquarone, Sardi, Tricanico, Valverdi, Casas, Delfino, Magrassi, Giordano, Reller, Ortiz, García Reyes, Bruno, Iturralde, Febrais, Savista, etc.

Círculo Celta

En honor de los profesores Sadonsky y Schiffrio dedicó la fiesta con que celebró el aniversario nacional el Círculo Celta.

El salón de actos de la entidad congregó una concurrencia numerosa, que hizo objeto de expresivas demostraciones a los obsequiados, quienes las agradecieron reiteradamente.

Luego se realizó un baile, en el que participaron, entre otras, las siguientes familias:

Anglada, Ribo, Kley, Olivera, Saráchaga, Lorenzo, Quiroga, de la Fuente, Velloso, Di France, De Marco, Devesa, Montesinos y Pisiocchi.

En el Círculo Militar

Dió motivos a una animada fiesta la recepción que las autoridades del Círculo Militar ofrecieron en la tarde del domingo en los salones de la institución en obsequio de los guerreros del Paraguay, expedicionarios al desierto, retirados y oficiales superiores recientemente alejados de la actividad, con motivo del aniversario de la Revolución de Mayo.

El presidente interino del club de los militares, coronel Grosso Soto, saludó a los concurrentes y brindó el homenaje de referencia, haciendo luego uso de la palabra el general Fernández por los generales citados en último término para agradecer los conceptos de aquél.

A continuación se inició una tertulia, de la que participaron las familias de los socios de la entidad nombrada y que se prolongó hasta las primeras horas de la noche.

El Jockey Club recibió mensajes de congratulación

Con motivo del aniversario patriótico, el Jockey Club ha recibido expresivos y conceptuosos telegramas de las instituciones del extranjero con las cuales mantiene vinculación.

Todos fueron contestados por el presidente del Jockey Club, D. Eduardo F. Bullrich, quien agradeció las amistosas salutaciones con que esas entidades renovaron, una vez más, sus simpatías a la institución.

Se realizó un festival en la Dirección de Correos y Telégrafos

En el salón de actos públicos de la Dirección de Correos y Telégrafos tuvo efecto el festival organizado para celebrar el aniversario nacional.

El acto reunió a una numerosa concurrencia, en la que se hallaban el ministro del Interior, D. Elpidio González; el director de la repartición, Sr. Amallo, y otros funcionarios

En el transcurso del acto se pronunciaron disertaciones sobre el carácter patriótico del ahorro, usando de la palabra el Dr. Amallo y otros oradores.

El ministro del Interior visitó después las dependencias del edificio y elogió su funcionamiento.

Homenaje de la colectividad helénica en la iglesia ortodoxa

En la iglesia ortodoxa griega de la calle Alvarez 1040 se efectuó un solemne Tedéum como adhesión de la colectividad griega a la fiesta patria. A las 11, ante numeroso público, compuesto de familias, asociaciones establecidas en esta capital y autoridades consulares griegas, comenzaron los oficios religiosos a cargo del padre Filemón Vlajopolus, quien una vez terminados con elocuentes palabras explicó el significado de la efemérides y enalteció las figuras de la Revolución de Mayo.

EN VILLA BALLESTER LA REMEMORACION REVISTIO SINGULAR LUCIMIENTO

Sobre la plaza de la localidad hicieron evoluciones varios aviones militares

LAS CEREMONIAS

Con gran animación se realizaron las fiestas organizadas por la Comisión de Damas Pro Patria en celebración de la Revolución de Mayo. Desde temprano, de acuerdo con el extenso programa preparado, fué saludado el día de la patria con disparos de bombas, y las campanas de la iglesia, asociándose al acto, fueron echadas a vuelo.

A las 9.30, las damas y caballeros de la comisión esperaban en el atrio del templo al intendente municipal, el cual fué cumplimentado por éstas e invitado a concurrir al Tedéum. Hicieron su entrada ante una guardia de honor formada por la compañía de "boy scouts", y acto continuo se celebró la misa cantada, lo mismo que el Tedéum Landamus, coreado por hermanas y niñas de la escuela Santa Ana. Terminada la ceremonia religiosa, fué organizada una procesión cívica, amenizada por vibrantes marchas ejecutadas por la banda del Colegio Militar. Una enorme concurrencia formó parte de la columna, que se encaminó en dirección a la plaza, donde se encontraban congregados más re 2500 escolares. A la cabeza de la manifestación iba una bandera nacional de 15 metros de largo, la cual era sostenida por las damas y señoras que tuvieron a su cargo las fiestas celebradas. La cabecera de la bandera era sostenida por el intendente municipal, D. Angel Bonifacini, y Da. Enriqueta P. de Witcomb. Al paso de la enseña nacional el pueblo manifestaba su entusiasmo arrojando flores. Llegada la columna a la plaza, el orador designado al efecto se dirigió a la concurrencia en una brillante alocución, y luego habló el intendente, apreciando el momento con reflexión de un profundo sentimiento nacionalista.

En el instante en que la banda militar ejecutaba el Himno Nacional, que fué coreado por el pueblo y los alumnos de las escuelas, una escuadrilla de aviones militares evolucionó repetidas veces sobre la plaza. A las 11 comenzó el retiro de los escolares, quienes fueron obsequiados con bombones y pequeñas banderas argentinas. A las 15 se dió principio a la representación teatral ofrecida al pueblo, la cual estuvo concurridísima.

Como estaba anunciado, el Club Bristol, asociándose a las fiestas, ofreció sus salones a la Comisión de Damas Pro Patria, donde se danzó hasta las 21, dándose término al acto con un "lunch" que los señoras ofrecían a los invitados. A las 21 fueron quemados los fuegos artificiales, con lo cual se dió fin a las fiestas preparadas para celebrar el día de la patria, actos en los cuales las damas de la comisión pusieron tanto empeño y entusiasmo patriótico. Esto, que ha conmovido al pueblo en una forma tan entusista, quedará grabado en la población como una de lis fiestas más hermosas que se han efectuado.

Avellaneda

AVELLANEDA, 26. — Con todo entusiasmo se efectuaron los festejos patrios, a pesar de que el tiempo se mostró poco propicio.

En las escuelas del distrito se reunieron los alumnos, desarrollándose programas con números de canto, declamación y música, no faltando tampoco la palabra patriótica de los directores o maestros.

En la plaza Alsina, luego de efectuado el Tedéum que organizó la Junta de Acción Social de la Unión Popular Católica Argentina, efectúose una reunión patriótica, haciendo uso de la palabra D. Rodolfo Meisegeier, quien se refirió al Dogma de Mayo y la vinculación existente entre la revolución y el clero de aquella época. La banda municipal, cedida al efecto, ejecutó el Himno Nacional.

Por la tarde la banda ofreció un concierto en el mismo sitio, y por la noche, de acuerdo con el programa trazado por las autoridades municipales, en la esquina de las calles San Martín y Veinticinco de Mayo se efectuaron exhibiciones cinematográficas, que contaron con numerosa concurrencia.

En San Isidro

SAN ISIDRO, 26.—Con mucho éxito se realizó en el salón del Real Cine la velada preparada por el colegio No. 1 festejando el aniversario patrio.

—Durante la mañana del 24 se efectuó el reparto de bonos en la Intendencia Municipal a los pobres de la localidad con el fin de retirar en el Jockey Club ropas que las autoridades de esa institución donaron con motivo de las fiestas.

—Celebrando el aniversario patrio las autoridades municipales efectuaron un reparto de víveres a los pobres de la localidad.

San Fernando

SAN FERNANDO, 26.—Con el mayor entusiasmo se ha celebrado el aniversario de la revolución de Mayo. El interesante programa preparado por la comisión oficial de festejos, presidida por el Dr. León Rebollo Paz (hijo), fué cumplido en todos sus números con el aplauso del vecindario.

Un número interesante resultó el que realizó el cuerpo de bomberos voluntarios referente al simulacro de incendio en la casa municipal, durante cuya tarea el público numeroso que se había congregado en la plaza Mitre pudo apreciar la pericia y actividad que pusieron de manifiesto los soldados a las órdenes de su comandante, D. Antonio Martínez, y segundo D. Mario Piotti.

Se repartieron víveres a los pobres, habiendo contribuído para ello la casa Lanusse y otras.

El Tedéum resultó muy concurrido, prestando su cooperación un coro formado por vecinos caracterizados. La oración patriótica estuvo a cargo del presbítero Luis García Díaz.

La concentración en la plaza Mitre resultó todo un éxito. Asistieron el intendente municipal, las escuelas del distrito, el colegio de la Misericordia, delegaciones de sociedades y autoridades.

Después de la ejecución del Himno Nacional por la banda municipal, pronunció un discurso el presidente de la comisión, Dr. Rebollo Paz. Luego hablaron varias alumnas del colegio de la Misericordia, siendo muy aplaudidas.

Durante el acto hicieron evoluciones dos aparatos de la aviación civil, cuda entidad quiso adherirse a las fiestas.

Acto continuo se procedió al desfile de los colegios y bomberos voluntarios entre los aplausos generales.

Se repartieron caramelos a los niños, y en el salón municipal se sirvió un "lunch", en cuyo acto, a pedido de los presentes, habló el teniente coronel Eduardo Vega, quien fué muy felicitado.

Por la noche se quemaron fuegos artificiales, y se realizó la función de gala en el Teatro Tamagni, cuya sala congregó a una selecta concurrencia. Habló el vicepresidente de la comisión, D. Gabriel V. Barbará, siendo muy aplaudido.

—La asociación San Martín, cooperadora de la escuela No. 21, que preside la Srta. Ema Pinchinatti, hizo un reparto de ropas y caramelos a los niños.

EL PODER EJECUTIVO DE SANTA FE PRESIDIO UNA MANIFESTACION CIVICA

Hubo además varios actos sociales y populares que tuvieron lucimiento

SANTA FE, 26. — Fué lucido el desarrollo del programa de los actos realizados en celebración del aniversario patrio. Por la mañana a las 10.30 se cantó un solemne Tedéum en la Catedral, con asistencia del gobernador de la provincia, autoridades municipales y jefes del ejército.

Terminada la ceremonia religiosa se organizó una manifestación cívica, presidida por el Poder Ejecutivo, tomando parte en ella una numerosa concurrencia, que desfiló por la calle San Martín hasta la plaza del mismo nombre, donde varios oradores hicieron uso de la palabra. En la Sociedad Rural se llev óa efecto el anunciado festival criollo, del que participó una compañía del regimiento 12 de infantería.

Por la noche, en el Teatro Municipal, la compañía Plus Ultra dió una función de gala, habiendo congregado a una numerosa concurrencia. Finalizada la función pasaron las familias al Club del Orden, donde se improvisó un festival danzante.

Conmutación de penas

Con motivo de la celebración del aniversario patrio, el Poder Ejecutivo ha hecho uso de las facultades constitucionales de conmutación de penas y reducción de las mismas. Esta mañana se dió conocer el decreto respectivo, que comprende los nombres de sesenta penados.

HOMENAJE URUGUAYO

El presidente de la Asociación Patriótica Pro Centenario Uruguayo, D. Enrique Mackinon y Algorta, recibió ayer del Dr. Baltasar Brum, presidente del Consejo Nacional de Administración del Uruguay y de la comisión central organizadora de las fiestas del centenario, el siguiente despacho:

"El Concejo Departamental resolvió dar el nombre de República Argentina al magnífico parque que se construirá inmediatamente sobre la Rambla Sur".

EL PODER EJECUTIVO DE SANTA FE PRESIDIO UNA MANIFESTACION CIVICA

Hubo además varios actos sociales y populares que tuvieron lucimiento

SANTA FE, 26. — Fué lucido el desarrollo del programa de los actos realizados en celebración del aniversario patrio. Por la mañana a las 10.30 se cantó un solemne Tedéum en la Catedral, con asistencia del gobernador de la provincia, autoridades municipales y jefes del ejército.

Terminada la ceremonia religiosa se organizó una manifestación cívica, presidida por el Poder Ejecutivo, tomando parte en ella una numerosa concurrencia, que desfiló por la calle San Martín hasta la plaza del mismo nombre, donde varios oradores hicieron uso de la palabra. En la Sociedad Rural se llev óa efecto el anunciado festival criollo, del que participó una compañía del regimiento 12 de infantería.

Por la noche, en el Teatro Municipal, la compañía Plus Ultra dió una función de gala, habiendo congregado a una numerosa concurrencia. Finalizada la función pasaron las familias al Club del Orden, donde se improvisó un festival danzante.

Conmutación de penas

Con motivo de la celebración del aniversario patrio, el Poder Ejecutivo ha hecho uso de las facultades constitucionales de conmutación de penas y reducción de las mismas. Esta mañana se dió conocer el decreto respectivo, que comprende los nombres de sesenta penados.

LOS ACTOS DE MENDOZA SE CARACTERIZARON POR LA ADHESION DEL PUEBLO

Las fuerzas de la guarnición asistieron al acto efectuado en la plaza San Martín

BAILES SOCIALES

MENDOZA, 26. — Los actos oficiales en celebración de la fecha patria, si bien no tuvieron el brillo de otros años, contaron con la afluencia de numeroso público.

A las 10 se efectuó en la plaza San Martín la ceremonia del izamiento de la bandera, ejecutándose el Himno Nacional, que fué coreado por los alumnos de las escuelas. Participaron en este acto las fuerzas nacionales y provinciales, presidiendo la ceremonia el interventor Sr. Borzani.

El Tedéum en la basílica de San Francisco contó asimismo con numeroso público.

La recepción en la Casa de Gobierno estuvo también animada.

Donde hubo verdadero gentío fué en la plaza Independencia, durante los fuegos artificiales. El hipódromo Andino y las canchas de los clubs Independiente y Rivadavia congregaron multitudes.

Los bailes en los centros sociales se vieron animados, particularmente el del Club Gimnasia y Esgrima.

Las escuelas recordaron dignamente la efemérides, celebrando festivales que constituyeron sin duda los mejores números del homenaje.

En Córdoba

CORDOBA, 26.—Los festejos realizados ayer en esta ciudad con motivo del aniversario patrio contaron con la entusiasta adhesión popular, además del apoyo oficial. El día relativamente templado permitió la afluencia de gran cantidad de público a los actos populares, que cobraron singular animación.

Los programas ya conocidos se desarrollaron en la forma anunciada, realizándose poco después de mediodía el Tedéum en la catedral, con asistencia de las autoridades provinciales y municipales, jefes del ejército y un grupo de altos funcionarios y damas de la sociedad.

Las tropas provinciales que hicieron guardia de honor durante el acto religioso desfilaron luego frente a la Casa de Gobierno, donde se había colocado el palco oficial, desde el cual presenciaron la formación el gobernador y sus ministros, el intendente municipal, jefes del ejército, etc. Numeroso público se había congregado en la avenida General Paz para asistir al espectáculo. Desfilaron también algunas escuelas de la provincia.

Por la noche se quemaron fuegos artificiales en la plaza General Paz en presencia de una extraordinaria muchedumbre y se exhibió una película cinematográfica.

Las fiestas sociales realizadas adquirieron asimismo especial lucimiento. Constituyó un acto destacado la función de gala realizada anoche en el Teatro Rivera Indarte. El "garden party" efectuado por la tarde en los jardines del Crisol Club congregó a un crecido número de familias de los círculos más distinguidos de nuestra sociedad, bailándose entusiastamente hasta muy tarde. La recepción ofrecida después de medianoche en los salones del Jockey Club dió lugar a otra brillante reunión social, de la que participaron familias conocidas de la sociedad cordobesa.

Durante las noches del 24 y 25 permanecieron iluminados numerosos edificios públicos, así como la estatua del general San Martín en la plaza del mismo nombre.

Tucumán

TUCUMAN, 26.—Ayer a las 13 se celebró un Tedéum en la Catedral, con asistencia de las autoridades civiles, militares y eclesiásticas. Acto seguido se realizó un desfile de tropas. A las 18 se efectuó en los salones de El Círculo un té y baile, que se vió concurridísimo por distinguidas familias.

Santiago del Estero

SANTIAGO DEL ESTERO, 26.—Se celebró con animación el aniversario patrio. Todos los actos que se realizaron en la plaza Libertad atrajeron a numeroso público. Después del Tedéum se efectuó un desfile de tropas, constituídas por el regimiento 18 de Infantería y un piquete de guardia cárceles, cuya marcialidad provocó aplausos.

La función de gala de la sociedad coral La Raza en el Teatro Veinticinco de Mayo se realizó ante una sala totalmente llena. Asistió asimismo un crecido público al "match" interprovincial de "football" entre los clubs Mitre y Lanús, cuyo resultado fué un empate en 2 tantos.

En Corrientes se realizó una manifestación patriótica estudiantil

CORRIENTES, 26.—No obstante el tiempo desapacible, la manifestación patriótica que organizó el elemento estudiantil resultó concurrida y entusiasta. El baile en los salones de la Casa de Gobierno congregó asimismo a los elementos más representativos de la sociedad. Además hubo una recepción a bordo del cañonero Rosario, que zarpará de este puerto el día 28.

Villaguay

VILLAGUAY, 26. — En celebración del aniversario patrio el Club Recreo Villaguay dió un baile en sus salones, que resultó muy lucido.

INFORMACION GENERAL

En honor del Dr. Francisco Belgeri

En el restaurante Conte fué servido anoche el banquete que los amigos y colegas del Dr. Francisco Belgeri le ofrecían en ocasión de su viaje a Europa. Asistieron al acto alrededor de doscientos comensales, entre los que se encontraban personalidades representativas del mundo universitario, médico y sportivo. A los postres usó de la palabra el doctor Pedro Benjamín Aquino para ofrecer la demostración, haciendo resaltar en un breve y conceptuoso discurso las características salientes del obsequiado en las diversas actividades en que le ha tocado actuar. A continuación el Dr. Belgeri, profundamente conmovido, agradeció con bellas palabras la demostración de que se le hacía objeto. Finalmente usaron de la palabra, abundando en amables consideraciones para el obsequiado, el ingeniero Adolfo Mujica y el Dr. Juan Pignier.

El Dr. Belgeri se embarcará esta noche a bordo del vapor Conte Verde para Europa en viaje de estudio, que durará cinco meses, y en los que se dedicará a visitar las principales clínicas oftalmológicas del viejo continente.

Se hizo otro depósito de oro en las legaciones

El Banco Anglo-Sudamericano depositó ayer en Londres a la orden de la embajada argentina la suma de 100.000 libras esterlinas en oro, retirando su equivalente en moneda legal de la Caja de Conversión, de acuerdo con el decreto de fecha 15 de enero pasado.

Con ese depósito el metálico que se encuentra en el extranjero a la orden de las legaciones argentinas asciende a 7.112.800 pesos oro, habiendo aumentado la circulación fiduciaria en 1.145.454,55 pesos moneda legal.

Demostraciones

Los directores y personal superior de la casa Pedro y Antonio Lanusse ofrecieron una comida a D. Pedro M. Bossero en el restaurante Ferrari, con motivo de su retiro de aquélla después de una eficiente actuación durante 32 años.

—Con motivo de cumplir veinticinco años de labor en la Caja de Conversión, los compañeros del subsecretario de la misma, D. Pastor F. Vadell, le ofrecerán mañana una comida en el restaurante Ferrari.

El profesor español Rodolfo Llopis hablará en la Casa del Pueblo

Hoy a las 21, en la Casa del Pueblo, disertará el profesor de la Escuela Normal de Madrid Rodolfo Llopis, con los auspicios de la comisión de cultura, sobre "Los valores culturales de la España actual". La conferencia será ilustrada con un "film" en que se ven desfilar las instituciones de cultura y los hombres representativos de la España nueva, como son Giner de los Ríos, Menéndez y Pelayo, Joaquín Costa, Benito Pérez Galdós (precursores) y Cossío, Miguel de Unamuno, Menéndez Pidal, Río-Hortega, Américo Castro Ramón y Cajal, etc. El orador será presentado por el Dr. E. Mouchet.

La entrada será libre.

Asociación La Cruz Verde

Con la asistencia de un crecido número de asociados celebró su asamblea general ordinaria la asociación La Cruz Verde.

La memoria y el balance correspondientes al ejercicio fenecido fueron aprobados sin mayores objeciones. Finalmente se nombraron dos comisiones internas.

Actividades de una delegación mendocina

Se encuentra en esta capital una delegación del radicalismo personalista de Mendoza, integrada por los Sres. Manuel Lugones, Emeterio Olguín, Adolfo Ahumada, Gervasio y Ernesto Rubilar, Simón Sara, Domingo Cejas, Rubén Palero Infante, Manuel Recabarren y Nicolás Ojeda, la que, además de suministrar diversos informes a la Comisión de Poderes de la Cámara de Diputados con respecto a las últimas elecciones nacionales de dicha provincia, se ha propuesto organizar algunos actos públicos para explicar la obra cumplida por el lencinismo y la acción desarrollada por la actual intervencomité.

El primero de estos actos se realizará hoy a las 18 en Corrientes y Carlos Pellegrini, con los auspicios del comité universitario. Hablarán los Sres. Rubén Palero Infante, Manuel Lugones, Manuel Recabarren y Angel S. Taboada.

NOTAS SOCIALES

En la Diplomacia—

El embajador del Brasil y su esposa la Sra. de Rodrigues Alves reunieron anoche en una comida a un grupo de sus relaciones.

➵ Se encuentra mejor la esposa del embajador de España, Da. Isabel Amy de Danvila.

➵ La esposa del agregado civil a la embajada de España, Da. Jane Grenier de González Arnao, reunirá hoy a un grupo de sus amistades.

En memoria del ingeniero Emilio Mitre—

En memoria del ingeniero Emilio Mitre y con motivo de cumplirse el 21º. aniversario de su fallecimiento se rezaron ayer misas en la iglesia de Nuestra Señora del Pilar. En la ceremonia se renovó la expresión del profundo sentimiento de pena que produjo la desaparición del ilustre estadista, cuya figura se recuerda con respeto y con cariño en todos nuestros altos círculos.

Reuniones—

La Srta. Marta Rodríguez Alcorta reunió anteayer a un grupo de sus amistades en un "cocktail-party" en obsequio de Da. Susana Rodríguez Alcorta de Ortiz Basualdo, que en breve partirá para Europa.

Asistieron las señoras:

Marta Bosch de Zemborain, Marcela Torres Duggan de Helguera, Mercedes Ocampo Paz de Robirosa, María Matilde Méndez de Aguirre Lynch, Clara Becú de Bulirich, María Josefina Riglos de Peña, Colette Smith de Gramajo y Lucrecia Salas de Peña; las Srtas. Marta Ocampo Paz, Delia Carmen y Elena Ocampo Alvear, Angélica Pueyrredón, Marta Bosch Alvear, Justa Grondona del Carril, Mercedes Inés Leloir Unzué, Leonor y Mercedes Anchorena Uriburu, Otilia Rodríguez Alcorta, Adela Zuberbühler, Susana Torres Duggan, Silvia Casares, Carlina de Estrada y Marta Malaver, y un grupo numeroso de caballeros.

➵ Con motivo de cumplir hoy sus bodas de plata, D. Faustino Alsina y su esposa Da. Adriana Alsina Moreno harán decir una misa en acción de gracias en la capilla del Carmen y por la tarde recibirán el saludo de sus relaciones.

➵ En vísperas de su enlace, la Srta. Dora Foster Nazar recibirá a sus relaciones mañana después de las 18.

➵ Con ocasión de su enlace, la Srta. Alicia Pera Tomkinson recibió ayer a sus relaciones, originándose una animada reunión.

Comidas—

Se realizó ayer la comida que ofrecían el barón Antonio de Marchi y su esposa Da. María Roca en obsequio de un grupo de sus relaciones.

Fueron comensales:

El embajador de Italia y su esposa la condesa Pignatti Morano di Custoza, el consejero de la misma embajada, Sr. Giuseppe Gazzera; el primer secretario de la misma, Sr. Antonio Rosset Desandré; el agregado de aviación, general Francisco De Pinedo; Da. Julia Blanca Roca de López, las Srtas. Eloisa Juárez Celman y Antonia de Faría, el conde Colli di Felizzano y D. Julio Antonio de Marchi.

➵ La Srta. Susana Baron Supervielle ofrecerá el sábado próximo una comida en obsequio de sus amistades.

➵ D. Victorio Zouninos y su esposa ofrecerán esta noche en su residencia una comida en honor de monseñor Julio Arnedo, con motivo de su reciente designación de vicario capitular en Catamarca.

➵ En el Jockey Club se realizará esta noche la comida que en obsequio de un grupo de sus amistades ofrece D. Horacio Williams.

Casamientos—

La ceremonia de la consagración del enlace de la Srta. Susana Passo Rosa con el Sr. José Sastre, realizada ayer por la tarde en la iglesia de San Agustín, asumió particular relieve, congregando una concurrencia muy numerosa, que llenaba totalmente las naves del templo, cuya habitual ornamentación realzaban macizos de crisantemos y plantas exóticas artísticamente combinadas.

Fueron padrinos de la boda doña Susana Rosa de Passo y D. Angel Sastre.

La Srta. de Passo Rosa entró en el templo con el Dr. Pedro Passo, mientras la orquesta interpretaba la marcha de "Lohengrin". Una elegante "toilette" de gasa "lamé", con larga "traine" de la misma tela y velo de tul de ilusión sujeto al peinado por una ligera guía de azahares, acentuaba la belleza juvenil de la novia.

El novio, acompañado de la madrina del acto, aguardaba en el presbiterio.

Terminada la ceremonia se realizó en casa de la familia de la novia una recepción de carácter íntimo.

➵ En la iglesia del

SE ESTRENO ANOCHE LA ULTIMA COMEDIA DE MARTINEZ SIERRA

CATALINA BARCENA LA DIO A CONOCER EN LA OPERA

Con "Triángulo" se Propone su Autor Iniciar una Nueva Manera

Rodeada de la expectativa que le imprimen ser la última producción de D. Gregorio Martínez Sierra y el anunció de que en ella el aplaudido autor de "El corazón ciego" ensaya una nueva manera, subió anoche por primera vez al escenario de la Opera su comedia en tres actos titulada "Triángulo". Su intriga gira alrededor de Faustino, su protagonista, que se ve, de pronto e involuntariamente, en una situación de bigamia. Casado con Diana, una mujer apasionada y envolvente, la pierde en un naufragio, y un tiempo después vuelve a contraer matrimonio con Marcela, tipo opuesto, más apacible, con un cariño más tranquilo, pero igualmente arraigado. Faustino las quiere a las dos, al parecer por igual, aunque de distinta manera y siempre dentro de su modalidad un poco insatisfecha. Pero cuando celebra el primer aniversario de su segundo casamiento aparece imprevistamente Diana, la primera esposa que, salvada del naufragio en el que se le creyó perdida, fué a dar a una tierra, alejada de toda civilización, a la que la reintegró un avión que dió en pasar casualmente. Vuelve frenética de encontrar de nuevo a su marido y experimenta una primera satisfacción al ver su gran retrato presidiendo la sala; pero en seguida un más positivo disgusto, ante la entrada de Marcela, y mayor todavía al enterarse de que es la segunda esposa de su marido. La lucha entre estas dos mujeres en el espíritu de Faustino va a constituir toda la intriga de la obra, y su elección de una u otra, que no se producirá nunca, su latente expectativa. Faustino ha querido con intensidad y tal vez con mayor poder sensual a Diana, y la atracción se hace aguijoneante, a la vista de su piel voluptuosa bronceada en el sol africano; pero quiere también a Marcela con un cariño más tranquilo, quizá con más apacible ternura, y no se resigna a separarse de ella. Y no se resigna ni a perder a Marcela ni a renunciar a Diana, y sigue así, irresoluto, vacilante, enloquecido, hasta que cae el último telón, sin que haya optado por la una o por la otra, y sale luego, a telón bajo, proponiendo al público que dé la solución que él no ha sabido encontrar, sentándose en una butaca mezclado entre los espectadores, y saliendo luego por el corredor de las plateas en expectante efecto pirandeliano.

* * *

Las primeras palabras tienen que ser de elogio al escritor que en la madurez de la vida, y con una vasta labor realizada, siente la fatiga de repetirse, el afán de andar por nuevos caminos, de pulsar nuevas formas de expresión, y se lanza a realzarlos con entusiasmo y fe de juventud. Días pasados, y refiriéndose a su nueva manera, de la cual esta pieza es el primer ensayo, y en la que ya está realizando otro, "Sortilegio", próximo a concluirse y cuyo estreno absoluto se realizará en Buenos Aires, expresó que ya no le interesa continuar transitando por la vieja senda y que sólo el aliciente de hacer cosas completamente distintas a las que ha hecho hasta ahora lo mueve a continuar produciendo. Tal inquietud intelectual, tan plausible como el poco frecuente afán de renovarse, tiene, por fuerza, que predisponer un juicio favorable y que dictar palabras que lo alienten a continuar en el rumbo que acaba de tomar, no sólo por el interés que en sí encierra toda renovación, sino porque realmente el nuevo teatro que quiere realizar D. Gregorio Martínez Sierra, y del que la pieza estrenada anoche es la primera muestra, ya deja ver que, aun con defectos evidentes y reparos forzosos, lo lleva a un plano de más alto esfuerzo intelectual y más enjundiosa substancia que la que ha venido volcando en el molde amable y grato de sus anteriores y celebradas comedias.

En más de un elemento, de los que le han servido para constituir "Triángulo", se advierte el deseo de aproximarse a la nueva manera de hacer teatro y de elegir como trama asuntos de más medula que la que suele ser habitual en sus festejadas producciones. Hay así un tema que proporciona esa materia, que encierra interés y que ha solido ser relativamente poco explotado en la escena, pese a presentarse con tanta frecuencia en la vida: el hombre enamorado de dos mujeres. El tema, pródigo en ahondamiento psicológico, en experiencia de sentimientos y hasta en situaciones de espontánea y flúida teatralidad, da de por sí un jugo que podría llevar hasta a la obra de altos valores. También la forma de plantear y desarrollar la intriga, y descartados algunos recursos de vieja fábula escénica, como la mujer que vuelve después de haber estado cinco años encerrada en una tierra inaccesible, pone de manifiesto que el autor corta las ligaduras de las convencionales reglas del teatro para desenvolverse, no sólo con mayor libertad, sino con un sentido más de vida en los personajes y de más penetración en los sentimientos, y hasta su mismo desenlace, sin desenlace, es un alarde técnico que, si en la forma es apegadamente pirandeliano, en el fondo, en cambio, se justifica plenamente como que, al igual de "Cosí e (se vi pare)", por motivos en particular diferentes pero en su esencia análogos, su desenlace es no tenerlo, aunque el público, acostumbrado y ávido de soluciones concretas, se sorprenda y hasta se defraude, por la sencilla razón de que aquel hombre, entre sus dos mujeres, nunca llegará a decidirse por ninguna, y si, como se insinúa, tal vez se vaya con Diana, será simplemente porque ésta sale en su busca, mientras la otra se queda quieta, inmovilizada de estupor y de timidez.

Sólo que es forzoso señalar un reparo, y tal vez haya de agradecerlo el autor, que está de buena fe en la nueva senda y que, por lo tanto, ha de interesarle transitar por ella disponiendo de los más apropiados elementos para lograr el pleno éxito y la más perfeccionada expresión de su trabajo: hay entre la armazón escénica, o sea entre el corte relativamente novedoso de la pieza y el diálogo en que se expresan los personajes, una visible desarmonía, motivada por una bien sencilla y explicable razón: el autor no ha limado todavía suficientemente la nueva herramienta, tan distinta a la anterior, con que valiente y plausiblemente se ha lanzado ahora a hacer teatro. La pieza tiene, en el desarrollo de su intriga y en sus alardes de nueva técnica, sobre todo el final, un corte muy moderno, y, en cambio, en su diálogo, en los temas que en él se vuelcan, y sobre todo en el tono en que se desarrolla, se oye la voz constante de la vieja comedia, de las anteriores comedias de Martínez Sierra, de las mismas que el autor ha querido ya dejar para lanzarse en una completamente distinta labor.

Este tono sin duda la perjudica, no sólo por la objeción relativamente teórica, de que la armazón y la palabra caminan con dos tiempos distintos, sino porque le quita, ademas, de fuerza dramática, relieve vigoroso, al extremo de que hay escenas, toda la segunda parte del segundo acto, por ejemplo, y aun la mayor parte del tercero, en que el espectador no discierne si aquello ha sido concebido en serio o en broma, y, propenso a equivocarse, se decide por esto último, que es, queremos creerlo, lo contrario del noble pensamiento que ha inspirado la obra. Todo ello, claro está, sin desconocer lo loable del propósito y las innegables condiciones de D. Gregorio Martínez Sierra, para tentar una nueva manera y colocar más alto su punto de mira, lo que deseamos y esperamos que realice en cuanto se aleje un poco más del viejo ritmo y tenga más acerada la herramienta de trabajo.

* * *

La interpretación fué, desde luego, y es lo primero que cumple señalar, de la homogeneidad y el ajuste que son ya inseparables de las actividades escénicas de este conjunto. Pero, tal vez no haya sido enfocada con acierto; y no lo ha sido por dos motivos. Primero, por el tono, o sea lo que ya dijimos al juzgar la pieza y que se hace todavía más visible al encarar la versión interpretativa. Los actores del conjunto español de la Opera realizaron su trabajo procurando y consiguiendo la animación externa. De así que la pieza impresionara, movida, ágil, entretenidamente jugada. Pero esa animación y ese movimiento la llevaron a acentuar los perfiles cómicos y a presentar como muy graciosa la desesperantemente seria situación del protagonista. Esto, por una parte, y por otra, una evidente equivocación de reparto, que proviene del error sin duda más generalizado y contra el que por desgracia parecen no reaccionar ni los directores de más reconocida capacidad—en este caso D. Gregorio Martínez Sierra—y que consiste en que el primer papel debe hacerlo siempre la primera actriz, le venga bien o no le venga, y esto último ocurría con la obra de anoche, a sus especializados medios interpretativos. "Le physique du role", bello hallazgo francés y artículo primero del evangelio teatral de Max Reinhardt, parece estar desterrado de la organización de los elencos que nos visitan, y con ello se obtiene, desde luego, el desfavorable efecto de que el público no entra en el personaje, por la sencilla razón de que los personajes, como todas las emociones primeras, ante todo, entran por los ojos. Resultaba evidente que el papel que, por mandato ineludible de este "physique du role" tenía que encarnar Catalina Bárcena, era el de Marcela, la mujer apaciblemente conyugal y el que estaba retratado y por ello mismo era de desear la prueba para ver si podía alcanzarlo, en Helena Cortesina, era el de Diana, la mujer voluptuosamente bronceada en el sol africano. Pero, como el primer papel tiene que hacerlo la primera actriz, se hizo el reparto al contrario, y de ahí que la ficción escénica, aun haciendo ambas cada parte lo mejor posible, no llegó en ningún momento a provocar la sugestión de realidad física que debe alcanzar el personaje de teatro para presentarse con verdad de vida a los ojos del espectador. Esto no quiere decir que hayan estado mal, ni mucho menos. Salvaron con decoro y hasta con eficacia escénica la verdad externa, pero carecieron de la fuerza sugestiva que sólo se obtiene cuando el intérprete es el retrato de su personaje. Los restantes, todos muy correctos y, en particular, muy medido Collado, muy graciosa Milagros Leal y muy lucida la presentación escénica, en especial la estilización brillante y suntuosa del barco del primer acto.

Enrique De Rosas, Carlos Bellucci, Arturo García Buhr, Santiago Gómez Con, Ricardo De Rosas y César Fiaschi, en "Veinticuatro horas Dictador", pieza en cuatro actos de Enrique García Velloso, reprisada recientemente en el Teatro San Martín

WARNER OLAND EN "EL MISTERIOSO Dr. FU MANCHU"

Se Trata de una Película de Corte Común

Producción sonora Paramount Films. Dirección de Rowland Lee.

Intérpretes principales:

Warner Oland
Neil Hamilton
Jean Arthur

Se inspira en una novela de aventuras emocionantes, hechos misteriosos y venganzas ocultas la película sonora "El misterioso doctor Fu Manchú", que acaba de estrenarse y que tiene al frente de su elenco la figura del actor Warner Oland, especializado en la interpretación de personajes como el que le ofrece esta obra, que es el de un chino realizando siniestras combinaciones.

Warner Oland tiene una notable habilidad para las caracterizaciones de toda índole y especialmente en las de personajes de razas extrañas ha cumplido algunos trabajos memorables.

El de la obra presente es bueno, bien que no se pueda apreciar como es debido su labor porque se trata de una producción originariamente hablada, que se ofrece con sincronización musical y títulos en lugar de los diálogos, según se viene haciendo con la mayor parte de las películas norteamericanas.

Los hechos de la obra comienzan en la China, en Pekín, durante los ataques de los boxers en 1900. El protagonista es un chino bondadoso y pudiente, amigo de los blancos, a quien éstos, sin querer, durante uno de los combates, provocan la muerte de su esposa y de su hijo. Se arrepiente éste de todas sus bondades y se convierte en terrible enemigo de aquéllos a quienes había considerado como amigos. La criatura blanca, que un británico confía a su custodia en un momento supremo, servirá, pasados los años, de gran ayuda al misterioso doctor Fu Manchú, para realizar sus planes. Es así como se les vuelve a ver en Londres, dispuesto el chino a exterminar toda una familia e hipnotizando a la chica blanca cada vez que la necesita para sus criminales manejos. Varias muertes suceden, inclusive, al final, la del propio Fu Manchú.

Es inverosímil la obra. Tiene, como valor, en todo caso, excelentes interiores y el conjunto aparece como una realización común.

En el Ateneo se ofrecerá esta noche una comedia de Samuel Eichelbaum

Esta noche ofrecerá la compañía de la actriz Eva Franco la primera representación de la comedia de Samuel Eichelbaum "Señorita". Una labor mantenida en todo momento en un plano decoroso y que en muchos momentos se ha levantado con aciertos de vivo interés estético—tales son sus obras "Un hogar", "La cáscara de nuez", "La mala sed", "El ruedo de las almas", "La hermana terca" y alguna otra—que le han dado dignidad artística a su autor.

"Señorita" ha sido estrenada hace varios años en uno de los teatros de nuestra capital, incorporándola más tarde a su repertorio la compañía de Eva Franco. Pero por exigencias de los elencos y la modalidad del género había tenido que ser reducida por su autor a un acto. Esta noche se representará en la forma en que fué escrita y concebida, por lo que bien puede considerarse su representación como un estreno. Ha querido el autor presentarnos un carácter de mujer a quien un paso indebidamente dado ha hecho fuerte y personal. Elena, que es la heroína, rechaza todos los prejuicios y preconceptos sociales para refugiarse en sus propias ideas y en sus propios sentimientos. Tal actitud de independencia, que para muchos es de audacia, es para ella simplemente de una noble valentía. Eichelbaum ha tratado su tema en cinco actos, y la obra será ofrecida en el Ateneo de acuerdo con el siguiente reparto:

Elena . . . . . Eva Franco
Tía Rosaura . . . . . Felisa Mary
Chola . . . . . Ana Arneodo
Don Eduardo . . . . . José Franco
Serafín . . . . . Diego Martínez
Sirvienta . . . . . Elsa Martínez
Ernesto . . . . . Carlos Boubier
Don Paco del Piñar . . . Gustavo Cavero
Eugenio Puentes . . . . Alberto Campos
Jacinto García Ferreyro . . Pablo Piazza
Concepción G. Ferreyro . Raquel Martínez

En el Cómico se estrenará esta noche un sainete

Esta noche dará a conocer la compañía del Cómico un sainete en un acto y dos cuadros, de Botta y Molinari, titulado "Mercado de Abasto". La obra, que exige un numeroso reparto, dará lugar a que intervenga la mayor parte de las figuras del elenco, estando los principales papeles a cargo de las actrices Marga, Giménez y Díaz de Mendoza y de los actores Ruggero, Otal, Alippi, Arias y Perelli. La obra será ofrecida en la segunda sección de la noche.

"La señora Rosa" ocupará el cartel vespertino del San Martín

Esta tarde la compañía nacional Rivera-De Rosas ofrecerá al público del San Martín la reposición de la comedia dramática de Sabatino López, traducida por Julio F. Escobar, "La señora Rosa", que el mismo elenco estrenó durante su temporada en el Ateneo. Mañana por la tarde el cambio de cartel se efectuará con la comedia de los hermanos Alvarez Quintero "La boda de Quinita Flores". En las funciones nocturnas continuará representándose la pieza de Enrique García Velloso "Veinticuatro horas dictador".

Han sido contratados para el Excelsior un calificado actor y una actriz israelitas

La empresa del Excelsior ha asegurado para su actual temporada israelita el concurso del actor Sam Goldenberg, a quien se considera como uno de los más representativos intérpretes del teatro judío de la hora actual y que actúa en estos momentos con aplauso en Nueva York. Se espera a Goldenberg para la primera decena del próximo mes, habiéndose embarcado con él la actriz Estela Adler, que goza asimismo de prestigio en los teatros de dicha colectividad y que ha sido comprometida como "partenaire" del mencionado comediante. Goldenberg, que hace no pocos años estuvo entre nosotros, cultiva un repertorio preferentemente dramático, y entre las obras están inscriptas las más calificadas de la literatura escénica israelita y no pocas traducciones de las de valor universal.

En dicha sala reaparecerá mañana el actor Josef Marcovich, de quien tuvimos oportunidad de ocuparnos con elogio con motivo de su "debut", quien lo hará con "Un millón por un judío", de la que es autor y principal intérprete. El viernes se dará a conocer "El alegre vagabundo", que constituirá una novedad para el público israelita de nuestra capital, estando el personaje central a cargo del actor Jacobo Rejzait.

Se representará "Nieve" por décima vez hoy en el Argentino

La compañía del Argentino ofrecerá esta noche por décima vez la pieza en cuatro actos del escritor polaco Estanislao Przybyszewsky "Nieve", traducida al castellano por don Alberto Gerchunoff. En esta pieza interviene, como se sabe, la actriz Berta Singerman, que tiene a su cargo el principal personaje femenino.

ARTE Y CONFERENCIAS

EXPOSICIONES

Comisión Nacional de Bellas Artes. XVI Salón Nacional de Acuarelistas.

—La Peña. Exposición de pintura de Tito Menna. De 16 a 24.30, hasta el 31 del actual.

—Galería Müller. Exposición de cuadros de Leo Putz. Hasta el 2 de junio.

—Galerías Witcomb. Exposición de pintura española organizada por D. Justo Bou. Hasta mañana.

—Camuatí. Exposición de obras del pintor argentino Antonio P. Ballerini, 18 cuadros. Hasta el 30 del actual.

—Amigos del Arte. Primer Salón Anual de Fotografía organizado por la Sociedad Estímulo de Bellas Artes. Hasta el 31 del actual.

—Asociación Wagneriana. Exposición de obras del pintor uruguayo Rafael Barradas.

—Asociación Amateurs de Football. Muestra de obras de D. B. Roca Ocampo, inspiradas en el juego de "football".

CONCIERTO PARA HOY

Odeón. Concierto del pianista Walter Rummel. A las 17.30.

CONFERENCIA PARA HOY

Obra Cardenal Ferrari. Monseñor Gustavo Franceschi. Tema: "San Pablo de Tarso". A las 17.45.

La segunda velada del Colón

Para segunda función de abono se pondrá en escena esta noche la ópera "Don Carlos", de Verdi, que hace algunos años no se escuchaba aquí. Posterior a "La Traviata", "Il Trovatore" y "Rigoletto", esta obra, que se estrenó en París, no logró, sin embargo, la popularidad de aquéllas, que han difundido el nombre de Verdi por el mundo entero. "Don Carlos", que dirigirá Héctor Panizza, tendrá por intérpretes a Luisa Bertana, Clara Jacobo, Aurora Retori, Tancredo Pasero, Georges Thill, Carlos Galeffi y Carlos Walter.

Esta ópera se repetirá en la primera matinée de abono, que se efectuará mañana. Para el viernes, en tercera función de abono, se anuncia "El Crepúsculo de los Dioses", de Wagner, concertado por Héctor Panizza, con las Sras. Llacer, Bertana, tenor Fagoaga, bajo Pasero, etc.

Fué celebrada en el Maipo la reposición de "El demonio fué antes ángel", de Benavente

Varió anoche su cartel la compañía de Lola Membrives, poniendo en escena por ver primera en su temporada del Maipo la comedia de D. Jacinto Benavente "El demonio fué antes ángel". Esta obra, juzgada en oportunidad de su estreno en Buenos Aires por el elenco de Concepción Olona, que la dió a conocer hace tres años en el Marconi, y dentro de la cual, además de las características del teatro de Benavente en cuanto se refiere a la calidad y armonía del diálogo, se observaron atisbos de renovación en sus procedimientos escénicos, tuvo anoche en el Maipo una versión cuidada y eficiente. Lola Membrives animó la figura de Casilda con una justa comprensión del problema sentimental de la heroína, y Esperanza Ortiz, en el personaje de Fernanda, dió emoción a su labor, constituyendo la escena del tercer acto entre ambas—una de las más felices de la obra—el punto saliente de sus interpretaciones. Amparo Astor compuso con sobriedad y acierto la figura de la Marquesa de Castro Osorio, compartiendo Puga, Fresno y Roses, en los principales papeles masculinos, las demostraciones de aprobación del auditorio.

Mañana esta compañía ofrecerá la tercera novedad de su temporada. Consistirá en el poema de los hermanos Manuel y Antonio Machado "La Lola se va a los puertos", que Lola Membrives cuenta entre los éxitos más significativos de su actuación última en Madrid, y la que llega precedida de los conceptos elogiosos de la prensa española. Como informamos en oportunidad, la versión de la obra en Buenos Aires irá precedida—por expreso pedido de los autores—de la poesía de igual título en que se inspira la comedia, y la cual será recitada por la artista nombrada.

Actuará en el interior una compañía circense y de "varietés"

Bajo el rubo de Spartacus Troupe se ha constituído un conjunto de números de circo y "varietés", que tiene el propósito de realizar una jira por diversas localidades del interior de la República. Participan de la compañía treinta artistas, nacionales y extranjeros, y se propone partir de nuestra capital a mediados del mes próximo.

MUSICA

El Trío Buenos Aires dió un concierto en la Asociación Wagneriana

Con asistencia de numeroso auditorio efectuó anoche en la Asociación Wagneriana un concierto de música de cámara el Trío Buenos Aires, constituído por los Sres. Arturo Luzzatti, Pedro J. Napolitano y Walter Pratesi, conjunto que recientemente se ha hecho aplaudir mucho en diversas ciudades de Italia, donde se elogió la excelencia de sus interpretaciones. Para la sesión que nos ocupa había preparado un programa formado por el Trío No. 7 op. 97 de Beethoven, tres nocturnos de Bloch, — andante, andante quieto y tempestuoso — y, por último, el Trío en la de Pizzetti tan bello en su factura como en su contenido. Los Nocturnos de Bloch, de una escritura sólida y un agradable sentimiento, algo impersonal, fueron muy gustados, en particular el segundo. Como las anteriores obras, beneficiaron de una interpretación muy correcta, de sobrio estilo y con buenas sonoridades. Los Sres. Luzzatti, Napolitano y Pratesi obtuvieron expresivas demostraciones de aprobación de su auditorio.

En la Cultural Diapasón se efectuará una audición de canto

El tenor Carlos Rodríguez celebrará en la Cultural Diapasón una audición de canto mañana a las 18, acompañado al piano por D. Aldo Romanello. Su programa comprende obras de Rossini, Cimarosa, Mozart, José Ma. Franco, Turina, Moussorgsky, Vassilenko y Tcherepnin. En esta asociación la Sra. Elena Smirnova ha dado comienzo a la preparación de danzas clásicas para los espectáculos que se ofrecerán en dicho local.

Hoy dará su segundo recital Walter Rummel en el Odeón

El pianista Walter Rummel dará hoy a las 17.30 su segundo recital, interpretando obras de Haendel, Bach, Beethoven, Chopin y Wagner, transcriptas por Brassin y Liszt.

Jacques Thibaud efectuará otro concierto el jueves próximo

El violinista Jacques Thibaud, que tanto éxito acaba de obtener en el Odeón, celebrará su tercer concierto el jueves próximo a las 17.30 con un programa que publicaremos oportunamente.

Todo un Regalo

EN CONFECCIONES

Obsérvelas, tan baratas y no les falta un detalle.

Cuando se tiene un dominio en el arte de vestir y la práctica de crear cosas de gusto, es imposible amoldarse a variarlas por una cuestión de diferencia de pesos. Por ello nuestra confección, sea cual fuera su costo, siempre es la misma en cuanto se refiere a su "chic", a su elegancia y a su envidiable costura.

VEA Vd., SEÑORA, NUESTRAS VIDRIERAS, QUE SON EL MEJOR EXPONENTE DE ESTA AFIRMACION.

No. 93.- ELEGANTE por sus líneas modernas, es este TAPADO confeccionado en fina gamuza de lana, colores de actualidad, cuello y puños de fina piel al tono y todo forrado en broché de seda. Precio especial $ 85.-

No. 85.- UN verdadero regalo es este TAPADO hecho en fina gamuza de lana, colores de moda, gran cuello y puño de piel Castoret, y todo forrado en seda. Gran reclame . . . $ 58.-

No. 36.- ESTE VESTIDO de líneas encantadoras está confeccionado en rico Mongol de lana, con detalles de gran actualidad, en todos los colores de moda, talles 40 y 42. . . . . $ 35.-

REDITOS EN 10 MESES

TIENDA San Martín

MAIPÚ CANGALLO y Dnal. NORTE

Para toda clase de Labores

Grandes Almacenes San Juan ofrecen el mayor surtido:

13.- LANA "San Juan", torción muy aparente para tejer, surtido en colores, el ovillo de 100 gramos $ 1.95. La misma calidad, en ovillos de 30 gramos $ 0.65

SEDA cordonet "La Nieve", para tejer o bordar, completo surtido de colores, en carretes de 50 metros, la caja de 10 $ 1.60; cada uno $ 0.20

LANA "Maravilla", para alfombras de smirna, todos los colores por escalas, en madejas de 100 gramos $ 1.10

LANA sedificante "San Juan", 5 cabos, en varios colores, la madeja de 50 gramos $ 1.15

LANA "Victoria", matizada con seda de gran apariencia y duración, en todos los colores, la madeja de 45 gramos $ 1.20

682

682 SEDA "La Maravilla", para tejer o bordar, en todos los colores, la madeja $ 0.35

ALGODON perle muy sedificado, grosor N° 5, surtido en colores, el ovillo de 50 gramos 0.90. En grosor N° 5, el ovillo de 20 gramos $ 0.40

SEDINA, nueva seda acresponada para tejer, en colores de moda, la madeja de 40 gramos $ 1.80

CANAMAZO smirna, especial para alfombras, color crudo, ancho 130 cms., el metro $ 4.20 y 100 cms. $ 3.50

861.- GOBELINOS de fina calidad, empezados y con el material para terminar, en varios dibujos, para almohadones o banquitos $ 17.

Gran surtido en labores, punto gobelino, y otros de gran actualidad, como para sillas, banquetas, taburetes, cuadros, etc.

LANA "La Maravilla", de mucha duración, surtido en colores y blanco, la madeja de 40 gramos $ 0.40

LANA "La Maravilla Extra", 4 cabos, de gran duración en todos los colores, la madeja de 45 gramos $ 0.65

LANA "Shetland", torsión muy esponjosa, en blanco y colores nuevos, el ovillo de 50 gramos $ 0.80

LANA "Zephir Santa Genoveva", en blanco y todos los colores nuevos, el ovillo de 50 gramos $ 0.80

LANA "Camelaine", pelo de camello natural la madeja de 50 gramos $ 0.90

87

87 LANA "Polo", 4 cabos muy espumosa, completo surtido de colores, la madeja de 50 gramos $ 0.75

GRANDES ALMACENES San Juan

TIENDA

Alsina y Piedras - Buenos Aires

LA RENAISSANCE

CARLOS PELLEGRINI 513 Bs. AIRES

En su tradicional

SEMANA FIN DE MES

que empieza HOY

le ofrece, además de los SALDOS y RETAZOS de encajes, galones metálicos, flecos, tules, telas etc., la oportunidad de adquirir las mejores calidades de

LANAS

para tejer y bordar, varias calidades, saldo de colores, a . . . . . $ 0.50 LA MADEJA

Hilo para macramé, ovillo de 50 gramos, a . . $ 0.30 EL OVILLO

513 513

Como todas las OFERTAS EXCEPCIONALES que hacemos, NUNCA SE REPETIRA. Aprovéchelas cada vez que se presenten.

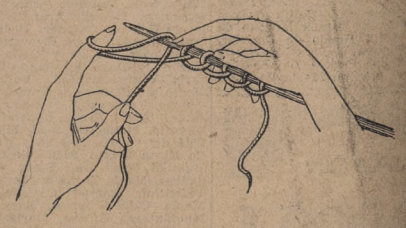

LA RENAISSANCE

CARLOS PELLEGRINI 513 BUENOS AIRES

Paramount

presenta su primer película totalmente hablada en Español.

"EL CUERPO DEL DELITO"

Ó

"JUEGO, AMOR, y SANGRE."

CON

BARRY NORTON · MANUEL CONESA
ANTONIO MORENO · RAMON PEREDA
ANDRES SEGUROLA · MARIA ALBA
MARIA CALVO · VICENTE PADULA

La primera de la serie de producciones con 100 % de diálogo en español que presenta la Paramount. Tiene un asunto que subyuga, a cargo de un notable grupo de intérpretes.

MARIA CALVO
(MRS. BANNING)

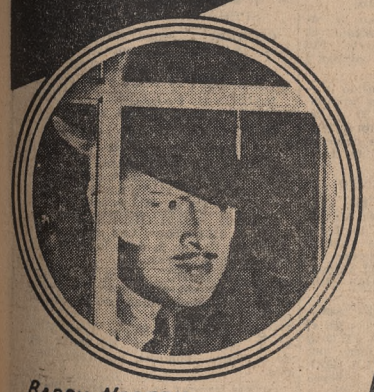

BARRY NORTON
(ADOLFO MAHLER)

MANUEL CONESA
(ALBERT BRECHER)

HOY
Y DIAS SUBSIGIENTES
CINE
SUIPACHA

SUIPACHA 442

EXCLUSIVAMENTE

PRECEDIDA DE UNA SELECCION DE ACTOS BREVES

1.—"AL SON DE LA LOMA". Rumba cubana.
"MUSAS LATINAS". Canción. Marta Rocafort.
2.—"PROMESA NUPCIAL". Dibujos cómicos.
3.—"UNA FURTIVA LAGRIMA". Tito Schippa.
"PESCADORES DE PERLAS". Aria de Nadir.
4.—ACTUALIDADES PARAMOUNT.
5.—"LA PALOMA". Dibujos musicales.
6.—SKETCH. Maurice Chevalier.

ANTONIO MORENO
(HARRY GRAY)

RAMON PEREDA
(PHILO VANCE)

MARIA ALBA
(MISS DELROY)

ANDRES SEGUROLA
(ANDRES BENSON)

¡EL EXITO SIN PRECEDENTES!

MAURICE
CHEVALIER
"EL DESFILE del AMOR"

Super PARAMOUNT Sonora · DIRIGIDA POR: ERNST LUBITSCH

INICIO SU LABOR EL CONGRESO DE LA U. FERROVIARIA

Fué considerado, en primer término, el estado de relaciones con La Fraternidad

REUNIONES DE HOY

En el local de la calle Rincón 1141 inició ayer sus deliberaciones el VII congreso anual de delegados de la Unión Ferroviaria.

Las dos reuniones que se celebraron en el día fueron dedicadas al estudio de los poderes de los delegados y a la consideración de la nota enviada por La Fraternidad referente, como ya anunciamos, a la situación en que se encuentran las relaciones de las dos entidades.

Se inicia el acto

A las 9.50 se logró constituir la asamblea. En el proscenio tomaron ubicación el presidente de la Unión Ferroviaria, Antonio Tramonti; el vicepresidente, Bernardo Becerra; el tesorero, Marcelino Ganza; el protesorero, José Domenech, y los vocales Pedro García, Pedro Velando, Antonio Melani, Víctor Marotta, Luis M. Rodríguez, Nicolás Recchi, José Negri, José Achával, Emilio Carunchio, Pedro R. Carreño, Luis Girola, Elio S. Calamante y Pedro Valle, y el secretario gerente, Rafael Kogan.

El presidente pronunció en esa oportunidad palabras de saludo para los delegados. Inmediatamente se dispuso nombrar una comisión de poderes, recayendo la designación en los delegados Emilio López, Ramón W. Tejada y Juan Guidi. Para aguardar el informe de la referida comisión se dispuso entonces pasar a cuarto intermedio.

Reanudada la sesión a las 11, informó la comisión de poderes, aconsejando la aprobación de todas las credenciales. Unicamente se formularon algunas objeciones a los dos delegaciones de Alta Córdoba, asunto que se tratará en las sesiones venideras. En lo que respecta a la situación de un delegado que no pudo asistir por hallarse enfermo, se dispuso llamar al suplente.

Poco más tarde, previo un corto debate, se aprobó el reglamento de discusiones. En ese momento, cerca no ya mediodía, se resolvió pasar a cuarto intermedio hasta la tarde.

La reunión de la tarde

Al reanudarse la sesión de la tarde se nombraron las comisiones de proposiciones y la de asuntos varios. Para integrar la primera fueron designados Ramón W. Tejada, Rufino Jodzinsky y Julio González. Para representar a la comisión directiva en el seno de dicha comisión fué nombrado D. José Domenech. Para ocupar los cargos de la otra comisión se eligió a los delegados Emilio López, Juan Bilbao y Juan Guidi. Representará a la C. D. en esta comisión D. Luis M. Rodríguez.

Poco después, por indicación de la mesa directiva, se resolvió alterar el orden del día para considerar la nota enviada a la Unión Ferroviaria por La Fraternidad.

Se leyó por secretaría la nota de referencia, que acompaña a la resolución adoptada por el congreso de La Fraternidad en el asunto del personal de galpones. Cuando se dió término a la lectura habló el miembro de la comisión directiva, D. José Domenech. Este se refirió a la separación del personal de galpones de máquinas y a la ruptura de relaciones por La Fraternidad. Sostuvo el orador que los congresos de las dos sociedades y el congreso mixto del año anterior no se pronunciaron terminantemente en uno u otro sentido, y que entonces la comisión directiva de la Unión Ferroviaria no se creyó autorizada para permitir la división del personal de galpones de máquinas entre las dos instituciones.

Manifestó luego el Sr. Domenech que la ruptura de relaciones dispuesta por la comisión directiva de La Fraternidad había sido recibida con verdadera sorpresa. Al referirse a esta actitud de dicha entidad dijo el orador que la Unión Ferroviaria no se consideró autorizada para tomarla en cuenta, puesto que fué adoptada por la comisión directiva de la aludida institución y no por un congreso.

Expresó más adelante el orador que para la Unión Ferroviaria no existía tal ruptura y, en otro orden de ideas, agregó que la Unión Ferroviaria cree que el personal de galpones de máquinas no es un objeto o cosa que pueda mandársele de un punto a otro. Al respecto expresó que la Unión Ferroviaria había pedido un plebiscito, que no pudo efectuarse.

Le siguió en el uso de la palabra el miembro de la comisión directiva Sr. B. Becerra, quien se refirió a un aspecto de la desavenencia: el personal de los trenes eléctricos. Abundó en consideraciones de interés, y posteriormente habló el vocal de la comisión directiva D. Luis M. Rodríguez. Este orador dió a conocer la opinión de la Unión Ferroviaria en el asunto que trata de la incapacidad física. Expresó que la institución sostiene que el fogonero que ha sido reprobado en cuatro exámenes debe ir al galpón de máquinas a ocupar el último puesto, porque no es admisible que un reprobado en un oficio pase a desempeñar un puesto superior. El Sr. Rodríguez, al referirse al personal de locomotoras en el mismo sentido, hizo idénticas apreciaciones.

D. Marcelino Ganza, tesorero de la institución, habló después sobre la división de condominio con La Fraternidad de la casa central que se construye actualmente. El orador aludió a los términos hirientes empleados en La Fraternidad acerca de la construcción de la referida casa y luego a las gestiones hechas para la división de condominio por la misma. Se refirió también a las deficiencias técnicas del edificio. Luego, sobre el mismo punto, habló el secretario-gerente, D. Rafael Kogan.

El director obrero de la Caja de Jubilaciones, D. Santiago Díz, pronunció más tarde un discurso acerca de la aplicación del artículo 31 de la ley de jubilaciones. Hizo una referencia a la forma en que los directores de la caja entendían el artículo 31, y, finalmente, expresó que se debe buscar una aplicación más racional al citado artículo.

Para referirse a lo dicho en el congreso de La Fraternidad acerca de las gestiones que la Unión Ferroviaria realizó sobre la aplicación de la ley 11.544, de jornada legal de trabajo, habló después el miembro de la comisión directiva D. Antonio Melani.

Posteriormente varios delegados manifestaron la necesidad de nombrar la comisión de cinco miembros que estudiará, juntamente con la que designó La Fraternidad, el asunto del personal de galpones y el posible avenimiento de las dos instituciones. La discusión se prolongó por espacio de varios minutos, y en esas circunstancias—eran las 18.10—se resolvió aplazar hasta hoy el nombramiento de la citada comisión.

Las sesiones diarias del congreso de la Unión Ferroviaria se realizarán de 8 a 11.30 y 13.30 a 18.

En La Fraternidad

Los delegados al congreso anual de La Fraternidad volvieron a reunirse ayer en el local de la calle Alberti 354.

Como de costumbre, a las 8.30 se constituyó la asamblea, y en seguida se pasó a considerar diversas proposiciones y asuntos de interés gremial.

Sin embargo, los delegados aguardaban con todo interés las noticias que llegaban al local acerca de la reunión inicial del congreso de la Unión Ferroviaria, pues, como se recordará, La Fraternidad envió una nota a dicha institución referente al personal de galpones de máquinas.

La reunión de la mañana y la de la tarde estuvieron dedicadas, como decimos, al estudio de diversas proposiciones que, en verdad, no revestían mayor importancia.

EJERCITO Y MARINA

Llegó a Bahía, Brasil, la fragata Sarmiento

En el Ministerio de Marina se recibió ayer una comunicación del comandante de la fragata Sarmiento dando cuenta de que el domingo anterior había llegado con el buque a sus órdenes al puerto brasileño de Bahía.

Desde allí la embarcación seguirá a Santa Cruz de Tenerife.

Con motivo del fallecimiento de un cadete del Colegio Militar

En la tarde de ayer se difundieron algunos rumores de indiscutible gravedad con motivo del fallecimiento de un cadete del Colegio Militar. Decíase, en efecto, que dicho cadete había sido objeto de malos tratamientos, de resultas de los cuales se agravó el mal que lo aquejaba y se produjo su muerte.

Conversamos ayer a este respecto con el director del establecimiento de San Martín, coronel Reynolds, quien nos manifestó que los hechos habían tenido un desarrollo distinto y que no existían las graves circunstancias indicadas: el estudiante Carlos M. Romero, agregó, fué internado en la enfermería, diagnosticándose neumonía simple; a pesar de los cuidados que se le prodigaron la enfermedad se convirtió en bronconeumonía, produciéndose el deceso después de unos 18 días de hospitalización. Como el caso se juzgó grave, a las pocas horas de hallarse en la enfermería, por disposición del mismo coronel Reynolds se suspendió el traslado del cadete al Hospital Militar Central.

Un hermano del extinto fué alojado en el instituto cuando los facultativos indicaron la gravedad del mal, con el objeto de que lo acompañara en sus últimos momentos, tratándose así de aliviar en alguna forma la impresión que la noticia de la enfermedad del cadete pudo haber producido en los suyos, a quienes diariamente se les daba cuenta del estado de aquél.

Por indicación expresa de su familia, terminó diciéndonos el coronel Reynolds, los restos fueron sepultados en ésta, rindiéndose a los despojos del malogrado estudiante los honores correspondientes.

Una delegación de diez cadetes nos visitó anoche, por otra parte, para formular una declaración, que en lo esencial coincide con las manifestaciones del coronel Reynolds.

Los servicios de los transportes de la armada en la costa sur

A la llegado del transporte nacional Chaco a Bahía Blanca, desde donde, según se ha anunciado, se iniciará un servicio general de intercambio entre dicho punto y demás puertos de la costa sur, servido por ese buque y su gemelo el Pampa, el presidente del Centro de Importadores, D. Francisco Navaro, envió al ministro de Marina el telegrama que reproducimos a continuación:

"Con motivo del arribo a este puerto del transporte nacional Chaco, que por disposición de V. E. viene a inaugurar un servicio regular de navegación entre Bahía Blanca y los puertos de la Patagonia, el Centro de Importadores se complace en significar a V. E. su más sincero reconocimiento y aplauso por esta gran iniciativa de gobierno, que resuelve un viejo y patriótico anhelo y despeja el camino para el esfuerzo, que desde luego nos ofrecemos a secundar decididamente, de cimentar una solidaridad económica y nacionalista con los territorios del sur argentino. Muy complacidos por este hecho, que abre para Bahía Blanca una nueva era en su desenvolvimiento progresista, saludamos al señor ministro con nuestra más atenta consideración".

El vicealmirante Zurueta contestó en los siguientes términos:

"Acuso recibo de su telegrama relativo a la inauguración de un servicio regular de navegación entre Bahía Blanca y puertos del Sur, agradeciendo sus conceptos y complacido porque esta medida satisfaga un viejo y patriótico anhelo, que, secundado decididamente, cimentará una solidaridad económica y nacionalista con los territorios del Sur y que al par abrirá para Bahía Blanca una nueva era de desenvolvimiento progresista".

Nombramientos en la armada

Por el Ministerio de Marina se dió ayer una resolución designando comandante del cañonero Independencia al capitán de fragata Luis E. Cartasso y comandante del transporte petrolero Ministro Ezcurra al teniente de navío Julio Lerr.

Los médicos y el comercio

El Departamento de Higiene comprobó vinculaciones prohibidas por la ley

Con motivo de la campaña emprendida por el Departamento Nacional de Higiene para impedir, en cuanto sea posible, toda asociación con el fin de explotar a los enfermos entre médicos y casas de industria y comercio, dicha repartición había solicitado de la Inspección General de Justicia la nómina de los accionistas que hayan concurrido a las últimas asambleas de dichas casas comerciales. Del informe de la Inspección General de Justicia ha resultado que en uno de los laboratorios de cristales ópticos de esta capital, de las cuarenta personas que concurrieron como poseedoras de acciones a las dos últimas asambleas, treinta han resultado ser médicos, muchos de ellos oculistas, dos farmacéuticos y varios hermanos de los profesionales. Esta situación ha motivado una resolución de la presidencia del Departamento de Higiene disponiendo que se levante la investigación sumaria del caso a fin de quebrar esta asociación, que prohibe la ley y la moral, y que si bien no se realiza ostensiblemente, en el hecho resulta una flagrante violación de los principos legales y de ética médica.

El libro del Dr. Asuero

Fué secuestrada una edición clandestina

Ante el juzgado de lo civil a cargo del Dr. Abelenda, secretaría Miguens, se presentó días pasados el doctor Fernando Asuero, pidiendo se ordenara el secuestro de los ejemplares de su libro "Ahora hablo yo" que se encontraban en diversos quioscos de la Avenida de Mayo y en otros negocios, pues correspondían a una edición fraudulenta hecha en Montevideo e introducidos clandestinamente en esta capital.

Proveído de conformidad este pedido, el oficial de justicia del juzgado logró secuestrar hasta ayer en algunos quioscos y librerías alrededor de 650 ejemplares. Este funcionario proseguirá incautándose de los ejemplares del libro correspondientes a la edición fraudulenta.

Pídese el despacho de los expedientes de jubilaciones

Fué dirigida una nota al ministro de Hacienda

La Confederación de Sindicatos Gremiales ha dirigido una nota al ministro de Hacienda solicitando el pronto despacho de las solicitudes de jubilaciones y pensiones que se encuentran retenidas en dicho ministerio.

"Hace ya cuatro meses—dice la nota, entre otras cosas—que no se firma ningún decreto referente a estos beneficios, y exceden de ciento veinte los expedientes que permanecen paralizados en ese ministerio, sobre cuya demora en la mesa de entradas no se da otra explicación ni informe que no sea el de contestar invariablemente que "está a despacho".

"Entre ellos se encuentran pensiones, jubilaciones extraordinarias por enfermedad, empleados declarados cesantes por el Poder Ejecutivo, a los cuales después de tantos años de servicios, como recompensa de su labor al Estado, no se les paga ni sueldo ni jubilación.

"En cuanto a las extraordinarias y pensiones, la situación es todavía más difícil, y sobre todo penosa: enfermos los primeros y familia desamparada las otras, en desgracia por la desaparición del jefe principal, andan por las oficinas peregrinando, miradas con tono de lástima, en demanda de piadosos favores, cuando tienen legítimo derecho a lo que piden, por estar así consagrado por ley de la Nación y haber hecho el causante un aporte de su sueldo en previsión de este beneficio para su familia".

CULTO CATOLICO

Procesión al Santuario Porteño de N. S. de Luján

Ha de alcanzar grandes proporciones la procesión que el domingo próximo efectuarán los devotos de la Virgen de Luján al nuevo santuario que el pueblo porteño le ha levantado como homenaje del tricentenario de su veneración en la parroquia de San José de Flores, calle Francisco Bilbao entre Pergamino y Portela. Rememorando la detención milagrosa de la Virgen en el pago de Luján, una antigua imagen que actualmente se venera en la iglesia de San Nicolás de Bari será conducida hasta el santuario en una carreta uncida por tres yuntas de bueyes, a la que acompañarán, turnándose, distintas congregaciones piadosas, que elevarán cánticos en su honor. En la plaza de Flores, a las 15, se efectuará la concentración de todos los devotos de la Virgen, quienes escoltando la imagen la llevarán en triunfo hasta el santuario, donde la esperará una guardia de honor formada por el nuncio apostólico rodeado de numeroso clero. Una vez colocada en su trono, monseñor Napal pronunciará una breve alocución y terminará la ceremonia impartiendo la bendición con el Santísimo Sacramento el nuncio apostólico, monseñor Felipe Cortesi.

Procesión de Corpus Christi

El próximo jueves se efectuará la tradicional procesión del Corpus Christi, la que saldrá de la iglesia Catedral a las 14 y recorrerá la avenida Sáenz Peña, calles Florida, Perú, Avenida de Mayo, calles Bolívar, Victoria, Balcarce y Rivadavia, para regresar al punto de partida. La comisión designada por el arzobispo y presidida por monseñor Santiago M. Ussher, ha adoptado las medidas necesarias para su buena organización y lucimiento e invitado a todas las instituciones católicas de la capital, colegios, asilos, círculos de obreros, etc.

Centro de estudios Felisa Dorrego de Miró

En la cripta de la iglesia de San Miguel Arcángel darán comienzo mañana a las 15, bajo los auspicios de este centro, las clases de moral que dictará el P. Francisco Reverter. El tema elegido para la primera será sobre "Las virtudes".

Cuarenta Horas

Hoy y mañana en la parroquia de San Carlos.

BIZCOCHOS CANALE

Basta probarlos para adoptarlos. No hay similar que los supere. Para sanos y enfermos. Para grandes y chicos.

STEINWAY & SONS
EL PIANO DE LOS REYES
Exclusivos importadores
CASA BAÑA
DE BAÑA Y ARENAZA
C. PELLEGRINI 440 - FACILIDADES DE PAGO.

WYNAND FOCKINK
Ginebra Vieja Superior

Ha merecido las más elogiosas ponderaciones de la prensa en general, y la consagración entusiasta del público.

Gaumont presenta
PRIMERA PELICULA SONORA FRANCESA
HABLADA Y CANTADA EN FRANCES
BASADA EN LA CELEBRE NOVELA DEL INMORTAL ALEJANDRO DUMAS
EL COLLAR de la REINA

HOY
y días subsiguientes en el
CINE PARIS
153 - Suipacha - 153

PROGRAMA DE ESPECTACULOS PARA HOY

Teatros

COLON — Concesionario: Emilio Perone.—Temporada oficial de 1930. HOY MARTES, a las 21, SEGUNDA FUNCION del gran abono: DON CARLOS, de G. Verdi, con T. Pasero, G. Thill, Carlos Gaetfi, Carlos Walter, Clara Jacobo, Luisa Bertana, Nello Palai, Canuto Sabat, Gina Conti, con intervención del coró estable. Maestro director y concertador: Héctor Panizza.

PRECIO DE LAS LOCALIDADES: Palcos bajos y balcón sin entradas, 165 $; palcos altos y bagnoires sin entradas; 115; palcos cazuela, 65; palcos galería, 25; platea con entrada, 22; cazuela, 1ra. fila, 12; cazuela, 2a. fila, 11; cazuela, 3ra. fila, 10; tertulia, 1ra. fila, 11; tertulia, 2a. fila, 10; tertulia, 3ra. fila, 8.50; galería alta, 5.50; delantera de paraíso, 3.30; entrada a palco, 6; entrada a cazuela, 3; entrada a tertulia, 3; entrada a paraíso, 2.

OPERA—Compañía dramática española Martínez Sierra-Catalina Bárcena. — Hoy, vespertina a las 17.30: Seamos Felices. Noche, a las 21.45: Triángulo. — Platea, $ 5.

MAIPO—Esmeralda 443.—Empresa: H. Cairo.—Compañía española LOLA MEMBRIVES.—Hoy, a las 17.30, por última vez: EL ABANICO DE LADY WINDERMERE. A las 21.30: EL DEMONIO FUE ANTES ANGEL, de Benavente.

—Mañana, a las 17.30: EL DEMONIO FUE ANTES ANGEL, de Benavente. A las 21.30, estreno de LA LOLA SE VA A LOS PUERTOS, de Manuel y Antonio Machado, el mayor éxito de la temporada en España.

NACIONAL—Corrientes 960.—Teléfono 35-0816.—Compañía nacional de sainete y comedia. El conjunto artístico más completo en su género. Director-empresario: P. E. Carcavallo. 160. año consecutivo de teatro argentino por secciones.—Hoy, a las 18.15, a las 21 y 23.15: Sunchales, sainete cómico de Vacarezza, tangos por Tita Merello, una hora de risa. A las 22.15: El Lazo, pieza gaucha de Martínez Payva, fiesta criolla, La Querencia, contrapunto de malambo y vidalas.—Platea, 1.20 $ por sección

ARGENTINO — Bmé. Mitre 1448.—Compañía Discépolo. — Protagonista, Berta Singerman. — Hoy, a las 18: Fin de la Jornada. A las 22: Nieve. Platea, 3 $. Mañana, a las 22: Nieve.

SARMIENTO—Cangallo 1040. U. T. 38, Mayo 6073.—Gran compañía argentina de revistas de arte. Dirección: M. Romero.—Hoy, a las 18.30 y noche a las 21.20 y 23.20, gran éxito de la revista de sátira de los acontecimientos más populares, en 12 cuadros:

¡GUARDA, QUE VIENE MARCELO!...

donde Vd. presenciará la llegada de Marcelo y su recepción en el puerto, en el cuadro

¡AQUI ESTA EL HOMBRE!

Reirá Vd. con la controversia de los tres ases del momento, en el cuadro

¿EL FUTURO PRESIDENTE?

Aplaudirá, sin duda, la eficaz labor de Gloria Guzmán en su interpretación de

BERTA SINGERMAN, ACTRIZ

Palpitará Vd. lo que será el hipódromo en el futuro, en

LA OFICIALIZACION DE LAS CARRERAS

y se divertirá con Gloria Guzmán, Zárate, Severo Fernández y demás primeras figuras, en la parodia titulada

EL ALMA DE LA COPLA... POLITICA

Por su extraordinario conjunto, por la moralidad de sus espectáculos y por el lujo de su presentación, el Sarmiento es el teatro favorito de las familias porteñas.

A las 22.25, gran éxito de EL "DOTOR" ESTA PATETICO.

COMEDIA — C. Pellegrini 248. U. T. Libertad 0226.—Compañía argentina de sainetes

OLINDA BOZAN

primeros actores:

BUSTO, CAMIÑA, MORALES

El conjunto artístico más valioso del año. Hoy, a las 18.15 y 22.15, 81 representación:

SE ALBOROTO EL AVISPERO

A las 21.15 y 23.15, 412 representaciones de

LOS CABALLEROS DEL ALTILLO

Los dos más grandes éxitos cómicos del año que le harán pasar dos horas de constante risa. — Platea por sección, 1.20 $.

APOLO — Corrientes 1386. U. T. (38), Mayo 3938.—Compañía de sainetes y comedias

CESAR Y PEPE RATTI

Hoy, a las 18.15, a las 21.15 y a las 23.15, una hora de continua carcajada con el divertido sainete: Palermo Chico. A las 22.15, grandioso éxito de hilaridad: La Amansadora.—Platea por sec., 1.20 $.

—Cumple mañana 100 representaciones consecutivas

PALERMO CHICO

indiscutiblemente el éxito cómico más firme de todos los teatros de la Capital.

LA AMANSADORA

acompaña este suceso de risa con igual fuerza atractiva.

FEMINA — Paraná 426, esq. Corrientes. U. T. 38-7920.—Gran compañía argentina de revistas porteñas Ballestero-Alberti.—Hoy, a las 18.15, 21.15 y 23.15, el gran éxito del año: BUENOS AIRES POLITICO Y CHISMOSO. No deje de ver el famoso coro

LOS COSACOS DEL DON... HIPOLITO

y festejará grandemente las ocurrencias del Torito de Mataderos en

JUSTO SUAREZ, CANCILLER

A las 22.15, otro gran éxito: DE PURA CEPA CRIOLLA.—Platea 1 $

Gran éxito de los bailarines criollos Villa y Giménez en el contrapunto de baile del malambo.

SAN MARTIN—Esmeralda 255. U. T. 38-0381.—Compañía de comedias Rivera-De Rosas.—Hoy, vermouth a las 18, reprise: La Señora Rosa, comedia en 3 actos de Sabatino López Platea, 2 $. Noche, a las 22, grandioso éxito de la tragicomedia en 4 actos de la época "de Rozas", original de Enrique García Velloso: 24 Horas Dictador.

¿Quiere saber lo qué es una dictadura? Vea: 24 Horas Dictador. De Rosas da vida estupenda al Restaurador, avasallando y avasallado por sus formidables pasiones. La vida de Buenos Aires de la tiranía, en cuatro interiores como estampas de museo.

COMICO — Corrientes 1280. U. T (35) Libertad 2108 y 2109.—Gran compañía argentina de sainetes

ALIPPI-RUGGERO-OTAL

Hoy, vermouth a las 18.30 y noche a las 21 y 23.15: Porque te Quiero te Aporrio. A las 22.15, estreno del sainete en 2 cuadros, de A. Botta y Molinari Lopardi: El Mercado de Abasto.—Platea, 1.20 $.

SMART — Cía. Blanca Podestá.—Hoy, tarde a las 18 y noche a las 22

LOS CRIMINALES

Platea: tarde y noche, 2.50 $.

Mañana, a las 18: La Silla No. 13. Noche, por primera vez en la temporada, la formidable obra de José Echegaray:

MANCHA QUE LIMPIA

LICEO—Riv. y Paraná. U. T. (38) 4291 Mayo.—Cía. Gómez-Fregues-Olarra.—Hoy, a las 18: El Halcón. 2 $ A las 22: El Señor Pierrot y su Dinero. Viendo Vd. esta obra experimentará una bella emoción artística 3 $. Mañana, a las 18: Papá Lebonnard.

ONRUBIA — Empresa F. Delgado Compañía española de comedias. Director: José Balaguer. — Hoy, vermouth a las 17.45 y noche a las 21.45, gran éxito de hilaridad de la caricatura superrealista, en 3 actos, de P. Muñoz Seca: ¡Usted es Ortiz!

MAYO — Empresa: F. Delgado.—Compañía de zarzuelas españolas.—Director: Fernando Vallejo. — Hoy, vermouth a las 18.15: Los Claveles. A las 21: La Chula de Pontevedra. Platea, 1.20 $. A las 22, doble: La del Soto del Parral. (Completa).

BUENOS AIRES — Empresa Francisco Delgado. — Compañía argentina Enrique Muiño.—Hoy, a las 18.15 y 23: Luz Mala. A las 21: La Muchacha de a Bordo. A las 22: Está de Guardia "Rivera".—Platea, 1.20 $.

ATENEO—Cangallo 927. U. T. 35, Libertad 1316.—Compañía Evita Franco.—Hoy, vermouth a las 18: Habla, Corazón. Platea, 2 $. Noche, a las 22, estreno: Señorita, comedia en 5 actos, de Eichelbaum.

FENIX—U. T. (67) 8858.—Cía. Leopoldo y Tomás Simari.—18.20 y 22.15: La Culpa la Tiene el Gallego de Enfrente. 21.10: La Fiesta de Santa Rosa. 23.20: Martorell, Magariños y Cía. Platea, 0.60.

FLORIDA (Galería Güemes, subsuelo.—El templo del arte realista, en cine continuado de 11 a 24 horas. Hoy, estreno: La Higiene del Matrimonio y El Camino de la Perdición. No aptas para menores.—Platea, 1 $.

AVENIDA—Hoy, tarde a las 17.45 y noche a las 21.30:

EL ALMA DE LA COPLA

gran éxito de los cantaores Guerrita y Angelillo.—Platea, 3 $.

BOEDO—Boedo 949.—Compañía nacional.—Hoy, a las 18.30: Junta Puchos. 21: Al Buen Lechón. 22: El Conventillo de la Paloma. 23: Tierra Baja.

BATACLAN — 25 de Mayo 464.—Exito: La Cabeza de Pipistrello, Para Todo Servicio y El Pelado en Puerta. No apta para menores.—Platea, 1 $.

MARCONI—Compañía ítalo-siciliana Comm. T. Marcellini.—Hoy, a las 21.30: Il Vinto, de V. Pucci.—Platea, 3 $. Próximamente: Sua Eccellenza.

NUEVO — Corrientes 1530. U. T. Mayo 6478. — Compañía israelita de dramas, comedias y operetas.—Hoy, descanso.

EXCELSIOR — Teatro Israelita.—Hoy, éxito J. Rechtzeit: Isaac el Ladrón.

Conciertos

ODEON—Hoy, a las 17.30 hs., 2o concierto del pianista W. Rummel. Platea, 5 $. Jueves 29, a las 17.30 hs., 3er. concierto del violinista J. Thibaud. Platea, 6 $.

Variedades y circos

CASINO — Maipú 336.—Hoy, gran función a las 21: el éxito de risa más grande que se conoce en los anales de los espectáculos porteños lo constituye la actuación del colosal cómico Charlie Rivels, el más perfecto imitador que tiene Chaplin, y los clownes comediantes y musicales Les Andreu, que son los de más prestigio y gracia del mundo, acompañados de las nuevas atracciones recién llegadas de Europa. Entrada general, 1.50.

La semana próxima presentaremos a Riento, el mejor cómico que hemos encontrado y contratado en Italia, y el mayor alarde del arte mecánico alemán, que son Las Marionnettes de Teuber

GRAN CIRCO BERLIN en el Coliseo (Plaza Libertad). U. T. 41-1115, Plaza. Soberbia compañía europea de circo ecuestre con su numerosa colección zoológica.—Hoy, a las 21.30, extraordinaria función a beneficio de la Asociación de padres de alumnos del colegio Don Bosco (Obras Salesianas). Selecto y elegido programa con la cooperación de la banda municipal, cedida gentilmente por el excelentísimo señor intendente municipal. Mañana, a las 21.30, función popular a beneficio del público con precios reducidos. — Platea, 2 $; paraíso, 0.50.

CIRCO POLITEAMA FASSIO.—Asamblea y Av. La Plata.—Todos los días, sección vermouth a las 18. Sábado y domingo, tarde y noche. Precios populares.

TA-BA-RIS — Restaurant-Teatro Dancing—Hoy, formidable espectáculo de variedades. — Próximamente presentación del STAR BALLET.

PARQUE JAPONES—El 29 (feriado), matinée extraordinaria con un variado programa de espectáculos.

Cinematógrafos

PALACE THEATRE — Corrientes 757.—Hoy, a las 17.30 y 21.30, variedades sonoras; 18.10 y 22.10, dos estrenos de éxito Metro Goldwyn Mayer:

NOCHES DEL DESIERTO

Magnífica comedia sonora con John Gilbert, Mary Nolan y Ernest Torrence.

VIDA NOCTURNA

Comedia totalmente hablada en castellano por la famosa pareja Stan Laurel-Oliver Hardy, cuyo argumento significa: Risas... Risas... y más Risas...

VERSAILLES — Santa Fe 1447. U. T. 2799, Juncal.—La sala definitivamente consagrada por nuestra "élite" social.—Hoy, a las 17 y 22: EL SILENCIO ETERNO; a las 18.20 y 23, estreno sonoro Universal con Glenn Tryon:

LA RUBIA DEL CUENTO

Viernes, estreno sonoro: LO QUE PUEDE EL AMOR.

Muy en breve, estreno (primicia), vea y oiga a Harry Richman en la super revista LA CANCION DEL RITZ.

EMPIRE THEATRE—Corrientes y Maipú.—Hoy, a las 18.30 y 22.40, el estreno Universal sonoro:

LA RUBIA DEL CUENTO

por Glenn Tryon y Otis Harlan. (Una hora de risa despampanante) con El naufragio de tres marineros. Nuevo programa por la "troupe":

STAR BALLET

17.30 y 22, éxito sonoro: Mary Nolan en "n marido ciego; 16.30 y 21: Cómicas y variedades.

Viernes, estreno sonoro: Lo que puede el amor (Universal).

GRAND SPLENDID THEATRE.—Santa Fe 1860.—Exito sin precedente. todos los días, tarde y noche:

SALLY

superproducción First Nat-Vitaphone. La primera opereta filmada toda en colores, en la que se consagra MARILYN MILLER, la artista insuperable por su belleza, su elegancia y su arte extraordinario de bailarina, cantante y actriz. Hoy martes, a las 17.45 y a las 21.45, precedido por números cortos de variedades sonoras.

GRAN CINE FLORIDA — Florida 271.—Empresa H. Cairo.—Hoy, a las 18.20 y 22.50, gran éxito de la octava maravilla: Henkin, el famoso profesor ruso ejecutante de ondas sonoras, que asombró a toda Europa.—Hoy, en continuado desde las 13 y a las 23, extraordinaria producción sonora: Las chicas de hoy, comedia dramática social, por Joan Crawford. Rod La Rocque, Anita Page y D. Fairbanks (hijo), y El ritmo de la selva, sonora de gran comicidad; a las 21: Cómicas; 21.20: Sombras chinescas, por K. Dane y G. Arthur. Tarde o noche, 1 $. A las 18.40, por última vez en la tarde: Las chicas de hoy. En los entreactos y de 21 a 22, conciertos de órgano por el profesor Perceval.

CAPITOL THEATRE — Santa Fe 1848. — Hoy, a las 17.30 y 21.30: Un matrimonio moderno; 18.30 y 23:

LIRIOS DEL VALLE

sonora, por Corinne Griffith.

ASTRAL — Corrientes 1641. U. T. Mayo 7643 y 3972.—Hoy, a las 17.30 y 21.30, variedades sonoras; a las 18.10 y 22.10, la inigualada superproducción Paramount, éxito máximo del cine sonoro:

EL DESFILE DEL AMOR

record de público con CIENTO SESENTA Y TRES EXHIBICIONES CONSECUTIVAS en la misma sala. Hasta hoy no tiene iguales:

EL DESFILE DEL AMOR

Véala una vez y volverá a verla. Creación de MAURICE CHEVALIER con JEANNETTE Mc DONALD. Dirección: ERNST LUBISTCH. Reserve su entrada a tiempo.

GRAN CINE IDEAL — Suipacha 370. U. T. 35-0442 Lib.—Hoy, a las 17.30 y 21.15, variedades; a las 18.15 y 22.20, grandioso éxito de la extraordinaria producción musical:

RIO RITA

Hermosa opereta de música sublime y de gran espectáculo con múltiples escenas en magnífico tecnicolor con Bebe Daniels, John Boles, Dorothy Lee y Don Alvarado. Tarde o noche: completa, 2 $.

PETIT SPLENDID—Libertad 976. U. T. 41, Plaza 1324.—Hoy, a las 17: Cómicas; a las 17.30: Los del segundo piso, por Virginia Valli; a las 18.30 y 22.30, la brillante producción Fox sonora y cantada:

ROMANCE DE RIO GRANDE

con Warner Baxter, Mona Maris, Antonio Moreno y Mary Duncan; a las 21, por última vez, la magnífica producción totalmente hablada en inglés:

THE LAUGHING LADY

con Ruth Chatterton y Clive Brook. Mañana, a las 21, extraordinario estreno Metro Goldwyn Mayer:

THE LAST OF Mrs. CHEYNEY

(totalmente hablada en inglés), con Norma Shearer y un gran conjunto.

PARAMOUNT—Lavalle 845.—Hoy, t. y n., grandioso programa sonoro y mudo a precios reducidos. Platea, función completa, t. o n., 1 $. A las 18.20 y 23, formidable éxito Ajuria especial sonoro:

LOS MOSQUETEROS DE LA MARINA

sonora y cantada por William Boyd; a las 17 y 21.30, éxito Splendid:

CAGLIOSTRO

(la película que no olvidará usted nunca); 14 y 20.30, monumentales secciones cómicas con variedades sonoras; tarde: Taxi para dos, p. Betty Balfour, y Un campeón de Broadway.

SELECT LAVALLE — Lavalle 921. Dirección: A. Alvarez.—El cine preferido por las familias.—Hoy, a las 14 y 20.30: Gran sección cómica; 14.50 y 21: Una mujer en Francia, por Eleanor Boardman; 17 y 22: Tres pasiones, con Alice Terry e Ivan Petrovich; 15.30 (en la matinée), 18.20 y 23, brillante producción sonora Artistas Unidos:

LA FIERECILLA DOMADA

maravillosa adaptación de la alegre comedia de Shakespeare con

DOUGLAS FAIRBANKS y MARY PICKFORD

ALVEAR—Esmeralda 320.—Hoy, a las 18.30 y 22.50, por última vez, el film sonoro presentando EL DILUVIO UNIVERSAL con 10.000 personas:

EL ARCA DE NOE

con DOLORES COSTELLO y GEORGE O'BRIEN

El miedoso, La casa del vecino y variedades cómicas. Completa: tarde, 1.50; noche, 2. Mañana, grandes estrenos: El drama del monte Tervin y La mujer en la cruz (sonoros); Sueño de amor (mudo).

SUIPACHA—Suipacha 442.—Hoy, a las 23.10, primer estreno Paramount parlante en perfecto castellano:

EL CUERPO DEL DELITO

o (Juego, amor y sangre), por Antonio Moreno, Mary Alba, B. Norton, Ramón Pereda y A. de Segurola; 15.30, 17.45 y 22.20, variedades sonoras; 14 y 20.40: Recién casados; 16.15 y 18.30, por última vez:

VIVA EL PELIGRO

por Harold Lloyd y Bárbara Kent.

CINE Pte. ROCA—Rivadavia 3753. Hoy, estreno de la superproducción sonora y musical:

DIFICIL DE ALCANZAR

por Dorothy Mackaill y Charles Delaney; Un beso en un taxi, p. Bebe Daniels; La deseada, por Irene Rich.

Mañana, por la noche, extraordinario estreno de la superproducción sonora, hablada, cantada y musical: SHARI, LA HECHICERA ORIENTAL, por Victor Mc. Laglen.

REGIO CINE-TEATRO — Giribone 52-56. U. T. 54, Darwin 3350.—Hoy, estreno sonoro y cantado: Camas gemelas, por Patsy Ruth Miller; El hombre del frac, por Adolphe Menjou; El aullido de la muerte, por Rin-Tin-Tin. Tarde solamente, gran éxito de Guglielmi y Leopoldo, artistas enciclopédicos.

Mañana, noche solamente, estreno de la superproducción sonora sincronizada: El submarino, por Jack Holt.

ERYX THEATRE — Corrientes y Callao. U. T. Mayo 1525.—Hoy, a las 16 y 21, secciones cómicas; a las 17 y 21.45, estreno: Los jugadores; a las 18.20 y 22.45, variedades sonoras y estreno de la producción sonora Ajuria:

LOS MOSQUETEROS DE LA MARINA

Hoy, gran éxito de Carlos Gardel. Completa: tarde, 1 $; noche, 1.20.

THE AMERICAN PALACE—Córdoba y Callao.—Hoy, a las 15, matinée; 15.15 y 21: El cronista sensacional; 16.15: Wu-Li-Chang, por Lon Chaney; 17.20 y 22, SENSACIONAL NUMERO DE VARIEDADES SONORAS Y PARLANTES; 18.30 y 23, extraordinaria producción sonora: EL BESO, por Greta Garbo y Conrad Nagel.

CINE PARIS—Suipacha 153. U. T. 35, Libertad 0792. Gran órgano de concierto y orquesta típica Brignolo. Hoy, a las 17.30 y 21.30, variedades sonoras; 18.10 y 22.20:

EL COLLAR DE LA REINA

Versión de la novela de A. Dumas. Primera película sonora francesa Hablada, cantada y musicada.

REAL CINE—Esmeralda 425-29. U

EL TIEMPO

PRONOSTICOS — OBSERVACIONES

Pronóstico para la Capital Federal

Hoy, tiempo seminublado y húmedo, con poco cambio de temperatura.

Probabilidades del tiempo hasta las 18 de hoy

La Dirección de Meteorología formuló el siguiente pronóstico acerca del estado del tiempo hasta las 18 de hoy:

En general, tiempo seminublado; temperatura sobre la normal.

Provincia de Buenos Aires — Norte: seminublado; poco cambio de temperatura; viento norte. Sur: seminublado; temperatura en descenso.

Pampa Central—Seminublado; temperatura en descenso.

Santa Fe y Entre Ríos — Bueno; poco cambio de temperatura; viento norte.

Corrientes, Misiones, Chaco, Formosa y Santiago del Estero — Bueno; poco cambio de temperatura; vientos suaves y variables.

Córdoba — Bueno; temperatura en ascenso.

Mendoza, San Luis, Catamarca, La Rioja, San Juan, Jujuy, Salta y Tucumán — Bueno; poco cambio de temperatura.

Río Negro, Neuquén y Chubut—Lluvias o nevadas aisladas; temperatura en descenso.

Santa Cruz — Bueno, con temperatura en descenso.

Sinopsis del tiempo a las 8 de ayer

La misma repartición preparó la siguiente sinopsis del tiempo a las 8 de ayer:

El barómetro señaló un brusco descenso en el sur del país, mientras se mantuvo estacionario en el Norte, resultando de ello que el centro de máxima presión se desplazó al Norte, con un moderado gradiente barométrico del Norte al Sur.

En consecuencia, soplaron vientos suaves del Norte en general, y la temperatura se mantuvo muy elevada, para la estación del año, en todo el país.

Han caído lluvias ligeras y aisladas en Buenos Aires, el oeste de Río Negro y Chubut. Ayer continuaba el tiempo nublado en Buenos Aires, mientras que aclaró parcialmente en las demás provincias.

Gráfico de las principales observaciones de ayer

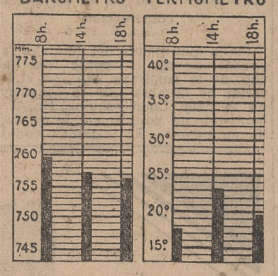

METEOROLOGIA

ESTACIONES	Pres. Atmosfér. barómetro Reducida y a nivel del mar	Temperatura máxima o. c.	Temperatura mínima o. c.	Humedad relativa	Lluvia en milímetros
Capital Federal:					
V. Ortúzar .	761.4	19.2	16.1	91	
Corrientes:					
Capital. . . .	762.0	22.4	15.5	92	
Entre Ríos:					
Paraná. . .	761.4	22.7	16.6	94	
Concordia . .	761.7	25.0	14.0	87	
Buenos Aires:					
T. Lauquen .	—	—	—	—	½
Guaminí. . .	759.3	16.2	12.4	93	
Azul. . . .	760.1	15.3	11.5	100	2
Mar del Plata	761.2	14.8	12.0	99	4
Tres Arroyos	759.8	17.0	10.0	77	5
Bahía Blanca	759.2	13.4	9.9	85	5
Formosa:					
Laishi . . .	762.3	24.0	15.0	100	
Chaco:					
Sáenz Peña .	762.3	26.6	11.8	91	
Santa Fe:					
Vera	762.3	26.6	15.0	90	
Ceres	761.9	24.0	16.0	100	
Cordoba:					
Capital . . .	762.3	22.5	9.2	97	
Devoto . . .	761.3	20.7	15.0	99	
Villa María .	762.4	22.2	12.9	78	½
Río Cuarto .	761.4	21.1	8.0	84	
H. Renancó .	762.0	22.0	9.3	97	
S. del Estero	762.5	23.0	13.8	96	
Tucumán . .	762.5	17.1	14.6	95	
Catamarca .	763.1	23.0	11.8	88	
La Rioja . .	762.8	17.0	11.5	66	
San Juan . .	765.5	19.3	6.1	98	
San Luis . .	761.7	21.0	14.0	99	
Mendoza . . .	764.0	17.0	4.2	98	
La Pampa:					
Victorica . .	760.8	17.2	10.1	95	
General Acha	—	—	—	—	2
Col. E. Mitre	760.6	15.5	6.8	94	
Neuquén.					
Chos Malal .	759.1	19.5	12.0	42	
Río Negro:					
Cipolletti. . .	758.9	11.0	1.0	100	
Bariloche . .	—	12.7	3.0	88	7
Chubut:					
P. Madryn. .	753.8	9.0	1.4	91	
Esquel	754.7	3.1	1.8	86	1
C. Sarmiento	751.0	9.5	4.5	55	
Santa Cruz:					
Río Gallegos	751.2	8.8	0.2	78	

Observaciones meteorológicas oficiales

En el observatorio de Villa Ortúzar se registraron ayer a las 8, a las 14 y a las 18 las siguientes observaciones:

Presión barométrica a cero y a nivel del mar, 759,75, 757,13 y 756,28; temperatura del aire, 17,5, 23,1 y 19,5 grados centígrados; presión del vapor, 15,53, 14,96 y 15,90; humedad relativa con saturación igual a cien, 91,72 y 87; dirección del viento, NNO., ONO. y NNO.; velocidad del mismo, 6, 7 y 8 kilómetros por hora; forma de las nubes, stratus cumulus, stratus cumulus y stratus cumulus; grado de nebulosidad, 8, 6 y 4 décimas de cielo; lluvia en milímetros, 0.5.

La temperatura máxima del día fué de 23,9 grados a las 13.10, y la mínima de 16,1 a las 7.20.

Observaciones meteorológicas registradas en el observatorio de LA NACION

Nuestra estación meteorológica registró ayer las siguientes observaciones a las 8, a las 14 y a las 18:

Presión barométrica (sin reducir), 761.0, 758,0 y 757,0; temperatura del aire, 19,5, 26,0 y 21,9 grados centígrados; humedad relativa con saturación igual a cien, 98, 67 y 90; dirección del viento, NE., O. y NNO.; velocidad del mismo, 1, 1 y 1 kilómetro por hora; forma de las nubes, stratus cumulus, stratus cumulus y stratus cumulus; grado de nebulosidad, 8, 6 y 4 décimas de cielo; lluvia en milímetros hasta las 18, 2.

La temperatura máxima del día fué de 26,9 grados a las 13, y la mínima de 16,5 a las 7.

El sol y la luna

El sol saldrá hoy a las 6.49 y se pondrá a las 16.51, siendo en consecuencia la duración del día de 10 horas y 2 minutos.

La luna saldrá a las 6.7 y se pondrá a las 16.17. Cuarto menguante.

SERVICIO ESPECIAL DE "LA NACION"

Pronóstico del estado de los ríos

Alto Paraná—A juzgar por los datos recibidos, es probable que la bajante actual tendrá la duración de un día o dos por lo menos en el puerto de Itá-Ibaté, alcanzando la cota de 1m.30 sobre el hidrómetro el día 28 del actual. En el puerto de Itatí habrá fácilmente la altura de 2m.50 el día 29. El descenso en Paso de la Patria tal vez no será tan acentuado debido al caudal procedente del río Paraguay, pero no es improbable la altura de 3m.10 sobre el hidrómetro el día 30. La situación atmosférica sobre la cuenca imbrífera ha cambiado durante los últimos días, no siendo más favorable para la producción de lluvias. Sin embargo, ya que el Brasil tiene pocas estaciones pluviométricas que envían datos telegráficos, pueden haber ocurrido precipitaciones locales capaces de producir aumentos, aunque no de mucha importancia.

Paraguay—Es poco probable que la actual crecida pueda tener una larga duración, porque es el resultado de las lluvias caídas últimamente sobre los Chacos argentino y paraguayo. Debido al insignificante declive de los terrenos en esta parte, la evacuación de las aguas pluviales siempre necesita más tiempo que en la cuenca del río Alto Paraná.

Paraná—La bajante iniciada en el puerto de Corrientes tiene probabilidades de continuar por lo menos hasta el día 30 del actual; es poco probable que el descenso sea tan acentuado como en el puerto de Itatí debido al caudal procedente del río Paraguay. Sin embargo, se puede prever una baja de unos cinco centímetros diarios. Frente al puerto de Empedrado empezará a bajar el día 27, y en el de Bella Vista es probable que el descenso se inicie el día 28. La duración no puede ser inferior a unos cuatro y cinco días, respectivamente.

En vista de que las lluvias han terminado; es poco probable que la crecida, cuyo mayor volumen se encuentra actualmente entre los puertos de Bella Vista y La Paz, pueda ejercer alguna influencia marcada sobre el tramo inferior. Hoy es fácil que vuelva a bajar frente a San Nicolás y río abajo hasta el puerto de Campana.

Uruguay—Para los tramos superior y medio es probable la continuación de la presente bajada durante varios días, si no se producen nuevas lluvias. Para el tramo inferior es probable un descenso de las aguas hoy.

De la Plata — Probablemente habrá poco cambio hoy.

Delta del Paraná—Hoy es fácil que se produzca un descenso en el nivel de las aguas de los canales.

Negro—A estar a los datos hidrométricos recibidos de los afluentes, habrá probablemente un ascenso el día 30 del corriente mes frente a Choele Choel. El aumento difícilmente puede ser menor que unos veinte centímetros, distribuidos sobre varios días. La crecida alcanzará a Pringles el 31 o el primero de junio.

Informaciones de LA NACION sobre el estado de los ríos principales de la República a las 8 de hoy

Alto Paraná—Según los informes recibidos, continuaba descendiendo en todos los puertos argentinos. Fueron observadas las alturas siguientes: Puerto Aguirre, 7m.80; Posadas, 1m.13; Itá-Ibaté, 1m.52; Itatí, 2m.83, y Paso de la Patria, 3m.30.

Paraguay — Persistió el ascenso de las aguas en el trecho inferior, siendo observadas las alturas siguientes: Asunción, 4m.28; Formosa, 4m.64, y Bermejo, 3m.69.

Paraná—Frente a Corrientes volvió a bajar: altura 3m.32; en Empedrado se hallaba estacionario a la altura de 2m.87, y en Bella Vista siguió creciendo lentamente, siendo la cota sobre la escala hidrométrica 3m.26. De Goya, Esquina, La Paz y Paraná no llegaron los datos hidrométricos. Frente a Rosario continuaba bajando, y en San Nicolás se quedó estacionario; las alturas de estos dos puertos fueron, respectivamente, de 4m.49 y de 2m.84.

Uruguay—Se mantuvo descendiendo en todo su curso menos en el puerto de Gualeguaychú, donde había crecido algo. Se observaron las alturas siguientes: Barra Concepción, 1m.17; Santo Tomé, 2m.52; de Alvear no llegaron los datos; Paso de los Libres, 4m.20; Monte Caseros, 3m.06; Concordia, 5m.66; Concepción del Uruguay, 2m.60, y Gualeguaychú, 1m.72.

De la Plata — Bajó 62 centímetros hasta la cota de 0m.39 sobre el hidrómetro.

Limay—El ascenso que se inició hace un par de días continuaba, siendo observadas las alturas de 3m.30 y 2m.35, respectivamente, en la estación de Nahuel Huapí y en Paso Limay.

Lago Nahuel Huapí—Frente a San Carlos de Bariloche siguió aumentando a razón de unos dos centímetros por día; altura 1m.46.

Agrio—Desde el día 22 del corriente mes ha aumentado 21 centímetros en Las Lajas, siendo la altura 1m.41.

Neuquén—La cota observada en Paso de los Indios, 2m.40, indica un ascenso de 31 centímetros desde el 23 del actual y un aumento de 17 durante las últimas 24 horas.

Negro—En Choele Choel estaba bajando lentamente; altura 1m.37, y en Pringles permaneció estacionario a la altura de 1m.12.

Colorado — Continuó con poco cambio; se observó la altura de 0m.22 en Pichi Mahuida y de 1m.91 en Buena Parada.

Chubut—Se observó un aumento de siete centímetros sobre la escala hidrométrica de Gaimán, siendo la altura de 0m.60.

Pronóstico para la navegación

Río de la Plata y costa este de Buenos Aires—Bueno; vientos suaves del Norte.

Costa sur de Buenos Aires—Bueno; viento Norte, cambiando al Sudeste.

Avisos de lluvias

Han caído ligeras lluvias en zonas aisladas de Buenos Aires, el oeste de Río Negro y Chubut.

Los datos que publicamos a continuación han sido tomados del boletín de la Dirección de Meteorología y se refieren a las cantidades de agua caída en las 24 horas precedentes a las 8 de ayer:

Capital Federal: Oficina del F. C. P. ½ milímetro y Retiro, F. C. C. C. I. Buenos Aires: Achupallas 4, Alf San Martín 14, Algarrobo 2, Alta Vista 5, Anasagasti 3, Arenaza 4, Argerich 5, Arrecifes 2, Ascasubi 2, Avestruz 12, Ayacucho 9, Azul 2, Bahía Blanca 5, Bajo Hondo 5, Balcarce 6, Barker 4, Barra J. E. 5, Bell H. 5, Benítez, F. C. O., 9, Berraondo 7, Blanca Grande 6, Bolívar 8, Bordenave 12, Cabildo 2, Calfucurá 8, Capit. Sarmiento 2, Carabelas 2, Carlos Keen 2, Carmen de Areco 4, Casalins 1, Colegio Cabral 1, San Jenaro 2, Santa Isabel 1 y Totoras 2.

Pampa: Abramo 11, Alpachiri 5, Apuyaco 5, Aráuz J. 20, Bernasconi 11, Epu-Pel 6, Gamay 1, Gral. Acha 2, Gral. Campos 5, Guatraché 7, Hidalgo 1, Hucal 6, Perú 9, Quehué 4, Remecó 5, Unanué 5, Utracán 1, Villa Alba 12.

Neuquén: Picán-Leufú 2.

Río Negro: Bariloche 7.

Chubut: Esquel 1.

LA DECLARATORIA DE HEREDEROS ES PREVIA A LA POSESION LEGAL

Si no se aprueba el testamento o falta la declaratoria de herederos, no puede obtenerse la posesión de la herencia

TITULO OBSERVADO

En la sucesión de Da. Rosa Viale de Devoto, en la que, a poco de iniciarse, hace unos 25 años, se produjeron ruidosas incidencias entre el viudo y los hermanos de la extinta acerca del derecho hereditario, hasta que, por fin, se llegó a una transacción en virtud de la cual aquél hizo entrega a los parientes colaterales de su esposa fallecida, con lo que éstos quedaron eliminados de la discusión.

Corrieron los años y falleció el viudo D. Antonio Devoto, que quedó en posesión de todos los bienes sucesorios, heredándolos su viuda, Da. Elina Pombo de Devoto, la que falleció dejando herederos a colaterales que, en su juicio sucesorio, vendieron un campo situado en la provincia de Córdoba, con cuyo motivo el comprador, don Fritz Brander, objetó el título de propiedad porque en la sucesión de doña Rosa Viale de Devoto no se había dictado declaratoria de herederos, requisito indispensable, sin que pueda prescindirse de él por el hecho de hallarse la sucesión en posesión de los bienes.

El juez Dr. González Iramain ha resuelto esta incidencia. Reconoce que es, efectivamente, cierto que en la sucesión del Sr. Devoto no se ha dictado declaratoria de herederos y que, si bien no se halla definido por la ley civil, ni por la de forma, el carácter o valor jurídico de la declaratoria de herederos, puede afirmarse, dice, que constituye dentro de la legislación argentina y de las prácticas judiciales un verdadero acto de orden público, imprescindible, por lo tanto, en el régimen del derecho sucesorio. No podría aceptarse aquí, ni aceptarse la expedida en otras partes respecto de bienes comprendidos en el territorio de la República, si no estuviera de acuerdo con "las leyes del país" (art. 10, Código Civil); al derecho de sucesión y la capacidad de suceder, "sean los sucesores nacionales o extranjeros", regidos por la ley del domicilio (números 3283, 3286 y concordantes); tanto el estado general o nacional como el estado provincial respectivo tienen un interés directo e inmediato, desde que son sucesores legítimos en los bienes situados dentro de las correspondientes jurisdicciones (artículo 3545 y otros), y la ley obliga a la autoridad encargada de pronunciar la declaratoria de herederos—el magistrado judicial— a defender tanto el probable título sucesorio del Estado como el de las terceras personas que pudieran concurrir a reclamar los mismos bienes cuando preceptúa que debe llamarse antes por edictos a todos los interesados y que "todas" las diligencias se practicaran con citación del agente fiscal, "que será en este juicio sucesorio en representación de los que puedan tener derechos a la herencia, siendo de su deber promover cuanto considere oportuno para la seguridad y buena administración de los bienes. Y, en el caso de que exista testamento, debe oírse al fiscal por motivos de orden público y el juez prestarle su aprobación si la ley no aparece infringida. Son, pues, de orden público la declaratoria de herederos en los juicios ab intestato, y la aprobación del testamento. Era, pues, indispensable en la sucesión entre cónyuges la declaratoria de herederos para pedir al juez de la situación del campo vendido la posesión legal del mismo bien. No habiendo sido dictada, la sucesión de la Sra. Pombo de Devoto no tiene ni ha podido tener la posesión judicial de ese bien y, entonces, es admisible la observación del comprador. Por ello así lo declara, con costas.

La patente de los cañeros independientes

Ha dictaminado el procurador general de la Nación, Dr. Larreta, en el pleito entablado por la fábrica de azúcar San Pablo contra la provincia de Tucumán sobre devolución de 25.860,21 pesos, procedentes de saldo de patentes pagadas por la patente adicional que el art. 2 de la ley local de junio 2 de 1925 aplicó por la cantidad de caña de la zafra de 1926, suministrada a ese ingenio por distintos cañeros independientes, y respecto de cuatro de los cuales la provincia se negó a dicha devolución, por considerar que éstos no eran cañeros independientes, por lo que, quebrantándose la igualdad en los impuestos, la actora atacó esa disposición legal, arguyendo que era contraria a aquella garantía.

Sostiene el Dr. Larreta que la demanda no puede prosperar en razón de que el Poder Ejecutivo negó a los cañeros aludidos la calidad de independientes por no haberse demostrado administrativamente esa cualidad, conforme con la ley y decreto reglamentario. En estas condiciones no se contraría, a su juicio, el principio constitucional de la igualdad.

Convocatorias

Solicitaron ayer convocatoria de acreedores ante el juzgado de comercio a cargo del Dr. Faré, secretaría del Dr. Serrano, los comerciantes que siguen:

Sres. Alberto Mitre Bargach e Hijos, establecidos con tejidos y mercería en la calle Reconquista 833. Denuncian un activo de 214.007,17 pesos para responder a un pasivo de 185.020,01.

Sres. Sulaque y Seguí, con taller de calzado en la calle Viel 1241. Activo, 11.415,30 pesos; pasivo, 11.046,44.

—El juez Dr. Rawson, por la secretaría Labougle, proveyó ayer las convocatorias de los comerciantes que siguen:

Sres. Fernández Hnos. Interventores Nueva Cervecería Argentina y Angel Fernández. Contador, D. Isaac Scheinberg. Junta, 24 de junio a las 14.

D. Dante Monteferrario. Interventores, Sres. Angel J. Bosio y Cía. y Compañía Sansinena La Negra. Contador, D. Alfredo Bonanni. Junta, el 1o. de julio a las 14.

D. Emilio N. Valdez. Interventores, Sres. Canese Hnos. y Pablo Herrera. Contador, D. Salvador J. Lopresti. Junta, 2 de julio a las 14.

Quiebras

Solicitaron ayer su quiebra los comerciantes que siguen:

D. Benito Azofra, establecido con almacén en la calle Tres de Febrero número 1299. No acompaña el balance de su negocio. Juez Dr. Faré, secretaría del Dr. Serrano.

D. Max Cantes, vendedor ambulante con domicilio en la calle Rivera número 1838. No acompaña el balance. Juez Dr. Faré, secretaría Serrano.

—Por el juez Dr. Britos, secretaría Mom, fué declarado ayer en quiebra D. Enrique Salas, establecido con negocio en la calle Santa Fe 1315. Resultó insaculado el contador D. Antonio Maresca. Junta, 6 de junio a las 14.

Juicios fallados

El juez Dr. Grandoli dictó ayer sentencia en los juicios que siguen:

D. Francisco Blanco contra la sucesión de D. Juan Eduardo Solari; admite en parte la demanda, con costas. Da. María Quintela de Camaño contra D. Pedro Camaño; hace lugar a la acción, con costas. D. F. L. contra P. R.; decreta el divorcio por culpa de la esposa.

Sucesiones

Ante el juzgado a cargo del doctor Abelenda, secretaría Madariaga, fueron iniciados los juicios sucesorios de María Luisa Amari de Berisoni, José María Neyra, Angel Armando Viganotti, Juan Nicolás Bayac, José Domingo Pisarello, Pedro Villano y Emilio y Angel Emilio Baglietto.

ADMINISTRACION NACIONAL

En la presidencia de la República

El presidente de la República recibió ayer en audiencia al presidente interino del directorio local del Ferrocarril del Sur, Sir Herbert Gibson, quien le presentó sus saludos con motivo de haber asumido aquel cargo, que desempeñará mientras dure la ausencia de D. Fernando Guerrico.

Estuvieron también en la presidencia el presidente de la Caja de Conversión, D. Alberto Castex, y otros funcionarios de la administración nacional.

El ministro de Hacienda

Se ausentará mañana para Paraná, acompañado por miembros de su familia, el ministro de Hacienda, Dr. Enrique Pérez Colman, quien regresará en la semana entrante.

BUENOS AIRES BUILDING SOCIETY Ltda.

Bmé. MITRE 441

En el sorteo de préstamos realizado el 26 de Mayo de 1930, en las oficinas de ésta ciudad, ante el Escribano Don Tomás Bravo, salieron sorteados los Bonos Nos.: 45.961|70, 58.001|10, 72.441|50, 92.211|20, 99.661|70, 100.811|20, 109.621|30 y 113.791|800.

Subscriptores:

Gastón Dubois . .	Capital
Rómulo J. Boero.	"
Carl 6 Cunild Christensen . .	"
Walter Dawson Campbell . .	Villa Devoto
Knud Kjeldsen .	Rosario
Nélida E. y Vicente A. Nicolau Remón . .	Capital
Carlos O. Fischer	"
Adolfo Kehle . .	"
Serafín Tuero . .	"
Ramón García Charles W. Thornton . . .	La Plata
	Capital

Con derecho a préstamo a razón de mil pesos por Bono, sujetándose a las condiciones establecidas.

Próximo sorteo: 25 de Junio 1930.

Soliciten prospectos y detalles

continúa con la misma
INTENSIDAD de sus primeros días.
Tanto las Rebajas como nuestro DESCUENTO
EFECTIVO son más claros que la luz.
Así lo comprenden los millares de clientes que invaden nuestros salones de venta.

"Los Gobelinos"

TAFFETAS tipo pesado en seda reforzada, en los colores más de moda, índicado para colchas y doseles, etc. Que valía $ 9.80. Ahora . . . . . $

6.80 NETO

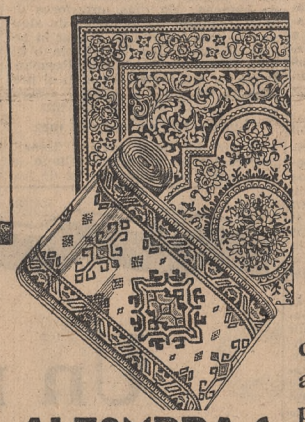

ALFOMBRAS

ALFOMBRAS tripe cortado de lana sin costuras. Medidas 230 x 315, pesos 128.—; 200 x 275, $ 100.— y 170 x 240 . . . . . $ 76.-

CAMINOS tripe cortado de lana calidad muy recomendable por su duración. Ancho 90 ctms., pesos 10.—; y 70 ctms., . . . $ 7.60

CAMINOS tripe rizado de lana, ancho 70 ctms., $ 3.70; 60 ctms. $ 3.20; y 46 ctms., ... $ 2.65

ALFOMBRITAS delantera de cama. 70 x 140 $ 3.60 y en 60 x 120. . . . . $ 3.10

29

de DESCUENTO EFECTIVO que se aplica sin limitación alguna en los Departamentos de TAPICERIA, BLANCO, ALFOMBRAS

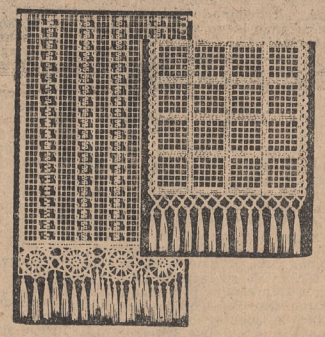

"Los Gobelinos"

FALLA de seda, artículo de rigurosa moda, para colchas, cortinados y doseles. Ancho 130 ctms. Valía $ 12.50. Ahora $ 8.40 NETO

Otras calidades. Que valía $ 8.50. Ahora . . . . . $ 5.50 NETO

MALLAS

MALLA CROCHET hecha a mano, especial para cortinas. Ancho 40 ctms. Que valía $ 2.50, ahora, . . $ 1.40 NETO

MALLA FILET en todos los colores, éspecial para stores y cortinas. Ancho 180 ctms. Que valía $ 1.30, ahora, $ 0.60; Ancho 90 ctms., que valía $ 0.65, ahora . . . . $ 0.30 NETO

TUL BORDADO de hilo para cortinas, doseles y colchas. Ancho 140 ctms., que valía $ 3.20, ahora, ... $ 1.80 NETO

DAMASCOS mercerizados, tipo pesado, en todos los colores. Ancho 130 ctms., a . . . . . $ 2.90 NETO

"Los Gobelinos"

DAMASCOS DE SEDA, tipo pesado, en todos los colores, ancho 130 ctms., a . . . . . $ 3.10 NETO

BLANCO

FRAZADA en pura lana, artículo muy grueso y de mucho abrigo, con guarda color marrón. Dos plazas $ 12.40 Plaza y media $ 9.20. Una plaza . . . . . $ 7.60 NETO

ACOLCHADOS INGLESES, floreados, con guarda en color liso, interior de pluma. Dos plazas, $ 38.80 Una plaza . . . . . $ 29.60 NETO

SABANAS en rica tela belga, artículo extra fuerte y medidas muy amplias vainilladas. Dos plazas, pesos 4.70: una plaza . . $ 3.10

"Los Gobelinos"

FELPA lisa, doble faz de gran calidad, en todos los colores más modernos. Que valía $ 9.80. Ahora . $ 6.90 NETO

"Los Gobelinos"

DAMASCOS de seda, tipo pesado, en todos los colores de moda. Ancho 130 ctms. . . . . $ 3.90 NETO

Los precios de este aviso son NETOS por cuanto ya se han efectuado las rebajas y los descuentos correspondientes.

CREDITOS PARA EL HOGAR
"Los Gobelinos"
125 Florida 139

Los pedidos del Interior son atendidos y despachados en el día.

DEP. de CORTINAS y STORES

Las rebajas que se han efectuado en este Departamento son dignas de aprovechar. Antes de decidir sus compras vean nuestras calidades y comparen los precios.

FANTASIAS

ARAÑAS de cedro lustrada a mano, lista para colocar, de 3 luces. Que valía $ 13.60, ahora pesos . . . . . $ 9.60 NETO

PLAFFONIERS en pongé de seda, muy decorativo, terminado con galones dorados. Que valía $ 3.90, ahora . . . $ 2.40 NETO

CONJUNTO de pie y lámpara en todos los colores, confeccionada en pergamino plisé. Que valía $ 38.—; ahora . . . . $ 26.80 NETO

"Los Gobelinos"

MADRAS de seda, en todos los colores más novedosos. Que valía $ 3.60. Ahora . . . $ 1.90 NETO

Mercerizado, en 130 ctms. Que valía $ 1.90. Ahora . $ 1.10 NETO

"Los Gobelinos"

BAIKAL de seda, lisos y rayados. Artículo indicado para decoraciones modernas. Que valía $ 2.80. Ahora $ 1.95 NETO

Realizóse la colación de grados en la F. de Agronomía y Veterinaria

Inició la ceremonia el decano del establecimiento ingeniero F. Pedro Marotta, hablando luego el Dr. Martinoli y un graduado, el ingeniero Núnez Aguilar

CERRO EL ACTO EL RECTOR DE LA UNIVERSIDAD

En el aula Wenceslao Escalante, de la Facultad de Agronomía y Veterinaria, se realizó ayer por la mañana el acto de la entrega de sus títulos a los ingenieros agrónomos y médicos veterinarios egresados el año anterior.

Presidió el acto el rector de la Universidad, ingeniero Enrique Butty, asistiendo, entre otros, el presidente de la Sociedad Rural Argentina, Dr. Horacio N. Bruzzone, y el vocal de la misma D. Juan M. Ibarra; el presidente del Instituto Argentino de Cultura Itálica, Dr. R. Armando Marotta; el del Centro Nacional de Ingenieros Agrónomos, ingeniero Saturnino Zemborain (hijo); el profesor de la Universidad de Roma Dr. Francisco Severi, representantes de la Institución Mitre, presididos por D. Luis Zuberbühler; el presidente de la Cámara Gremial de Cereales, D. Enrique Lütjohann; delegados de la Liga Patriótica Argentina, el vicedecano de la Facultad, Dr. Leopoldo Giusti; los consejeros Zanoli, Cánepa, Montanari y Bosch; profesores, académicos, alumnos y numerosas familias.

Discurso del decano

Usó de la palabra en primer término el decano de la Facultad, ingeniero F. Pedro Marotta, quien comenzó diciendo que ese acto era como una resurrección, porque, a la manera de lo que decía San Pablo en su epístola a los romanos, los maestros, que se han sepultado en sus discípulos por el bautismo de la ciencia, resucitan hoy en ellos para andar en novedad de vida.

Recordó después un concepto de Emilio Frers sobre la rutina, equiparándola al silbido del gaucho de las campañas, que era siempre el mismo, y mencionó múltiples ejemplos de aplicación de la técnica y la ciencia a las industrias rurales para demostrar que habían ya pasado esos tiempos. Se ocupó después de la reglamentación de las carreras de médico veterinario e ingeniero agrónomo en la provincia de Buenos Aires y afirmó que cualesquiera fueran las deficiencias de esas leyes significaban un gran progreso, pues era el reconocimiento jurídico de estas profesiones, de su misión en el cuadro general de las actividades del país y de su función social.

Agregó a continuación que el pasado había sido de los guerreros y de los juristas, pero que el porvenir era de los hijos de esa casa; se ocupó después en la tarea de cada generación, en la independencia, en la anarquía, en la organización del país, en el afianzamiento del orden y progreso material y en la efectividad de nuestras instituciones democráticas. Agregó que la tarea de la actual generación era la de consumar la emancipación económica de la República aboliendo el desierto para dar paso al hogar de cuarenta millones de argentinos, porque habíamos estado durante ocho lustros proyectándonos hacia afuera con nuestras carnes y cereales, debiendo ahora volver los ojos a nuestras tierras. Dijo que era la segunda conquista del desierto, por la que se crearían en el baldío retrógrado emporios de civilización y de riqueza para que se cumpliera totalmente la leyenda del epitafio famoso: "Una Argentina libre: asilo de los dioses todos: con lengua, tierra y ríos libres para todos...", y que los agrónomos y médicos veterinarios serían los artesanos de esta Argentina nueva. El ingeniero Marotta terminó diciendo a los graduados que en vez de las frases amables de circunstancias había preferido hablarles con el lenguaje severo del deber, como corresponde a hombres que se enrolan en la milicia de la vida, puntualizando, por último, como deberes supremos, los que emanan de la ley de la vida misma y de la inalterable solidaridad de las generaciones sucesivas y coetáneas.

Entrega de los premios

Acallados los aplausos que saludaron las últimas palabras del decano, el rector de la Universidad, con el ingeniero Marotta, procedió a la entrega a los graduados, de los diplomas de ingenieros agrónomos y médicos veterinarios. Fueron llamados primeramente los premiados, ingeniero Carlos H. Lambardi, premio universitario, medalla de oro, y los Sres. Ramón H. Silva y Jorge Lasmartres, de medicina veterinaria y agronomía, respectivamente, diplomas de honor. La entrega de estos diplomas se hizo en un ambiente de cálidas demostraciones y una vez terminada esta parte de la ceremonia, usó de la palabra el profesor Dr. Cayetano Martinoli, en nombre del cuerpo docente de ambas escuelas.

Habla el Dr. Martinoli

Comenzó encarando el problema de las posibilidades que se presentan a los egresados al salir de la Universidad, teniendo en cuenta su preparación científica y el campo de acción en el cual tendrán que aplicar sus conocimientos. Puso en evidencia el alto nivel alcanzado por la Facultad en el corto lapso de un cuarto de siglo, y demostró cómo sus alumnos dejan las aulas en condiciones de preparación perfectamente comparables a las de los egresados de las mejores escuelas del extranjero.

Palabras de un graduado

Estas palabras fueron saludadas por la concurrencia, levantándose a continuación el ex alumno ingeniero Angel Núñez Aguilar, en representación de todos los egresados.

Discurso del rector

Finalmente hizo uso de la palabra el rector de la Universidad, ingeniero Butty, quien comenzó diciendo que debía hacer resaltar la feliz coincidencia de que la primera vez que hacía uso de la palabra en su carácter de rector era en la misma facultad donde hace diez y ocho años mellara sus primeras armas en la enseñanza universitaria. Hizo notar a continuación el progreso material, espiritual y social de la facultad, conseguido en el breve lapso que tiene de existencia y sobre todo en los últimos años. Se refirió también al hermoso parque, que "parece puesto de intento — dijo — para que de la juventud estudiosa puedan surgir nuevos Virgilios, que sepan cantar la dulce paz y la poesía de las faenas rurales".

Largos aplausos saludaron las palabras finales del ingeniero Butty.

Hoy emprenderá vuelo a Natal el aviador Juan Mermoz

Le acompañará hasta Río de Janeiro M. Bouilloux Lafont

Hoy por la madrugada emprenderá vuelo a Natal desde el aeropuerto de General Pacheco el aviador Mermoz, quien partirá desde el mencionado puerto brasileño el 8 o el 9 de junio próximo para intentar nuevamente la travesía aérea del Atlántico.

En el avión piloteado por Mermoz, que es un Laté 28, viajarán, además de sus compañeros de tripulación D'Abry y Gimié y un mecánico, el presidente de la Compañía General Aeropostal, M. Marcel Bouilloux Lafont, y sus secretarios, Sres. Aguiar y Marcantonio.

El Sr. Bouilloux Lafont viajará hasta Río de Janeiro, donde permanecerá alrededor de dos semanas, emprendiendo luego viaje de regreso a Francia.

Banco Popular Argentino

Celebró asamblea de accionistas

Se efectuó ayer por la tarde la asamblea general de accionistas del Banco Popular Argentino para considerar la memoria y balance al 30 de abril ppdo. y proceder a la elección de cuatro nuevos directores por tres años en reemplazo de los señores Augusto Elías, E. Navarro Viola, Salvador Oría y Justo P. Sáenz, que han terminado su mandato.

Fueron aprobados por unanimidad los documentos presentados, como así también la cuenta de ganancias y pérdidas, que permite distribuir, como en años anteriores, un dividendo de 10 o|o sobre las acciones.

Fueron también reelectos por unanimidad los mismos directores salientes, por lo que el nuevo directorio ha quedado constituído en la siguiente forma: presidente, Horacio J. Ferrari; vicepresidente, Augusto Elías; director gerente, Justo P. Sáenz; secretario, Carlos A. Pueyrredón; prosecretario, Américo E. Allverti; vocales: Andrés Maraspin, Julián Frers, Antonio C. Gandolfo, Antonio M. Lynch, Enrique Navarro Viola, Salvador Oría y Luis Zuberbühler; síndico, Benjamín F. Nazar Anchorena.

UN CAMION DEL CORREO CHOCO AYER CONTRA UNA COLUMNA

Ayer por la mañana se produjo un accidente de graves consecuencias en la esquina de la avenida Madero y la calle Corrientes. Un camión automóvil de la Dirección de Correos, debido a una maniobra imprudente realizada por quien tenía a su cargo el volante, chocó contra una columna del alumbrado, volcando el vehículo, a consecuencia de lo cual uno de sus ocupantes falleció y el otro resultó con heridas graves.

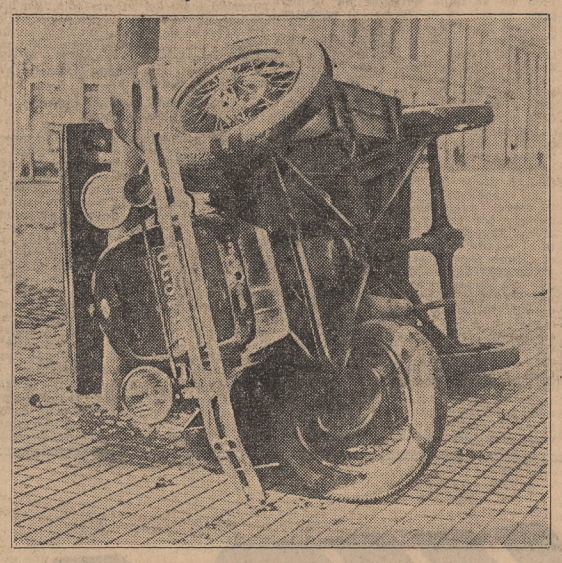

El camión después de producido el vuelco que motivó la muerte de uno de los ocupantes hiriendo a otro

Por la avenida Madero en dirección al Norte circulaba a eso de las 8, a gran velocidad, el camión número 150 de la Dirección General de Correos, sección distribución, el cual iba dirigido por el empleado Manuel Domingo Mello, argentino, de 21 años, soltero, quien carece de registro, y al que el verdadero motorista, Heriberto Manuel Caruso, de la misma nacionalidad, de 20 años, soltero, habíale cedido el volante unas cuadras antes. Apenas tomó la dirección del coche, Mello le imprimió gran velocidad, y cuando llegó a la esquina de Corrientes quiso efectuar una maniobra, que, dada la humedad del pavimento, provocó la patinada del camión.

Subió éste entonces a la acera y allí chocó violentamente contra una columna del alumbrado, con tal fuerza que volcó el vehículo. Mello quedó en el pescante, apretado por los hierros, sufriendo la fractura del brazo izquierdo, y Caruso, que viajaba en uno de los estribos del camión, fué despedido con fuerza al pavimento y sufrió heridas diversas, entre ellas la fractura de la base del cráneo, lo que le determinó la muerte en forma instantánea. Dentro del camión viajaban también Oscar Bupart, Orestes Siniscalchi y Juan Roberto Mandarini, compañeros de tareas de Caruso y a quienes, lo mismo que a Mello, el primero recogió en el trayecto para conducirlos a la casa central de Correos. Los tres últimamente nombrados fueron despedidos a tierra, pero no sufrieron daño alguno.

Las autoridades de la comisaría 22a. procedieron a la detención de Mello.

La policía puso a disposición del juez a varios otros miembros de la famosa asociación Migdal

Tanto en esta capital como en el interior se prosigue con actividad la tarea para detener a los demás sujetos comprendidos en la orden de procesamiento

La investigación que realiza el juez de instrucción Dr. Rodríguez Ocampo para esclarecer las actividades delictuosas a que se dedicaba la asociación Migdal, interrumpida por el feriado del aniversario patrio, fué reanudada ayer con toda intensidad, exigiendo del personal de la secretaría Frías Padilla, donde está radicado el sumario, y del de las de sus colegas Bianchi y Barrionuevo, una extensa labor que se prolongó hasta después de la hora del despacho. La tarea prosigió en las horas de la noche y de la madrugada, en el cumplimiento de diligencias ordenadas por el magistrado.

Como en días anteriores se continuaron los allanamientos de domicilios de miembros de la tenebrosa asociación, secuestrándose en varios de ellos diversos documentos que constituyen nuevas pruebas de las actividades delictuosas de sus poseedores. Además, se realizaron averiguaciones para comprobar la exactitud de numerosas denuncias que en forma anónima siguen recibiéndose en el juzgado.

El domingo tuvo conocimiento el Dr. Rodríguez Ocampo de que en el local de la calle Córdoba 3280, donde funcionaban las oficinas de la Migdal, había sido izada una bandera argentina y colocado un escudo nacional. Inmediatamente el magistrado impartió las órdenes del caso a la comisaría 9a., para que procediera a retirar dichos atributos. La orden judicial fué cumplida por el titular de la mencionada sección de policía.

El juez amplió la orden de detención

Como consecuencia de las averiguaciones que se realizan se ha podido establecer que, además de los 424 socios de la Migdal, cuya nómina hemos publicado, lo eran también otros varios que no figuraban en el registro secuestrado y contra los cuales ayer el magistrado amplió la orden de procesamiento, debiéndose, en consecuencia, procederse a la detención de los siguientes sujetos:

Marcos Faerber, David Irustovich, José Mondschak, Juana Jagudzineka de Korschbaug, Israel Grun, Elik Knapeus, David Klein, Shulin Schwartzberg, Ana R. de Springfeder, Moisés Milrith, Sara Weintraub, Regina Pasternak de Freibaum, Fanny Balabáum, Manuel Tesler, Mendel Wierny, José Bechulka, Jaime C. Escenik, Isaac Berliner, Abraham Friedman, Salomón Chmienitzki, Jacobo Fusch, Schyja Golfail, Jacobo Grumper, Natalio Levcovich, Saern Gilbert, Schyja Friemorgen, Aarón Nayman, León Oiserovich, Jacobo Isaac Gurnberg, Brandla Nerszberg, Berbardo Moshkevich, Federico Glük, Cohn Masco, Adolfo Dickenfaden, Fich Jaime, Erman Bernardo, Simón Kumdier, Fobia Silberstein, Peretz Waserman, Chana Enthel, Jaime Waiss, Julio Ackerman, Mauricio Olzicovich, Samuel Barky de Cohen, Simón Rubinstein, Devorach Boas, Elías Mordka, Salomón Zeilón, Jacobo Freibaum, Julio Ackerman, Usar Zalevich, Luis Migdal, Adolfo Fefer, Germán o Herman Brusky y H. Golkoren.

Remesa de detenidos

Las autoridades de la provincia de Buenos Aires que, atendiendo el pedido de cooperación que le formuló el Dr. Rodríguez Ocampo, habían procedido a la detención de varios tenebrosos socios de la Migdal que se habían refugiado en el pueblo de Arrecifes, los remitieron ayer a ésta, en calidad de incomunicados.

Los detenidos son Jaime Wais, Chain Lefman, Manuel Bal, Elías Chalumuvicz, Bernardo Zisholz y Selig Wittenberg, los que fueron alojados en la alcaldía del Palacio.

Además la comisaría 3a. procedió a la detención de Cina A. Mitelcoh, también socia de la Migdal y por consiguiente comprendida por la resolución judicial.

Las indagatorias

Como lo hemos anunciado ayer el Dr. Rodríguez Ocampo, con la actuación de la secretaría Frías Padilla, dió comienzo a la tarea de tomar declaración indagatoria a los detenidos, habiéndolo hecho con seis de ellos, hasta cerca de las 19, en que, por lo avanzado de la hora, resolvió suspender la diligencia para proseguirla hoy.

Los procesados a los que el juez interrogó ayer son Mauricio Steinberg, Max Zisman, Mauricio Grosman, Oscar Wengrovich, Isaac Benchimol y Rebeca Mala Lichtenfeld, quienes negaron conocer las actividades delictuosas a que se dedicaba la asociación Migdal, a la que pertenecían, dicen, por los beneficios que ofrecía como sociedad de socorros mutuos.

A medida que los procesados prestan declaración indagatoria son remitidos luego al Departamento Central donde permanecen alojados en calidad de incomunicados.

El secretario y el tesorero de la Migdal

Al producirse la resolución judicial ordenando el procesamiento de los miembros de la asociación Migdal, inmediatamente fueron despachadas las comisiones de pesquisantes, las que registraron los domicilios de aquéllos comprobando que la mayoría de los buscados ya habían desaparecido.

Entre éstos se hallaban el secretario y el tesorero de la tenebrosa asociación, Mauricio Caro y Zacarías Ziniski, respectivamente, quienes, según informaciones recogidas, se habían ausentado para Montevideo con propósito de seguir viaje para Europa.

Comprobada la exactitud de estos informes, el Dr. Rodríguez Ocampo libró oficio a las autoridades del Brasil solicitando su cooepración para la detención de los dos tenebrosos prófugos, la que, según noticias que tenemos, no confirmadas aún, se habría realizado ayer.

Caro y Ziniski parece que habían tomado con tiempo sus medidas para fugar, pues asegúrase que sacaron sus respectivos pasaportes el 30 de marzo, quedándose a la expectativa hasta que el juez ordenó la detención.

La colectividad israelita de Santa Fe

Moisés Ville (Santa Fe), 26.—Las instituciones locales dirigieron el telegrama siguiente al juez Dr. Rodríguez Ocampo:

"Interpretando el sentir de la colectividad israelita de esta colonia, y en representación de las fuerzas vivas que la componen, tenemos el alto honor de hacer llegar a V. S. nuestra más decidida adhesión por la actitud enérgica e inquebrantable de dar término finalmente a las actividades repulsivas de los tratantes de blancas. En nombre de esta laboriosa colectividad nos hacemos un deber de reiterar a V. E. los anhelos ya formulados por otros, sus dignos representantes, para que a esa lacra social se le aplique el condigno castigo, en forma que no sea posible su resurgimiento en ninguna sociedad."

Firman: por la Biblioteca Popular Barón Hirsch, B. Wigdorovitz; por la sociedad Kadima, A. Tumper; por el seminario El Valba, Scheinin y Mueller; por el Banco Comercial Israelita, L. Baruch; por la sociedad Sion, José Fleischer; por la Sociedad de Socorros Mutuos Fraternal, S. Reite; por la sociedad Ganaderos Unidos, H. Trumper; por la sociedad Servicio Sanitario, E. Rudy; por la sociedad La Mutua Agrícola, A. Arcavi; por la sociedad Yahadut Li, G. Malenky; por la sociedad Jevara Kedeischa, J. Glombovsky; por la sociedad Pro Inmigración, A. Blumenfeld; por la sociedad Damas de Beneficencia, A. Tarlovsky; por la sociedad Juventud Israelita, J. Yorpe; por la sociedad Congregación Israelita, N. Samper, y por la Liga Antituberculosa Israelita, J. Barr.

Detúvose a tres más en Baradero

La Plata, 26.—Han sido conducidos a esta ciudad, y una vez que se llenen las formalidades de práctica pasarán a disposición del juez metropolitano Dr. Rodríguez Ocampo, los sujetos Enrique Lireater, Joaquín Men y Natán Cixte, detenidos por la policía de Baradero en la casa pública de esa localidad. Los tres están prontuariados como tenebrosos, y el primero figura en la nómina de individuos cuya detención ordenó aquel magistrado, como miembros de la sociedad Migdal.

Otros arrestos

Los empleados policiales comisionados para el diligenciamiento de las órdenes emanadas del juzgado del Dr. Rodríguez Ocampo no se limitaron en sus recorridas a detener simplemente a los sujetos comprendidos en la resolución de procesamiento, pues arrestan igualmente a todos aquellos sujetos que, sin ser socios de la Migdal, se dedican a la trata de blancas. En días anteriores dimos a conocer los nombres de algunos de esos individuos, y ayer la policía detuvo a José Schefstein o Simón Brickman y a Isaac Rosman. Como no están mezclados en el proceso, se les envió a cumplir arresto en la alcaidía de Villa Devoto.

Nuevas felicitaciones al juez

El director de la revista "Israel", publicación en idioma castellano, se ha dirigido por nota al juez de instrucción Dr. Rodríguez Ocampo felicitándolo por la enérgica actitud adoptada contra la asociación Migdal, cuyos miembros, dice en su nota, son repudiados por los residentes israelitas, que les niegan acogida en el seno de sus sociedades y no permiten darles sepultura en sus enterratorios.

En igual sentido recibió el magistrado comunicaciones telegráficas de distintos centros y sociedades israelitas del interior, ofreciéndole su cooperación, al mismo tiempo que le hacen llegar sus felicitaciones por haber desentrañado los misteriosos y tenebrosos manejos a que se dedicaba la asociación Migdal.

Diligencias en Rosario

Rosario, 26.—De acuerdo con las instrucciones telegráficas de la policía de esa capital, recibidas en la división de Investigaciones de ésta, se destacó una numerosa comisión de empleados, dirigida por el jefe, señor de la Fuente, y el jefe de la sección Seguridad Personal, D. Américo Facciuto, con el fin de lograr la detención del mayor número posible de tenebrosos pertenecientes a la asociación Migdal.

Durante toda la noche anterior y el día de ayer la policía trabajó activamente, lográndose detener alrededor de treinta individuos señalados como tenebrosos. Horas más tarde el juez de instrucción Dr. Trillas ordenó el allanamiento de la casa de departamentos de la calle Güemes 2965, donde se sospechaba se alojaba un crecido número de esos individuos, según las declaraciones un tanto vagas que prestaron los primeros detenidos, que iban siendo interrogados no bien llegaban al Departamento de Policía.

La comisión policial encargada del allanamiento logró detener a un solo individuo, secuestrándose algunos útiles y objetos raros que, según declara el detenido, son propiedad de un sacerdote que los utiliza para practicar ceremonias religiosas del credo hebreo.

Una de las piezas del departamento, según se cree, estaba destinada a los ritos litúrgicos, sirviendo de sinagoga.

Muchos de los detenidos fueron puestos en libertad por no haber mérito para la detención de los mismos. Actualmente se investigan los antecedentes de las siguientes personas: David Figerman, Lorenzo Zulnikof, Isidoro Goldtenis, Simón Feinbus, Carlos Zacovisky, Israel Stunde, José Abronovisky, Samuel Kalistay y Salomón Steru.

Envióse oficio al juez Dr. Rodríguez Ocampo con el objeto de establecer, mediante algunos documentos secuestrados y que se encuentran en poder de dicho magistrado, si efectivamente pertenecen a la asociación Migdal, pues la policía tiene el convencimiento de que ninguno de ellos dió el nombre exacto ni posiblemente figuren con sus propios nombres en la referida sociedad Migdal.

En estos momentos salen del Departamento de Policía varias comisiones de empleados a practicar averiguaciones en distintos barrios de la ciudad donde, según se ha logrado establecer, se domicilian algunos tenebrosos, con el objeto de efectuar detenciones.

También se ha sabido que llegaron procedentes de esa capital varios individuos del hampa, realizándose activas diligencias para lograr dar con el paradero de los mismos, con el fin de proceder a su detención.

Para robarle el vehículo, cuatro sujetos desconocidos asaltaron a un "chauffeur"

Anoche se presentó en la comisaría 39a. Daniel Fernández para denunciar un atentado de que le hicieron víctima cuatro desconocidos. Dijo que en circunstancias en que dirigía el automóvil de alquiler número 6936, a eso de las 18, por la esquina de Bonpland y Santa Fe, fué ocupado por cuatro sujetos, quienes se hicieron conducir hasta la avenida Constituyentes y Republiquetas. Allí hicieron que se detuviera, y mientras miraba el taxímetro para decirles el importe del viaje aquéllos extrajeron revólveres y le obligaron a abandonar el pescante, mediante amenazas de muerte. Seguidamente uno de los sujetos empuñó el volante y los cuatro desaparecieron con el coche.

El valor de éste es de 4500 pesos.

Dentro de un pozo de cal cayó un vago y pereció asfixiado

El hecho ocurrió en un edificio en construcción

En la madrugada del domingo fué encontrado por el agente José Falcón, de la comisaría 34a., en el interior de la obra que se construye en la calle Luca esquina Brasil y dentro de un pozo de cal, el cadáver de un hombre. El vigilante, con la ayuda de un vecino, extrajo el cuerpo de la víctima, que, llevada al local de la comisaría, pudo luego establecerse que era Miguel Sois o Rafael Frisa, italiano, de 46 años, viudo. Por averiguaciones practicadas en el vecindario se llegó a saber que el extinto era un vagabundo que últimamente se dedicaba a la mendicidad, y que, casi seguramente, concurrió al edificio en construcción con el propósito de pernoctar allí. Es muy probable que al entrar, en la obscuridad, Sois no haya advertido la existencia del pozo y que haya caído dentro sin poder luego, no obstante los esfuerzos que evidentemente ha realizado, salir de la situación en que se hallaba.

El médico que reconoció el cadáver informó que la muerte se ha producido por asfixia por inmersión.

FAJA toda de elástico superior, muy reforzada, recomendada por su gran duración. Medidas del 60 al 90, altura 35 a $ 3.95. Altura 30 . . . . . $ 3.50

FAJA de elástico y coutil muy reforzado, calidad excelente, modelo sumamente práctico. Altura 35. Medidas 60 al 90 . . $ 5.50

PULLOWER para niños y niñas, de pura lana tejido "Jaquard", fantasías de moda. De 10 a 12 años $ 3.95. — De 3 a 9 años . . . . . $ 3.50

TRAJECITO de pura lana peinada muy suave, de tricota y pantalón, colores, arena, gris, vicuña, beige y blanco. De 1 a 6 años . . . . . $ 4.50

SOLICITE CREDITO

CASA M. ZABALA
=Bme MITRE y ESMERALDA

Un resfrío descuidado lleva a la Tuberculosis!

REPUTACION UNIVERSAL

PARA CURAR LA TOS Y RESFRIOS
BRONCO NEUMONIA
CONSECUENCIA DE LA GRIPE
PARA COMBATIR EL CATARRO
BRONQUITIS CRONICA
Y LA TUBERCULOSIS

JARABE FAMEL

EL ANTISEPTICO MAS PODEROSO DE LOS BRONQUIOS

CICATRIZA RECONSTITUYE DESINTOXICA

EN TODAS LAS FARMACIAS

ADOPTADO POR LOS HOSPITALES

Casa Mariano

OFRECE MUEBLES FINOS Y MODERNOS
EN SU ANIVERSARIO
Y HASTA FIN DE MES A PRECIOS
EXTRAORDINARIAMENTE REBAJADOS

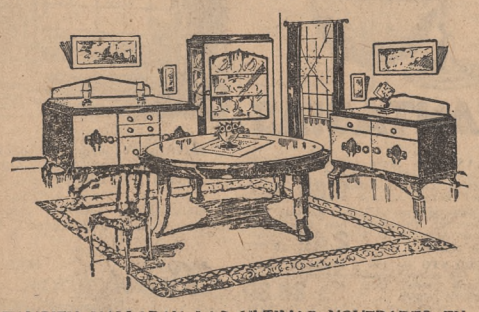

COMEDOR

LUJOSO, ULTIMA MODA EN RAIZ DE ERABLE, OTROS EN CAOBA VETEADA y NOGAL. - VERDADERAS CREACIONES DE ARTE LO MAS CHIC QUE SE PRESENTA EN Bs. AIRES. - LO QUE VALE $ 3.200.— CASA MARIANO LO OFRECE

Por $ 2.100.-

TAPICERIA
ALFOMBRAS
POR SUPRIMIR ESTAS DOS SECCIONES "CASA MARIANO" LIQUIDA TODAS SUS EXISTENCIAS.

TAMBIEN HALLARAN LAS ULTIMAS NOVEDADES EN JUEGOS DE
HALL, LIVING,
FUMOIR, DORMITORIOS, etc.
A PRECIOS QUE POR SU BARATURA SON TODA UNA REVELACION, NO VACILEN, NI DUDEN.
SU VISITA SERA AHORA DE GRAN OPORTUNIDAD.

770 SARMIENTO 770

Genio!

Un trago de agua y un GENIOL bastan para calmar el más fuerte

DOLOR DE CABEZA

Geniol

QUITA EL DOLOR

DA BUEN HUMOR

CALMA, ENTONA Y DES-CONGESTIONA

30 cts.

VALE EL LIBRITO DE 4 PASTILLAS

LABORATORIOS "SUARRY"

BUENOS AIRES

Las Grandiosas Ofertas de NUESTRA SEMANA FIN DE MES

son Ampliamente aprovechadas por nuestra clientela, debido á las muchas Oportunidades que brindamos. Quedan 4 días solamente para que pueda Vd. Aprovechar las Grandes Ventajas que ofrecemos.

Visite hoy LA PIEDAD y hallará Vd. la Prenda ó Artículo que necesite, a precios fuera de lo común. Es una venta que significa Economía y Conveniencia únicas para el comprador.

ELEGANTE SOMBRERO
para señoras y señoritas, en castor souple tipo Toupet, variedad de modelos, colores de moda y negro. HASTA FIN DE MES á . . . . . $ **5.80**

ELEGANTE TAPADO
y sombrero, para señoritas, en Tweed pura lana, excelente calidad, tela de gran moda, modelo práctico, todo forrado, surtido de colores. Talles 40 y 42 $ 29.50, talles 36 y 38, HASTA FIN DE MES el juego **27.50**

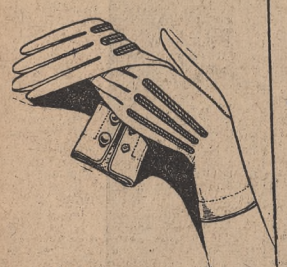

GUANTES CABRITILLA
para señora, surtido en colores de moda y negro, todos los tamaños. HASTA FIN DE MES el par **3.90**

Zapatos para Señora
varios modelos en diversas calidades de moda. HASTA FIN DE MES $ **13.80**

REGIO TAPADO
imitación Poulain, elegante estilo, corte moderno, amplio cuello imitación piel, forma semi-acampanada de gran moda, todo forrado en broché tramé fantasía, talles 44 al 54. HASTA FIN de MES **58.-**

Traje tipo 3 piezas
en rico tejido jersey pura lana; saco-pull-over y pollera todo plisada, el saco con dibujos de seda en relieve, diversos colores combinados, talles 44 al 52. HASTA FIN DE MES á $ **24.50**

TAPADOS LOUTRE
fino, forrado broché de seda, cuellos de gran moda, todos los talles HASTA FIN DE MES **138.-**

Dto.° de Lencería (Planta baja)

ESPLENDIDO CAMISON
en rica viyella pura lana, tejido souple y abrigado, con festón y bordados en tonos combinados, colores crema, lila y celeste, todos los talles HASTA FIN DE MES **12.90**

Sobretodos p. Niños
fino casimir tipo Homespún, 20 gustos diferentes, forro tornasol, con retazo de género para la gorra. Para 6 á 8 años $ 14.90; 4 á 5 años $ 13.90; 2 á 3 años HASTA FIN DE MES á . . . . . $ **12.90**

Sombreros p. Hombre
en castor fino y flexible, guarniciones finas, ala con y sin ribete; colores gris claro, habano, plomo, canela, vison, acero y negro. Valía $ 16.90. HASTA FIN DE MES á . $ **14.80**

SACOS SPORTMAN
para hombre, en punto grueso de lana, cuello smoking con botón para usar cerrado, cualquier tamaño, valen $ 9.80 HASTA FIN DE MES . . . . . $ **7.50**

Zapatos para Hombre
en fino gun metal de color ó negro, varios modelos. HASTA FIN DE MES el par á $ **13.50**

Dto. de Bonetería (Planta baja)

Camisetas y Culottes
en frisa pirineo de mucho abrigo, colores gris, beige, natural y blanco, todos los talles; valen $ 4.50. HASTA FINDE MES, cada pieza $ **2.90**

MEDIAS PURA SEDA
natural, para señora, cuchilla calada, pié francés, talón y pié reforzados con hilo, valen $ 5.80 HASTA FIN DE MES el par, á $ **3.90**

CUELLO Y PUÑOS
en Lapin, colores gris, marrón ó negro; modelos de gran moda, á elegir HASTA FIN DE MES el juego a . . . . . $ **19.80**

RICO CAMISON
de franela suave y de mucho abrigo, estilo inglés y otros modelos; en colores blanco, salmón y rosa, todos los talles. Valen $ 5.90. HASTA FIN DE MES á . . . . . $ **3.90**

PRACTICA FAJA
en tela con elástico á los costados, calidad superior, alto 35 ctms.; en todos los talles; vale $ 4.75. HASTA FIN DE MES a . . . . $ **3.25**

Combinación Enagua
punto tricot de lana, tejido muy elástico, con vivos de color, todos los talles; vale $ 7.90. HASTA FIN DE MES á . . . . $ **5.50**

TIRAS ASTRAKAN
para adornos de tapados, en 20 ctms. de ancho, colores negro, castor, gris, marrón y habano El metro. HASTA FIN DE MES $ **1.90**

Guantes Para Señora
en cabritilla souple, baguette de seda al tono surtido de colores de moda y negro. HASTA FIN DE MES á $ **4.75**

CORBATAS de SEDA
modelo ancho, de moda, 50 dibujos y colores distintos, valen $ 2.50. HASTA FIN DE MES $ **1.90**

Chalecos y Pull-Overs
para hombre, en pura lana, color vicuña, todos los talles, valen $ 6.90 HASTA FIN DE MES $ **4.90**

JUEGOS DE CAMA
2 plazas, en buen uso doméstico, bordados y vainillados, compuesto de 1 sábana y 3 fundas. HASTA FIN DE MES $ **14.90**

Manteles Alemanesco
extra fuerte, con dobladillo vainillado Tamaño 150 x 300 $ 4.80; 150 x 200 $ 3.90; 120 x 150 HASTA FIN DE MES **1.95**

SERVILLETAS haciendo juego la docena á . . . . . $ **4.50**

BROCHÉ de SEDA
fantasía, apropiado para forros de tapados, extensa colección de dibujos y colores modernos, ancho 75 ctms.; vale 1.90 el metro. HASTA FIN DE MES á . . . . . $ **0.95**

Terciopelo Inglés
liso, de gran actualidad para vestidos y tapados, completo surtido de 40 colores nuevos, incluso negro; ancho 90 ctms.; vale $ 3.90 el metro. HASTA FIN DE MES $ á . . . . $ **2.50**

Crepe Georgette
pura seda, especial para vestidos de fiesta, un extenso y variado surtido de colores modernos, incluso blanco y negro, doble ancho, vale el metro 4.50 HASTA FIN DE MES **3.20**

Terciopelo Mouseline
de seda negro. La última novedad para vestidos y tapados. Artículo de gran calidad y resultado; ancho 95 ctms.; vale $ 9.80 el metro. HASTA FIN DE MES á . . . . . $ **5.90**

Franeleta Inglesa
rayada ó lisa, artículo suave y sourple, de gran resultado para camisas, pijamas y ropa interior; ancho 70 ctms.; vale $ 0.75. el metro. HASTA FIN DE MES á . . . . . $ **0.50**

PANA INGLESA
fantasía, en una gran variedad de dibujos recien recibidos, artículo apropiado por su fina calidad para vestidos, ancho 70 ctms.; vale el met. 4.50. HASTA FIN DE MES $ **2.90**

VELOUR GAMUZA
todo lana, muy abrigado y práctico para tapados de señora y niña, gran variedad en colores de novedad y negro, doble ancho. Vale $ 3.50. HASTA FIN DE MES el met. **2.50**

ZENANA de SEDA
en muy fina calidad, formando lindos dibujos en el mismo tono, todos los colores de moda, especial para kimonos finos, ancho 100 ctms.; vale el m. 10.50. HASTA FIN DE MES **6.90**

Repsella Pura Lana
fina calidad, muy souple, apropiada para vestidos fantasía, en todos los colores modernos y negro, doble ancho, vale $ 3.50. el metro. HASTA FIN DE MES á . . . $ **2.50**

PAÑO SEDAN
de la mejor lana, calidad souple, muy indicada para tapados de calle, en colores de rigurosa moda, doble ancho, vale $ 4.90 el metro. HASTA FIN DE MES á . . . . . $ **3.50**

Casimir Fantasía
de lana, estilo inglés, gran moda para trajes y tapados, bonitos dibujos y colores recién recibidos, ancho 130 ctms. Vale $ 5.90 el metro. HASTA FIN DE MES á . . . . $ **3.90**

JERSEY TWEED
pura lana, tejido de rigurosa actualidad para trajes de tres piezas, diseños fantasía muy novedosos, ancho 100 ctms. HASTA FIN DE MES á $ **9.80**

Alfombras Reversibles
coloridos y dibujos orientales, artículo de resultado y apariencia. Tamaño 200 x 300 $ 28.50; 140 x 200 $ 13.50; 90 x 180 $ 7.90; 50 x 100 HASTA FIN DE MES . . $ **1.95**

Los pedidos del interior, merecen nuestra preferente atención

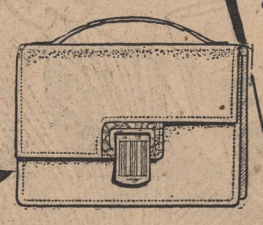

CARTERA SOBRE
fino box-calf inglés, con división y espejo, cierre moderno, tamaño 20 x 15 ctms. Vale $ 12.90 HASTA FIN DE MES á . . . . . $ **8.80**

JUEGO PARA LUNCH
semi-porcelana inglesa, decorada con filete oro á fuego, para 12 personas, el juego de 30 piezas, vale $ 34.50. HASTA FIN DE MES á $ **26.50**

CRÉDITOS LA PIEDAD

Los Mejores
Los Más Convenientes

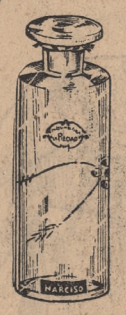

Lociones 'La Piedad'
surtidas en perfumes HASTA FIN DE MES, el frasco á . . . . . .

$ 2.50

TIRAS DE PIEL
Castorette ó Loutre, para adornos de tapados, gran calidad, colores naturales. Ancho 30 ctms., el metro $ 15.90; 25 ctms. $ 13.50; 20 ctms $ 11.- 15 ctms. HASTA FIN DE MES $ **8.25**

Dto de Blanco (Planta baja)

Frazadas pura Lana
blancas, con guardas color rosa ó celeste, durables y abrigadas; para 2 plazas $ 8.90; 1 1/2 plazas $ 7.95 y para 1 plaza HASTA FIN DE MES . . . $ **5.90**

TIENDA LA PIEDAD
Bme MITRE ESQ. CERRITO.

DEL MATCH POR LA COPA NEWTON RESULTO UN EMPATE EN UN GOAL

SAN LORENZO FUE OCUPADO POR UN PUBLICO ENORME

Desde las 9 de la mañana había gente en los alrededores del estadio

LOS CUADROS

La incertidumbre sobre la actuación de valores nuevos avivó el interés general

JUEGO CORRECTO

Contra lo que suele ocurrir cuando dos fuerzas equivalentes se encuentran en las lides sportivas, la incertidumbre con que el público revistió de interés al match internacional de anteayer en San Lorenzo de Almagro no estaba supeditada a la suposición de un excesivo poderío en el cuadro uruguayo.

Todo lo contrario. Los antecedentes, los informes de la vecina orilla y la seguridad, expresada por quienes lo conocían bien, de que se trataba de un equipo flojo, contribuyó a acrecer aún más el temor por su comportamiento. Porque precisamente da la casualidad que en esto de la constitución de cuadros rioplatenses, los desempeños y los resultados suelen estar en razón inversa a la confianza que previamente se depositó en los respectivos representantes.

No había, es lo cierto, grandes valores cubriendo todos los puestos del conjunto celeste; pero elementos nuevos han sido siempre los que han suplido con sobrado entusiasmo la experiencia que se les negara. Y bien podía ser que quienes horros de elogio se llegaban a la disputa de la copa Newton, pusieran a dura prueba el poder que se atribuía al cuadro local.

Porque tampoco era éste, con ser lo mejor que pudo formarse al momento, de lo más perfecto. Había algunos resortes que pudieron ser ampliamente reforzados si se hubiera echado con tiempo un vistazo a las grandes figuras del interior. Los nombres de Fassora y Chividini no estuvieron ausentes de la memoria del buen aficionado — de ese buen aficionado que horas antes del cotejo se forma un cuadro para sí mismo, con la seguridad absoluta de que lo hace a plena conciencia y buena fe—, y la presencia de Varallo, Bernabé Ferreyra y Cuello era poco menos que un punto de referencia para lo futuro. Pero a pesar de todo, faltaría a la absoluta verdad de los hechos quien negase que se confiaba en la envergadura del team argentino. Había excelentes shoteadores en la delantera. Una seguridad férrea en la línea media, bien probada, y un optimismo con no poco de fundamento en el tercero posterior, donde Bossio y Tarrio son puntos recomendables.

Por eso precisamente, porque había confianza en los de este lado y exceso de desconocimiento respecto a los del otro, es que se le tuvo más miedo al partido. Y no extrañó, de tal manera, que se nos dijese que los alrededores del estadio mostraron un hervor de acontecimiento desde las nueve de la mañana. A esa hora, las gentes ya se allegaban a la cancha de la avenida La Plata y se apiñaban frente a las boleterías en demanda de localidades, mientras los revendedores habían ocupado ya desde esa hora los sitios de buena venta. A medida que se acercaba el mediodía, se fué ciñendo en torno al amplio estadio un cinturón de multitud que radió hacia las calles convergentes y no tardó en mostrar el campo de juego, cuando los equipos de intermedia se encargaron de ocupar el tiempo de la espera, el majestuoso aspecto de los públicos porteños.

Sobre el rumor repinado de las altas tribunas que circuyen el field, la multitud recortó la visión de un óvalo de pardusca macidez y en el aclamar de la jugada que electriza, en el crepitar del aplauso o en el ondular de los instantes de emoción, fué aquélla, durante todo el match principal, una masa unánime que vivió las evoluciones de los jugadores en una expresión de absoluta unidad.

Aplaudióse a ambos equipos al entrar en la cancha y se siguió con interés la práctica previa de los visitantes frente al arco. Comenzó a fastidiar, entretanto, la demora en aparecer de los argentinos y luego se supo que Natalio Perinetti no era habido, lo cual dificultaba la salida del conjunto. A poco llegaba el jugador de Racing y, completada la representación, pudo iniciarse el partido.

Conviene decir que su desarrollo fué en todo momento favorable a los argentinos; el team uruguayo no produjo realmente la impresión a que nos tienen acostumbrados las combinaciones de la casaca celeste, y aunque se reconocieron algunos relieves en el total, cierta ausencia de la pujanza característica en los tradicionales visitantes dió ocasión a la evidencia de cierto predominio que azarosas circunstancias, previsibles en lides de esta clase, impidió atestiguar en el score.

Salvo la ya consabida excepción del señor Lorenzo Fernández, que mantiene incólume su merecidísimo prestigio de footballer poco adicto a las buenas formas sportivas, el partido, en cuanto a público y jugadores, se desarrolló dentro de un marco de corrección absoluta.

LAS ACCIONES FAVORECIERON EN FORMA AMPLIA A LOS LOCALES

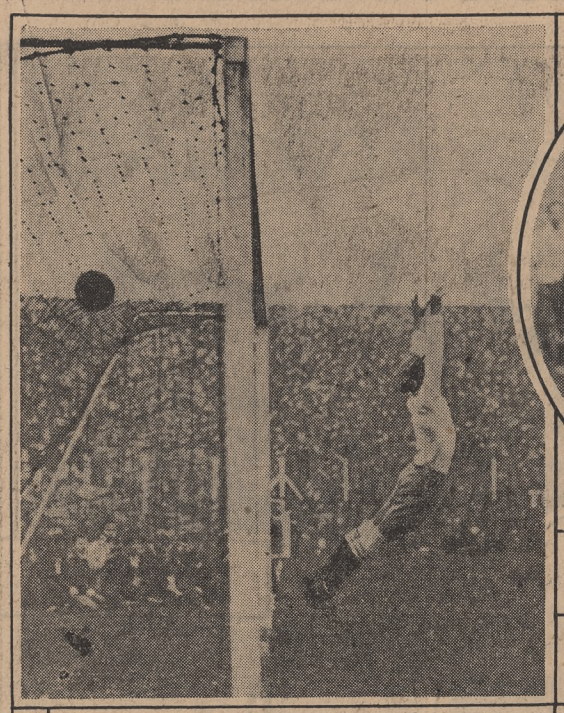

El goal de los uruguayos

Bosio trata de evitar la arremetida de Castro

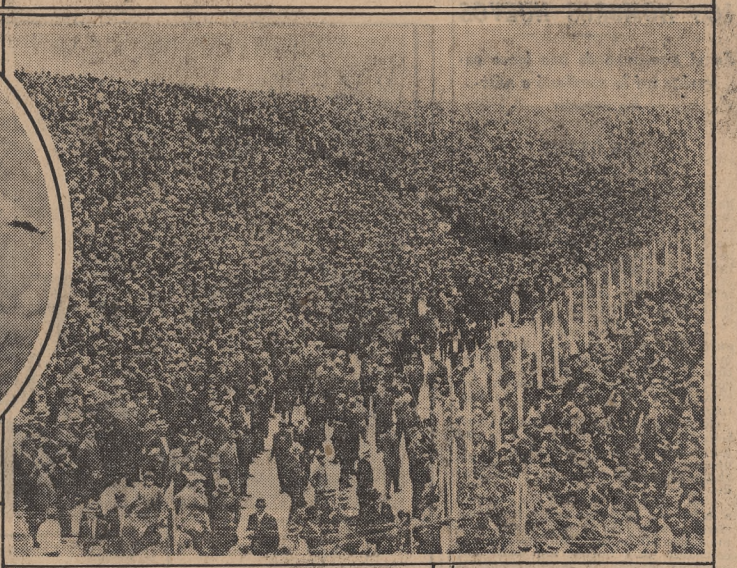

Aspecto de una de las tribunas de San Lorenzo

El goal de los argentinos

PRIMER PERIODO

Después del sorteo de práctica, que ganó el capitán del equipo local, Petrone puso en movimiento la pelota, siendo las 14.55. Al recibirla, Castro la envió adelantada, como para permitir el rápido desplazamiento del centro forward que ya se había ubicado en inmejorable posición para avanzar. No prosperó la intentona, pues el zaguero derecho argentino lo interceptó con presteza. De la recia devolución la pelota fué a poder de Perinetti. Un corto pase a Varallo, que éste devolvió hacia el corner, exigió un ponderable esfuerzo de Ochiussi. Empero, no se despejó totalmente el peligro, y entonces el centre-half local pudo enviar un corto shot, que M. Ferreyra atemperó en su violencia, y de inmediato, antes que Fernández pudiera accionar, la puso a los pies del centreforward. El pase de éste a Evaristo fué preciso y oportuno, y así, cerrándose el quinteto delantero local, permitió que la defensa visitante se desconcertara momentáneamente. Factible en consecuencia el rush del extremo, cuyo centro halló a Fernández atento a la jugada, la que fracasó cuando el centre-half visitante la alejó mediante un recio cabezazo.

Esta incursión local, en la que intervinieron los cinco delanteros, fué retribuída por los visitantes por intermedio de Scarone. El insider local logró atraerse a Zumelzú, y al fracasar éste en su intento, aquél halló libre el camino hacia el arco argentino, puesto que Cuello se hallaba atrás. Cuando el zaguero quiso intervenir, ya Petrone había recibido la pelota, pero su tiro resultó ligeramente alto.

Una insegura intervención de Bosio

Los argentinos volvieron al sector posterior de los uruguayos. M. Ferreyra combinó con el centro delantero. Este trató de que Varallo avanzara, pero la brecha que presentaba la defensa uruguaya fué providencialmente cubierta por Tejera, cuyo rechazo valió a poder de Dorado. El pase largo de éste a Petrone dió motivo a Scarone para servir a Piriz un pase oportuno. El centro de éste provocó un serio peligro en la defensa local, y ello no fué aprovechado por Petrone, pues se demoró en shotear. El arresto de Tarrio no fué muy enérgico, y entonces Fernández apoyó de nuevo a sus forwards. Castro probó de inmediato a Bosio con un sorpresivo tiro algo alto, y el arquero no estuvo muy seguro en su primera intervención, que sobrevino a los cinco minutos, pues la pelota se le escapó al pretender embolsarla. El kick del guardavalla permitió a Varallo trabar acción con Perinetti. Cuando éste se disponía a colocar el centro, eludido ya Ochiussi, Tejera intervino con seguridad. Insistieron los argentinos por intermedio del insider izquierdo, pero Areco alejó, y al iniciarse un avance uruguayo, Cuello, que se hallaba adelantado, interceptó el pase de Petrone a Scarone. Fernández fué penado por hand en momentos en que se había adelantado en tal forma que Bosio intervino para detener la pelota.

Petrone abre el score

Habían transcurrido siete minutos cuando los uruguayos, mediante una serie de combinaciones vistosas, trasladaron el juego al campo argentino. Ya se notaba a esta altura del match el precario aporte del centre-half local, lo que resentía considerablemente el poderío de la línea media, a pesar de la generosa prodigalidad de Evaristo y Orlandini.

Scarone exhibió pronto su juego vario y positivo. Por dos veces, no obstante los rechazos un tanto lentos de los zagueros, el insider uruguayo se enseñoreó frente a la totalidad de los defensores locales, que se replegaron. Como no había forma de adelantarse, y menos de shotear con probabilidades, aquél envió la pelota a Castro. El insider uruguayo sorteó a Tarrio y, consciente de la situación, hizo un pase alto hacia el centro. **Petrone**, que se hallaba a la expectativa de la bonita acción, evitó a Cuello con facilidad, ya que se hallaba sobre una misma línea que el zaguero argentino, y desde pocos metros y con un potente shot salto batió a Bosio en forma magnífica, anotando así el primer goal de la tarde.

Varallo obtiene el empate

Los locales reaccionaron en forma visible. Si hasta ese instante la reciprocidad en los ataques había afirmado evidentemente la paridad de las fuerzas, no cabía duda que la inesperada apertura del score constituía una desventaja inquietante. Bien pronto M. Ferreyra obligó a Andrade y luego a Areco que se les arrojaran a los pies, debiendo el primero en última instancia ceder corner, el inicial de la serie. Por hand de Perinetti se malogró el matemático centro de esquina efectuado por M. Evaristo. La infracción fué ejecutada por Tejera y la pelota llegó a poder de Dorado. Se proyectó el extremo izquierdo uruguayo un tanto inseguro a pesar de hallarse a cubierto de la intervención de J. Evaristo, que se había adelantado demasiado. Su centro a destiempo obligó a Petrone a refrenar su impulso para recoger la pelota. Pudo apoderarse de ella, pero su tiro final fué débil.

Fué a esta altura del match, esto es, al totalizarse 11 minutos de juego, cuando los locales lograron el empate. B. Ferreyra consiguió eludir a Fernández, y su pase a **M. Ferreyra permitió** a éste efectuar una serie de gambetas cortas. La defensa uruguaya se precipitó sobre el insider local, y éste, con toda oportunidad, cruzó la pelota a **Varallo.** El insider se halló frente mismo al arco de los visitantes, y sin que nadie lo molestara, ya que la acción del otro insider había monopolizado la atención y atraído a los defensores uruguayos, despidió un certero tiro ligeramente cruzado, que sancionó el empate.

Acciones equilibradas

Acicateados los visitantes por este rápido equilibrio del tanteador, pronto exigieron de Bosio un ostensible esfuerzo frente a un tiro esquinado de Scarone. La pelota fué al corner. Salvó Cuello el corner-kick ejecutado por Piriz, pero Fernández despojó a B. Ferreyra cuando éste trataba de avanzar, y al hacerlo envió con toda inoportunidad un tiro que rozó el travesaño, y que difícilmente hubiera logrado éxito, ya que Bosio se hallaba inmejorablemente colocado.

Se notó luego un bonito trabajo de Orlandini al arrestar casi consecutivamente varias incursiones del ala derecha uruguaya, y pronto J. Evaristo debió secundar a Zumelzú en la vigilancia de los tres centrales uruguayos. A los 18 minutos Castro recibió un pase de Dorado, cuya incompetencia en enviar la pelota al centro pareció estribar más que en su capacidad en la nerviosidad que demostraba. El insider shoteó con violencia, pero le imprimió deficiente puntería al tiro final. Luego Ballesteros, que ya se había demostrado laborioso en extremo, exigido por la movilidad del quinteto local, debió salir con celeridad. La apremiante situación la había planteado un pase de Varallo, que M. Ferreyra no alcanzó por pocos centímetros, y así diluída la pujante acción de los locales pudo el goal-keeper uruguayo despejar el peligro.

De nuevo tuvo Ballesteros que intervenir. Esta vez fué impuesta su labor por un centro de Perinetti, que aquél alejó antes que la pelota cayera, y cuando los demás forwards locales se preparaban para sacar provecho del ataque. Como si la continuidad de la lucha hubiera sido consigna de los delanteros argentinos, bien pronto volvió el guardavalla visitante a la labor, esta vez en una acción extrema de B. Ferreyra, a cuyos pies se arrojó temerariamente para evitar ulteriores dificultades. Pronto volvieron los uruguayos a demostrarse en su juego sereno, y resultó provechoso a medias un pase de Scarone a Piriz, pues el winger logró eludir a Orlandini, pero no a Cuello, quien se interpuso oportunamente cuando Piriz iba a poner en juego al insider, impecablemente colocado. Se notó en el otro sector cómo Varallo elevaba el tiro final que culminaba un brillante ataque local, y Castro malogró en idéntica forma un avance análogo al argentino.

Un shot que pega en el travesaño

Hubo luego, hacia los 26 minutos, una serie de ataques que no llegaron a inquietar a los respectivos guardavallas. Areco y Tejera se complementaron en su acción, y al estrechar su labor con los medios permitieron desbaratar algunas tentativas locales.

A los 30 minutos Zumelzú hizo un pase largo a M. Evaristo. Este eludió la vigilancia de Andrade poniendo en juego a su compañero inmediato. M. Ferreyra hizo entonces un pase adelantado. La notable velocidad del winger izquierdo argentino se puso de relieve en la impotencia de half uruguayo para contenerlo, y ni el concurso de Areco impidió que aquél shoteara. El tiro despedido en plena carrera halló el travesaño en su trayectoria, y así perdieron los locales una magnífica oportunidad.

Se notó luego una salida de Bosio ante un tiro de Scarone, hecho después de una precisa serie de pases entre los tres centrales y a la que puso término Castro al cruzar la pelota al insider derecho.

Dominio local

Hacia los 35 minutos de este período hizo oír su protesta por una peligrosa intervención de Tejera al detener a Varallo.

A los 40 minutos se notó un bonito avance uruguayo con el concurso de los tres centrales. Las líneas locales fueron fácilmente desbordadas, y Petrone recibió un pase de cabeza hecho por Castro. El centro forward visitante no logró acomodarse y en la dilación que sobrevino Tarrio sacó partido al despejar con soltura. Volvieron a equilibrarse las acciones. Un centro de Perinetti fué alejado por Ochiussi, y Piriz no halló mejor solución que enviar hacia atrás la pelota cuando, a consecuencia de un avance de los visitantes, Orlandini se le interpuso junto con Cuello. Scarone no llegó a rematar, pues esta vez Zumelzú intervino positivamente.

Ya sobre el tiempo del half-time se notó un bonito ataque uruguayo—el último avance del período—. Piriz logró eludir a Orlandini. Su centro alto fué a caer sobre el campo de Dorado. Este consiguió en un meritorio esfuerzo alcanzar la pelota cuando iba a salir por la línea del corner, y al enviarla hacia atrás, aquélla pasó por entre los defensores argentinos y los tres delanteros uruguayos. Fué intensa la expectativa del público al contemplar la situación de peligro en que se encontraba la valla local. Por último la pelota, rodó hacia el centro del field, y allí la alcanzó el centre-half argentino, coincidiendo su pase a los forwards con la terminación del primer tiempo.

SEGUNDO PERIODO

Después del descanso el equipo uruguayo entró a actuar con mejor disposición. Esta fué la impresión general, cuando B. Ferreyra dió impulso a la pelota; el pase a Varallo resultó ineficaz porque Castro se interpuso de inmediato y merced a una combinación corta permitió a Petrone iniciar rápido rush, favorecido el atacante por encontrarse adelantado Zumelzú. El centre-forward uruguayo corrió por el centro de la cancha. El esfuerzo de Tarrio por detenerlo resultó estéril. Dentro de la zona peligrosa de los locales Petrone remató la tentativa con un shot apenas elevado, que Bosio conjuró sin dificultad.

Este ataque sorprendió a la defensa argentina y promovió una manifiesta ofensiva del adversario, que se prolongó por espacio de cinco minutos.

De nuevo Petrone, al recibir juego de Fernández, llevó una incursión al campo local. En buen momento cruzó la pelota a Piriz, pero cuando el winger quiso aprovechar la ocasión brindada por su compañero, Orlandini evitó el centro de aquél.

Sin embargo, la acción del defensor no impidió que Piriz volviera a adueñarse de la pelota y la jugó hacia la izquierda. Petrone, siempre dispuesto, la alcanzó, pero imposibilitado para el remate por oponerse Cuello, ejecutó un pase atrás; Fernández, que se hallaba a la expectativa, envió fuertemente la pelota a demasiada altura.

De la devolución de Bosio se esperó un ataque argentino; mas ello no ocurrió porque Ochiussi anuló a Varallo para ceder la pelota a Castro. El insider se desprendió pronto, y Dorado entonces, luego de correr por su ala, señaló un centro con mucha fuerza. En el otro costado Piriz entró en actividad, y al repetir la jugada de su compañero, Orlandini rechazó con eficacia.

B. Ferreyra quiso avanzar; al rastrear perdió la pelota, que fué a poder de Fernández, quien la pasó a Castro. Ante la vigilancia de J. Evaristo y la inadecuada colocación de los zagueros locales, el insider izquierdo visitante efectuó un pase largo a la derecha, que recogió Scarone para adelantarse rápidamente. Obstaculizado por Orlandini, el forward, cerca de la línea del corner, impulsó con violencia la pelota, que luego de dar en la parte exterior de un poste, salió del campo. No prosperó una tentativa de ataque local, pues Fernández devolvió la pelota impulsada por Bosio. Castro avanzó y Tarrio lo contuvo sin impedir que realizara un pase a Dorado, y que no llegó a su destino gracias a la presencia de J. Evaristo. Perinetti recibió juego, pero la pelota salió por un costado. Del out-ball producido, Castro sacó provecho. Habilidoso, esquivó sucesivamente a Zumelzú y Tarrio, dando la pelota a Petrone, quien desde inmejorable posición tiró al arco con escasa

Buen ataque y defensa deficiente en ambos lados

La disminución que se ha observado este año en el relieve de los cotejos locales había preparado el ambiente, entonándolo la esperanza del primer internacional. Pero en la designación del equipo representativo fueron las menos las figuras consideradas como insubstituíbles, y debido a que en el rival había una similar composición, la circunspección en el aplauso tradujo el temor de que el match no se ajustara a los antecedentes.

Una iniciación promisoria

Mas la frialdad inicial pronto desapareció. No bien comenzaron las actividades, fué dable observar la armonía y la rapidez en el desplazamiento de la línea de ataque local, y con la desaparición de una posible desconfianza y la emoción que produjo un buen avance, que levantó la tensión general, se tuvo la seguridad de que el match sería reñido.

Por un instante se atemperó el entusiasmo. Fué al incursionar los visitantes con su característica decisión, sorprendiendo a los zagueros locales, desplazados. Volvió luego a inclinarse la balanza, favoreciendo abiertamente a los argentinos, cuya línea delantera no desperdició oportunidad para hacer gala de su dominio en el manejo de la pelota en un despliegue de habilidad que fué apreciado debidamente.

Dos goals en cinco minutos

En pleno dominio local, afirmado en la inteligencia de la concepción del ataque y la seguridad de su realización, hubo una de las comunes alternativas. Avanzaron los contrarios, y como se repitiera la falla anterior, aumentada con la vacilación del tercio posterior, los uruguayos recogieron buen provecho de su segundo avance: convirtieron un goal que sorprendió a la multitud, pues no traducía en absoluto una mayor bondad de juego. Se aceptó, sin embargo, como un castigo a la falta de colocación y al exceso de confianza de los zagueros.

En la reanudación de las acciones, llevadas vigorosamente y con singular entusiasmo, fué apreciable la decisión de los visitantes de mantener la ventaja, aun cuando el juego se hizó recio. Mas hubo paridad en las energías, y por sobre ellas primó la habilidad.

En las inmediaciones de la zona peligrosa de aquéllos un delantero recibió la pelota, y, en medio de tres adversarios tenaces y arremetedores, se dió maña para "peinarla" y en cortos desplazamientos esquivar el acoso de que era objeto y propiciar el remate de un compañero, que obtuvo el empate. Fué un goal magnífico, que compensó con creces las ambiciones del público.

Pronto debió concentrarse la atención en el campo de juego, cortando los comentarios admirativos; el empuje de los visitantes se hizo más recio y la conexión del juego entre los tres centrales, complementados con precisión en el intercambio de posiciones para favorecer el avance, facilitó la ofensiva. La defensa local se mostró indecisa, y los halves, más experimentados, retrocedieron para cubrir deficiencias de los zagueros, pero sólo a medias lograron cumplir sus deseos.

Ataque superior a defensa

Cobró equilibrio el match, y al promediar el período era ostensible la similitud de las fallas en lo que a defensa se refiere, mientras que las líneas delanteras revelaban a todas luces ser superiores. Y de ellas, por la armonía y rapidez, la local predominó.

En las alternativas del juego, brevemente localizado frente a uno u otro arco, el match ofreció entonces un aspecto brillante. A la bondad de los ataques, al entusiasmo ambiente y a la velocidad con que se realizaron los pases o los rechazos, se unió la agilidad de los jugadores, su arrojo en las jugadas, el ajustado estado atlético traducido en el salto o en la corrida que dieron brillo a la lucha.

Asentados ya los backs uruguayos, y secundados con eficacia por los medios, pudieron contener en ese momento a los delanteros locales, cuyas combinaciones fueron inmejorables.

Notorio dominio de los locales

El dominio de los primeros minutos a favor de los locales se reprodujo. Si el ala izquierda había suscitado admiración, la derecha la atrajo hacia sí. Y si hubo rechazos salvadores, la insistencia y la eficacia de los halves de ala propició de nuevo el ataque. Los aplausos, escatimados, en realidad, fueron prodigados nerviosamente a medida que la intensidad de la ofensiva se acrecentaba.

El descanso reglamentario resultó, para la mayoría, prolongado. Era necesaria una definición más ajustada en el score, que tradujera con mayor exactitud el desarrollo de las actividades, para que el anhelo general se viera satisfecho.

Fué, por lo tanto, una sorpresa la iniciación de la etapa terminal, cuyos primeros cinco minutos favorecieron ampliamente a los visitantes. Sus delanteros trataron entonces de lograr beneficios, y para ello buscaron todas las oportunidades; tiraron de lejos con ajustada dirección, combinaron acertadamente para aproximarse a la valla y remataron con decisión. Pero la defensa local había renovado sus energías y la articulación entre sus hombres resultó eficaz.

El conjunto recogió entonces beneficios de su trabazón, ya que logró restablecer el equilibrio para colocarse en el ataque. Fué intensificándose éste hasta el cuarto de hora, en que las acciones le correspondían con amplitud, y puso a prueba el rendimiento de la zaga opuesta, que respondió bien, y tocó entonces a los visitantes mostrar las ventajas de un buen estado atlético. Pero como aumentara la intensidad del ataque, y la impetuosidad de los locales estuviera a punto de quebrar la enérgica resistencia interpuesta, la vigorosidad del adversario fué haciéndose más y más recia, hasta que llegó a la violencia.

Una incidencia intrascendente

El juez sancionó un foul inexcusable y que originó protestas por la posibilidad de un contraste resultante de su ejecución. El único jugador que había desentonado hasta entonces dentro del marco correcto y agradable en que se había desarrollado la lucha debía dar entonces la nota discordante. La dió, y el juego debió suspenderse dos minutos; se ejecutó la pena, y el tiro resultó desviado, por mayor o menor intención del impulsor. Hubo descontentos con tal acción, pero la mayoría aplaudió por interpretar que de tal modo se evitó mayor trascendencia a un hecho tan común, pero que se presta a molestas apreciaciones cuando se carece de verdadero temperamento sportivo.

El juego se resintió en su vivacidad, y por breve lapso las acciones no entrañaron inminencias de peligro. Paulatinamente los delanteros locales, con apoyo insistente de los medios, volvieron por sus fueros. Las alas esquivaron repetidas veces al adversario, pero en el centro no hubo toda la decisión necesaria como para lograr inevitable fruto.

Ataque y defensa cerrados

Pero el público observó, asimismo, que en varias circunstancias la oportunidad para lograr el goal pasó con algo de suerte. Es que era tal la aglomeración de jugadores frente al arco que la pelota rebotó en los mismos por no haber espacio para que llegara a cruzar la línea del goal.

Los minutos transcurrieron, y aun cuando las características del asedio continuaron, la situación de empate no se alteró. Y aun, como si esa falta de lógica tan común en el football se quisiera poner en evidencia, los contados avances del rival resultaron de extremo peligro, por el adelanto de la defensa local. Ya en los últimos minutos se aceptó la estabilidad del score y las acciones fueron enfriándose, al tiempo que la bruma daba opacidad a la atmósfera y la pelota era distinguida desde las tribunas con alguna dificultad.

El match fué lucido

El match fué, en realidad, bueno, con un primer tiempo brillante y una etapa final menguada por la comparación con la anterior, pero atrayente. Por sobre la viveza de la acción, el entusiasmo general y la energía y habilidad de los jugadores se apreció la belleza del espectáculo. Las manifestaciones atléticas agradaron, y el ardor de la lucha se contagió a la multitud predisponiéndola al aplauso generoso, sin que se extremara el enardecimiento en las escasas incidencias que salpicaron el cotejo sin llegar a empañarlo.

En el abandono del estadio, efectuado lentamente por imposición de la escasez de salidas, hasta el punto de constituir un espectáculo adicional, que muchos aprovecharon con curiosidad por contemplar el apretujonamiento de los que querían salir apresurados, se manifestó el descontento por la falta de una victoria que debía corresponder lógicamente a los locales.

El porqué no ganaron los locales

En verdad, así debió acontecer, y sólo explicaría el empate la táctica forzada de cerrar el ataque, ante la indecisión de su director. También contribuyó la defensa interpuesta, en la que colaboraron a veces los once jugadores visitantes. Hubo pocos remates, y a veces falló la dirección. En cambio — y ello es lo único que justifica una situación de paridad a todas luces inconsistente — los favorecidos con el empate supieron aprovechar la oportunidad y se mostraron arremetedores y decididos frente a la valla local.

Más si no satisfizo el resultado final, la bondad de la jornada impresionó favorablemente, y la exhibición de juego ha sido una de las mejores que se han presenciado esta temporada.

Uniformes y Delantales

Uniformes compuestos de Saco y Capa en género de Lana Azul y Marrón, forrados, confección de Sastre, como el modelo . . $ 69.50

Gorras haciendo juego en Crepe de seda, como el modelo . . . . . $ 18.--

Guardapolvo, como el modelo, en rico Madapolán Auld's Lavable, con finos botones de nácar, muy durables, talle 44 al 54 . . . 6.50

Vestidos uniformes, en Viyella gris y negra, corte perfecto . . . . . $ 22.--

Vestidos de Cachemir de Algodón negro, para mucamas . . $ 7.80

Delantales de Nurse, para uso doméstico, muy fuertes y prácticos, forma ideal con grandes bolsillos, tiras cruzadas atrás, pesos 4.50

Juegos de cuellos y puños de piqué, para uniformes . . . . . $ 2.80

Cuellos de hilo, . $ 0.90

Puños de hilo, . $ 1.50

Cofias de fino Bramante, para mucamas, pesos . . . . . $ 1.50

Se hacen uniformes a la medida en todos los modelos.

AULD'S
Tienda Inglesa
Bmé. Mitre 970

Complementos de toda dama elegante son el

CALZADO y la CARTERA

haciendo juego.

Es para Vd. esta una interesante oportunidad.

ZAPATO

De cuero importado estampado fantasía, tono marrón sobre fondo beige; horma de gran moda, tacón de suela forma americana o Luis XV moderno 11.50

Anexo (1.er piso)

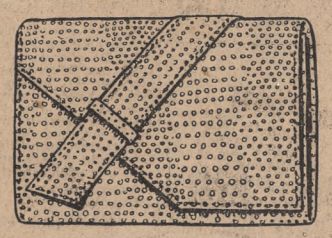

CARTERA

De cuero estampado fantasía color marrón sobre fondo beige, que armoniza con el calzado, con forro de muaré, monedero y espejo. En 6 distintos modelos de gran actualidad, 6.80

Anexo (planta baja)

Gath & Chaves
FLORIDA Y CANGALLO

EL PARTIDO CONSTITUYO UNA ATRAYENTE EXHIBICION DE JUEGO

potencia. En consecuencia, Bosio despejó el peligro sin mayor riesgo.

Reacción argentina

En los comienzos del half-time los uruguayos habían dominado en forma ostensible. Sus ataques menudearon, en tanto que los ágiles locales parecían desconcertados, pues no atinaron a coordinar sus esfuerzos. El público esperó una reacción en las filas argentinas, pues de seguir así el juego era indudable que los visitantes contarían con mejores probabilidades de éxito.

Sólo a los cinco minutos renació el optimismo en el cuadro nacional al provocar Orlandini la primera incursión seria del quinteto argentino en esta etapa. Despojó a Scarone y adelantó la pelota a M. Evaristo, quien, a la carrera, salvó la acción de Andrade; cerca de la valla adversaria dirigió un centro corto que malogró B. Ferreyra al rematar con deficiente puntería.

Tan bonito ataque sirvió para equilibrar el juego, porque a continuación el ala derecha local provocó apremio en el sector contrario. Fernández rechazó de un cabezazo un centro de Perinetti. Pero no desapareció allí el peligro, por cuanto Zumelzú mandó la pelota sobre el arco de los visitantes, aunque un tanto elevada.

Cuello, que mejoró su desempeño del primer tiempo, se lució en un quite a Petrone, y en circunstancias que M. Ferreyra corría por un costado del campo, Andrade lo detuvo a costa de un foul. M. Evaristo ejecutó la pena con precisión, mas Ochiussi, atento, devolvió el shot mediante un magnífico cabezazo.

Se acentúa el dominio local

Pronto cambió el cariz del juego, debido a que el cuadro argentino comenzó a maniobrar con más frecuencia en el sector uruguayo.

Se reveló entonces la pujanza y habilidad de Perinetti, pues al anular J. Evaristo a Castro, el puntero recibió la pelota y en veloz carrera eludió al half encargado de su custodia. B. Ferreyra recibió el pase y devolvió al winger, quien cruzó la pelota al centro, pero como ambos insiders se hallaban rezagados, malogróse un bello esfuerzo.

En su afán de detener a M. Evaristo, Andrade cometió hand a los 10 minutos. Orlandini impulsó la pelota, que fué a poder de J. Evaristo; éste, en un magnífico esfuerzo personal, se acercó al arco custodiado por Ballesteros después de salvar a varios adversarios, mas el shot con que dió término a la jugada resultó alto. El público exteriorizó su aprobación al excelente defensor argentino, en tanto que éste se levantaba por haber caído tras el remate.

Si al principio la ofensiva uruguaya fué notoria, a esta altura del match se advirtió un marcado predominio por parte de los locales, quienes no dieron tregua a los defensores visitantes. Varias incursiones excelentes de Perinetti, M. Ferreyra y M. Evaristo se malograron por la poca habilidad que demostró B. Ferreyra en la terminación de los ataques.

Dos minutos después, a pesar de la declinación de Varallo, que resaltó más aun la brillante actuación de su compañero de ala en este período, Perinetti volvió a marcar uno de sus característicos centros, dando oportunidad a M. Ferreyra para ensayar un tiro a regular altura, conjurado en forma notable por Andrade de un cabezazo.

A los 13 minutos Perinetti, en una lucida corrida, derivó el juego hacia la izquierda. M. Evaristo, con decisión, se adelantó a Areco y dirigió un potente tiro desde corta distancia: la pelota rebotó en el cuerpo de Andrade, y en tanto que gran parte de los espectadores reclamaba del árbitro la sanción de un penalty, M. Ferreyra dirigió un recio tiro corto, que Ballesteros anuló en forma encomiable.

En seguida Perinetti y Varallo atacaron en combinación, y el primero obligó a Tejera a ceder corner, que resultó infructuoso, debido a la meritoria acción del guardián visitante, que rechazó el puntapié de esquina de Perinetti.

Protesta de un fallo

Petrone quiso aprovechar el adelanto de la línea media argentina, que colaboraba en el ataque, y llevó un rápido rush que Tarrío contuvo a tiempo.

Era clara la mejor actuación de los locales, pese a las fallas que acusó el team, pues menudearon las tentativas que entrañaron riesgo para la valla de los visitantes. Justamente se había cumplido un cuarto de hora al cometer Tejera un visible foul contra B. Ferreyra, en circunstancias en que el centre-forward trataba de zafarse entre los backs uruguayos para aprovechar una combinación acertada de Varallo.

El juez penó la infracción como correspondía, en las inmediaciones del área penal. La actitud del árbitro motivó las protestas infundadas de varios jugadores visitantes, principalmente de Fernández, capitán del equipo, a quien el árbitro expulsó de la cancha por haberse excedido. A pedido de los jugadores argentinos, el referee revocó su resolución y Fernández prosiguió el match.

Al tomar el tiro libre, Zumelzú envió deliberadamente la pelota en forma desviada, lo que provocó el aplauso del público y el reconocimiento de Tejera, que estrechó la mano al centre-half argentino.

Los visitantes quebraron la ofensiva local al hacerse presentes en el campo argentino por intermedio del ala derecha. Empero, la tentativa no cristalizó debido al buen desempeño de Cuello, que malogró el esfuerzo de Piriz.

Vuelto al ataque el quinteto uruguayo, los tres centrales realizaron una serie de pases cortos, mas, en definitiva, Petrone adelantó demasiado la pelota y Bosio abandonó el arco para alejarla sin dificultad.

Riesgo en el arco uruguayo

El reloj señalaba 20 minutos de juego al iniciar Piriz una corrida, que finalizó con un pase al centro recogido por Petrone, quien pronto se desentendió de la pelota facilitando el remate de Scarone apenas desviado.

Luego de acciones sin mayor lucimiento, en las que hubo una tregua en el dominio local, la defensa uruguaya volvió a prodigarse para evitar que el adversario inclinara el score a su favor.

En efecto, seis minutos más tarde, Orlandini, eficiente y tesonero, contuvo a Scarone, y luego de avanzar dió la pelota a M. Ferreyra; el insider gambeteó con habilidad a Fernández, y pronto M. Evaristo entró en juego. El esfuerzo inteligente del ala izquierda no tuvo la compensación debida, ya que el centre-forward argentino se demoró lo suficiente para que Tejera lo dificultara dentro de la zona peligrosa. Insistió B. Ferreyra, pero impulsó la pelota débilmente. Así se perdió una buena oportunidad.

No permanecieron ociosos los forwards uruguayos. Un rechazo de Ochiussi permitió al ala izquierda probar fortuna. En última instancia Dorado pasó la pelota a Castro, quien obligó a J. Evaristo a ceder corner. El mismo Evaristo anuló el tiro correspondiente y promovió una magnífica corrida de Perinetti, pero el avance no prosperó por cuanto Varallo, al querer devolver la pelota al winger, realizó el pase sin exactitud, y Tejera devolvió el juego al otro sector.

Otra vez J. Evaristo exigió a Perinetti, que se hallaba en evidente posición off-side. El delantero prosiguió su carrera y la pelota cayó en las inmediaciones del arco de los visitantes, pero B. Ferreyra no supo sacar partido de la ventajosa posición en que se encontraba y Andrade despejó la situación.

Fué festejado el acierto de los wingers argentinos, que respondieron ampliamente a las exigencias de sus compañeros, ya que las intervenciones de Perinetti como las de M. Evaristo provocaron frecuentes situaciones de apremio para la zaga adversaria.

Una meritoria salvada de Ballesteros

A los 32 minutos, como corolario de una lucida tentativa del ala izquierda, M. Ferreyra enfiló un violentísimo shot, que el guardavalla uruguayo neutralizó parcialmente en un supremo esfuerzo. M. Evaristo repitió la jugada de su compañero, pero Ballesteros desvió nuevamente la pelota, que fué a poder de Varalio, quien insistió sobre el arco uruguayo. Sólo la serenidad de Andrade impidió que los argentinos cristalizaran tan peligroso ataque.

A continuación hubo un momento al marrar Tarrío el puntapié a la pelota ante un ataque de Castro. La falla del back permitió a Petrone correr con resolución hacia el arco argentino; a pesar de hallarse bien colocado, aquél desvió el shot, pues la pelota pasó por sobre el travesaño.

Pronto retomó la ofensiva el cuadro argentino, afanoso por conquistar el tanto de la victoria. M. Ferreyra y M. Evaristo combinaron acertadamente y eludieron a Andrade y a Areco. Cuando el winger se cerró hacia el arco adversario para aprovechar el pase del insider, Tejera lo anuló junto a la valla, en un ponderable esfuerzo.

Tres corners argentinos

Situado en el campo uruguayo el cuadro local, Tarrío dirigió un shot elevado, que estuvo a punto de sorprender a Ballesteros, quien lo conjuró gracias a un corner. M. Evaristo lo hizo efectivo con suma justeza y Perinetti cabeceó la pelota, que parcialmente rechazó Andrade, y al producirse un serio entrevero frente a la ciudadela uruguaya. Fernández otorgó un nuevo corner, sin ulterioridades.

A consecuencia del predominio local Areco provocó un nuevo puntapié de esquina, a favor de los argentinos, a los 38 minutos, para anular una corrida de M. Evaristo. Este envió la pelota con precisión, mas Ballesteros en un salto espectacular la rechazó con seguridad.

Faltando cuatro minutos para la terminación del partido, Castro avanzó por el centro del field, pero apremiado por Tarrío ejecutó un pase a Scarone: Cuello, al intentar neutralizarlo, realizó un mal rechazo y se produjo un corner a favor de los uruguayos. Bosio rechazó la pelota que tomó Orlandini, para cederla a M. Ferreyra.

El insider local corrió velozmente en dirección al arco de los visitantes, pero su excelente jugada individual se malogró al shotear débilmente: Ballesteros tomó la pelota sin dificultad.

En las postrimerías del match el referee sorprendió a Dorado en offside. De ello derivó un pase de Varallo, que interceptó Perineti para correr por un costado. El winger incurrió en hand, lo que pasó inadvertido para el juez. Ante la falta cometida, Perinetti vaciló y entonces Tejera rechazó la pelota con facilidad.

Instantes después el árbitro dió por terminado el encuentro.

El score indicaba:

Argentinos	1
Uruguayos	1

Cómo formaron los teams

Los cuadros actuaron así constituídos:

Argentinos: A. Bosio; O. Tarrío y A. Cuello; J. Evaristo, A. B. Zumelzú y R. Orlandini; N. Perinetti, F. Varallo, B. Ferreyra, M. Ferreyra y M. Evaristo.

Uruguayos: E. Ballesteros; R. Areco y D. Tejera; J. L. Andrade, L. Fernández y F. Ochiussi; J. E. Piris, H. Scarone, P. Petrone, H. Castro y A. Dorado.

La recaudación

En concepto de venta de entradas para el match, la Asociación Amateurs Argentina tuvo un ingreso de 51.942 pesos, que corresponden a 12.410 entradas para la tribuna oficial, a dos pesos cada una; 22.000 populares, a un peso; 1574 plateas, a tres pesos, y 400 entradas para damas, a un peso.

SATISFIZO AL DELEGADO URUGUAYO EL JUEGO DE LOS HOMBRES NUEVOS

En el transcurso de una breve entrevista así lo manifestó a nuestro reporter

EL REFEREE

Hallamos al presidente de la delegación uruguaya, D. Orlando Firpo, departiendo con corresponsales de diarios de su país. A uno de ellos advertíale, en forma muy amistosa, que al llegar a Montevideo desmentiría una información procedente de esta capital, en la que se denunciaban actos de indisciplina por parte de algunos de los jugadores designados para integrar el team de la copa Newton.

—Como caballero—díjole—, le aseguro que nada de eso ocurrió, y me creo en la obligación de desmentirlo ante las autoridades de la Asociación Uruguaya, porque ninguna incidencia se ha producido en ese sentido.

Cordialmente despidiéronse ambos. Luego fuimos presentados, y con singular deferencia el presidente de la delegación nos manifestó hallarse sumamente satisfecho del resultado del match.

—Mi impresión personal con respecto a la bondad del juego de los jugadores noveles en cotejos de esta importancia me causa júbilo. Con su actuación, que considero muy buena, han ratificado nuestras esperanzas, especialmente la defensa, y que, en mi concepto, ha respondido bien. Por otra parte, en este equipo figuran elementos que deseábamos probar, con miras de renovar nuestra representación para el campeonato mundial, y esta prueba de suficiencia ha dado buen resultado. Considero, personalmente, que los valores nuevos del football uruguayo han igualado a los jugadores consagrados y hoy los han superado. La defensa es la que mejor impresión me ha causado. Como ya he dicho — agregó el Sr. Firpo—, el resultado de esta nueva competición me satisface ampliamente.

—¿Tiene algún reparo en cuanto a la actuación del referee?—preguntamos.

—No. Estoy conforme, y tan pronto me sea posible me llegaré hasta su vestuario con el propósito de felicitarlo.

—¿Qué nos puede decir del incidente, Sr. Firpo?

—Que no tiene para mí ninguna importancia. Por otra parte, finalizó en una forma muy simpática, muy fraternal.

—Como correspondía.

Desde luego. Estas cosas son consecuencia del juego entusiasta que siempre desarrollan los argentinos y uruguayos en todos sus matches.

Apremiado por la atención debida a los jugadores, abandonamos al gentil huésped.

EL GOAL DE LOS ARGENTINOS FUE IMPECABLE

El equipo uruguayo

El team argentino

Andrade en acción

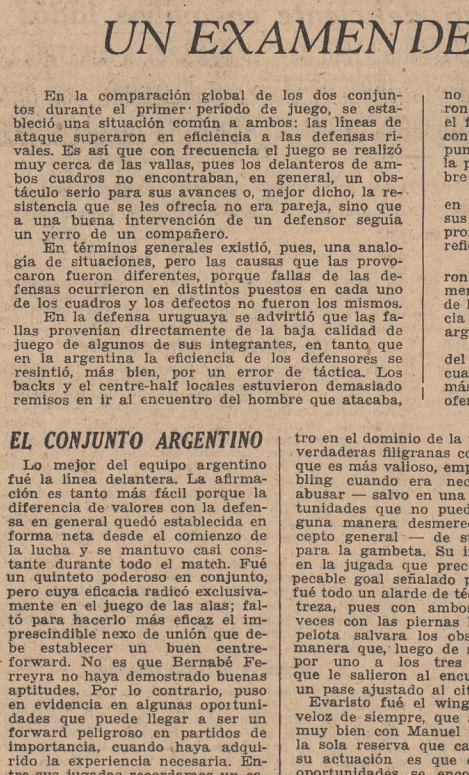

Bosio salta para alcanzar la pelota

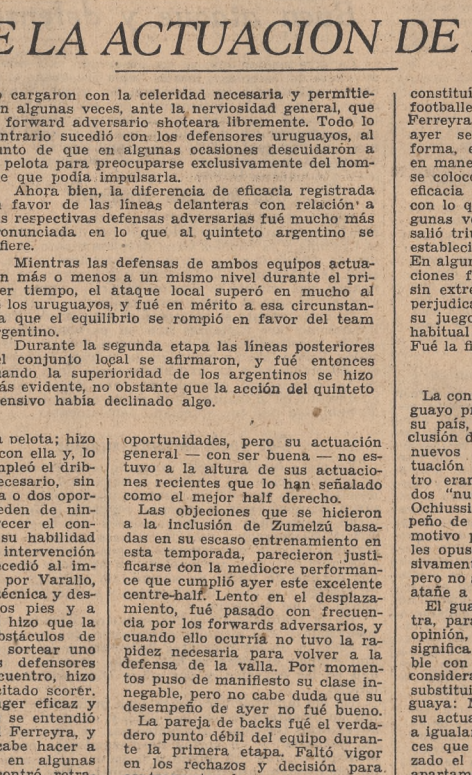

El arquero uruguayo conjura una situación difícil

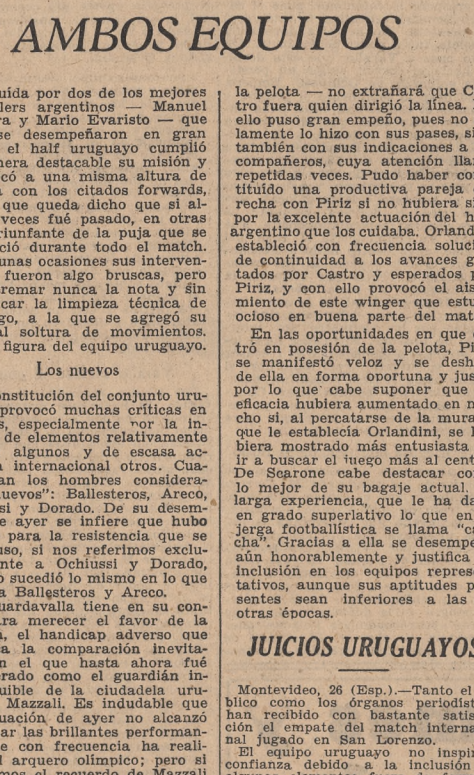

UN EXAMEN DE LA ACTUACION DE AMBOS EQUIPOS

En la comparación global de los dos conjuntos durante el primer período de juego, se estableció una situación común a ambos: las líneas de ataque superaron en eficiencia a las defensas rivales. Es así que con frecuencia el juego se realizó muy cerca de las vallas, pues los delanteros de ambos cuadros no encontraban, en general, un obstáculo serio para sus avances o, mejor dicho, la resistencia que se les ofrecía no era pareja, sino que a una buena intervención de un defensor seguía un yerro de un compañero.

En términos generales existió, pues, una analogía de situaciones, pero las causas que las provocaron fueron diferentes, porque fallas de las defensas ocurrieron en distintos puestos en cada uno de los cuadros y los defectos no fueron los mismos.

En la defensa uruguaya se advirtió que las fallas provenían directamente de la baja calidad de juego de algunos de sus integrantes, en tanto que en la argentina la eficiencia de los defensores se resintió, más bien, por un error de táctica. Los backs y el centre-half locales estuvieron demasiado remisos en ir al encuentro del hombre que atacaba, no cargaron con la celeridad necesaria y permitieron algunas veces, ante la nerviosidad general, que el forward adversario shoteara libremente. Todo lo contrario sucedió con los defensores uruguayos, al punto de que en algunas ocasiones descuidaron a la pelota para preocuparse exclusivamente del hombre que podía impulsarla.

Ahora bien, la diferencia de eficacia registrada en favor de las líneas delanteras con relación a sus respectivas defensas adversarias fué mucho más pronunciada en lo que al quinteto argentino se refiere.

Mientras las defensas de ambos equipos actuaron más o menos a un mismo nivel durante el primer tiempo, el ataque local superó en mucho al de los uruguayos, y fué en mérito a esa circunstancia que el equilibrio se rompió en favor del team argentino.

Durante la segunda etapa las líneas posteriores del conjunto local se afirmaron, y fué entonces cuando la superioridad de los argentinos se hizo más evidente, no obstante que la acción del quinteto ofensivo había declinado algo.

EL CONJUNTO ARGENTINO

Lo mejor del equipo argentino fué la línea delantera. La afirmación es tanto más fácil porque la diferencia de valores con la defensa en general quedó establecida en forma neta desde el comienzo de la lucha y se mantuvo casi constante durante todo el match. Fué un quinteto poderoso en conjunto, pero cuya eficacia radicó exclusivamente en el juego de las alas; faltó para hacerlo más eficaz el imprescindible nexo de unión que debe establecer un buen centre-forward. No es que Bernabé Ferreyra no haya demostrado buenas aptitudes. Por lo contrario, pues en evidencia en algunas oportunidades que puede llegar a ser un forward peligroso en partidos de importancia, cuando haya adquirido la experiencia necesaria. Entre sus jugadas recordamos un cabezazo magnífico que neutralizó en la misma forma el arquero uruguayo y un shot potente ejecutado de voleo que sólo por casualidad no fué goal.

En ambos casos, citados como ejemplo, se advirtió la peligrosidad para cualquier defensa de este novel jugador internacional. Pero tuvo como falla principal su indecisión delante de la valla, que malogró oportunidades excelentes. Hubo ocasión en que, sólo frente al arquero, titubeó inexplicablemente y con ello permitió a los defensores colocarse. Dió la impresión de que aun no sabe dominar sus nervios lo suficiente como para conservar la tranquilidad mental tan necesaria en esos casos como es necesaria la rapidez de ejecución.

La repetición de estas situaciones hizo que los otros forwards, al no confiar en los remates del centre-forward, se acercaran a la valla para producirlos ellos mismos, y por eso el ataque fué siempre cerrado, táctica forzada que conspiró contra el buen éxito del equipo, ya que facilitó la labor definitiva de los visitantes, quienes tuvieron un aliado circunstancial en la falta de espacio que advertían los delanteros locales para hacer pasar la pelota hacia el arco.

El mejor forward

El eje virtual de la línea delantera fué Manuel Ferreyra, sin que por ello desculdara su labor de insider izquierdo, puesto que con Evaristo completó una pareja excelente, a nuestro juicio superior a la derecha. Manuel Ferreyra se mostró ayer como un verdadero maestro en el dominio de la pelota; hizo verdaderas filigranas con ella y, lo que es más valioso, empleó el dribbling cuando era necesario, sin abusar — salvo en una o dos oportunidades que no pueden de ninguna manera desmerecer el concepto general — de su habilidad para la gambeta. Su intervención en la jugada que precedió al impecable goal señalado por Varallo, fué todo un alarde de técnica y destreza, pues con ambos pies y a veces con las piernas hizo que la pelota salvara los obstáculos de manera que, luego de sortear uno por uno a los tres defensores que le salieron al encuentro, hizo un pase ajustado al citado scorer.

Evaristo fué el winger eficaz y veloz de siempre, que se entendió muy bien con Manuel Ferreyra, y la sola reserva que cabe hacer a su actuación es que en algunas oportunidades se encontró retrasado. Pero en cambio de esa falla, que se notó muy pocas veces, acumuló en su haber intervenciones excelentes, con rápidos rushes y centros medidos. Si esta pareja fué menos productiva que la derecha, no es porque su valor intrínseco fuera inferior, sino que tuvo a su frente a Andrade, el mejor de los defensores visitantes.

Varallo, impetuoso, buen shoteador y ejecutor de pases acertados, fué un buen insider cuya actuación culminó con el goal señalado en forma impecable. Combinó bien con Perinetti, aunque en algunos casos pudo advertirse la consecuencia de no haber actuado juntos antes, pues algunas de sus "cortadas" hacia adelante no fueron interpretadas a tiempo. Perinetti se desempeñó también en gran forma, y en cuanto a técnica fué uno de los más destacados por su habilidad para eludir a los adversarios y la precisión de sus centros. Pero es lástima que en ciertos momentos se consideró una atracción y se entretuvo — sin explicación plausible — en hacer piruetas que a nada conducían, a no ser la obtención de un comentario admirativo de los que aplauden la exhibición individual de un hombre sin considerar que ella puede resultar perjudicial para el equipo por la pérdida de tiempo que representa. Sin esas pequeñas desviaciones de su verdadera misión, la labor de Perinetti hubiera sido inobjetable.

La defensa

El hombre de la línea media en quien menos se confiaba resultó el mejor de los tres. Nos referimos a Orlandini, cuyas actuaciones oficiales de la temporada anterior habían enfriado considerablemente el buen concepto que de sus aptitudes tenía formado anteriormente el público aficionado. Pero en este año se ha operado una interesante reacción en Orlandini, y a su buena performance reciente frente a los rosarinos se agrega la de ayer, que fué excelente, salvo en los momentos finales, en los cuales era evidente su fatiga como consecuencia de la prodigalidad de sus esfuerzos en la primera etapa. Juan Evaristo le siguió en orden de méritos y aun lo superó en algunas oportunidades, pero su actuación general — con ser buena — no estuvo a la altura de sus actuaciones recientes que lo han señalado como el mejor half derecho.

Las objeciones que se hicieron a la inclusión de Zumelzú basadas en su escaso entrenamiento en esta temporada, parecieron justificarse con la mediocre performance que cumplió ayer este excelente centre-half. Lento en el desplazamiento, fué pasado con frecuencia por los forwards adversarios, y cuando ello ocurría no tuvo la rapidez necesaria para volver a la defensa de la valla. Por momentos puso de manifiesto su clase innegable, pero no cabe duda que su desempeño de ayer no fué bueno.

La pareja de backs fué el verdadero punto débil del equipo durante la primera etapa. Faltó vigor en los rechazos y decisión para contrarrestar los avances, y por igual incurrieron los defensores en el error de permitir el shot libre a sus contrarios.

En el segundo half-time consiguieron afirmarse y pudo advertirse entonces en Cuello a un buen defensor, de quites excelentes. Tarrío tuvo, asimismo, muy buenas intervenciones en esta etapa, notándose su destreza en los rechazos libres o cuando debía anular a un solo rival. Su eficacia no fué la misma en los entreveros.

Bossio tuvo pocas intervenciones, y de ellas algunas acusaron su conocida seguridad y buena colocación; pero otras, en cambio, lo mostraron menos infalible que en varias ocasiones.

EL EQUIPO URUGUAYO

El conjunto uruguayo no hizo ayer una demostración armoniosa como las que nos han ofrecido con frecuencia otros equipos de la vecina orilla. Fué un team falto de empuje — no obstante el excesivo temperamento de algunos de sus integrantes — y no ofrece al comentario ninguna nota saliente. Sin altibajos apreciables y habiéndose desempeñado todos dentro de un término medio de eficacia sólo discreta, fué un conjunto sin personalidad, anodino.

La mayoría de las características, otras veces salientes, se desdibujaron ayer; la combinación corta entre los delanteros sólo se vió a ratos y el vigor habitual en sus zagueros se convirtió ayer en una mayor movilidad, con menor resultado práctico.

Sólo dos hombres se manifestaron con amplitud a la consideración general y por cierto por muy distintos motivos. Lorenzo Fernández por su característico mal genio y su ninguna preocupación para disimularlo. Como siempre, el irascible centre-half dió escape a sus mal fiscalizados nervios con actitudes antipáticas e incidencias poco sportivas que le valieron una orden de expulsión que después fué revocada. Su nutrida foja en ese aspecto poco agradable, aumentó ayer en forma considerable.

Andrade, en cambio, se hizo notar por una causa completamente distinta: la excelencia de su juego. Custodio como era de una pareja constituída por dos de los mejores footballers argentinos — Manuel Ferreyra y Mario Evaristo — que ayer se desempeñaron en gran forma, el half uruguayo cumplió en manera destacable su misión y se colocó a una misma altura de eficacia con los citados forwards, con lo que queda dicho que si algunas veces fué pasado, en otras salió triunfante de la puja que se estableció durante todo el match. En algunas ocasiones sus intervenciones fueron algo bruscas, pero sin extremar nunca la nota y sin perjudicar la limpieza técnica de su juego, a la que se agregó su habitual soltura de movimientos. Fué la figura del equipo uruguayo.

Los nuevos

La constitución del conjunto uruguayo provocó muchas críticas en su país, especialmente por la inclusión de elementos relativamente nuevos algunos y de escasa actuación internacional otros. Cuatro eran los hombres considerados "nuevos": Ballesteros, Areco, Ochiussi y Dorado. De su desempeño de ayer se infiere que hubo motivo para la resistencia que se les opuso, si nos referimos exclusivamente a Ochiussi y Dorado, pero no sucedió lo mismo en lo que atañe a Ballesteros y Areco.

El guardavalla tiene en su contra, para merecer el favor de la opinión, el handicap adverso que significa la comparación inevitable con el que hasta ahora fué considerado como el guardián insubstituíble de la ciudadela uruguaya: Mazzali. Es indudable que su actuación de ayer no alcanzó a igualar las brillantes performances que con frecuencia ha realizado el arquero olímpico; pero si apartamos el recuerdo de Mazzali debe considerarse como bueno el desempeño que ayer cupo a Ballesteros. Neutralizó shots difíciles y manifestó mucho arrojo, y si bien es cierto que en algunas oportunidades sus intervenciones se vieron facilitadas por causas ajenas a sus aptitudes, no hay ninguna base para afirmar que no hubiera salido airoso de otra prueba más difícil.

Areco, poco espectacular en sus intervenciones, no se puso en evidencia, pero su labor fué más eficaz y tesonera. Completó siempre en buena forma la labor de Tejera y en algunos momentos la superó.

Por lo contrario, el juicio es desfavorable en cuanto a Ochiussi y Dorado. Este último poco hizo durante todo el match y en muchas ocasiones perdió la pelota lamentablemente. El half estuvo por debajo de la actuación de sus compañeros de línea y su desempeño poco eficiente aumentó la eficacia de la pareja derecha argentina.

Los veteranos

Más por el tiempo transcurrido desde su primera actuación internacional que por la cantidad de presentaciones en ese carácter, cabe considerar a Tejera entre los "viejos". Su actuación de ayer tuvo altibajos; en algunos momentos efectuó intervenciones lucidas y en otros erró. En general, la pareja de backs fué inferior a las que actuaron en los últimos conjuntos internacionales uruguayos.

En la línea delantera, Petrone fué el hombre de mejor desempeño durante el primer período, pero en la segunda etapa ese honor correspondió a Castro.

El centre-forward aprovechó en buena forma la defección del centre half local, y con su impetuosidad característica se introdujo por el centro de la cancha para llevar el peligro inminente a la valla defendida por Bossio. Sin embargo, careció de la eficacia en los remates manifestada en ocasiones anteriores y registró varios shots desviados.

Castro, que adoleció del defecto de rematar poco, fué el único que puso entusiasmo en esa línea fría. Conocida la modalidad de Petrone — quien ayer quedó muchas veces parado adelante en espera de la pelota — no extrañará que Castro fuera quien dirigió la línea. En ello puso gran empeño, pues no solamente lo hizo con sus pases, sino también con sus indicaciones a los compañeros, cuya atención llamó repetidas veces. Pudo haber constituído una productiva pareja derecha con Piriz si no hubiera sido por la excelente actuación del half argentino que los cuidaba. Orlandini estableció con frecuencia solución de continuidad a los avances gestados por Castro y esperados por Piriz, y con ello provocó el aislamiento de este winger que estuvo ocioso en buena parte del match.

En las oportunidades en que entró en posesión de la pelota, Piriz se manifestó veloz y se deshizo de ella en forma oportuna y justa, por lo que cabe suponer que su eficacia hubiera aumentado en mucho si, al percatarse de la muralla que le establecía Orlandini, se hubiera mostrado más entusiasta en ir a buscar el juego más al centro. De Scarone cabe destacar como lo mejor de su bagaje actual, su larga experiencia, que le ha dado en grado superlativo lo que en la jerga footballística se llama "cancha". Gracias a ella se desempeña aún honorablemente y justifica su inclusión en los equipos representativos, aunque sus aptitudes presentes sean inferiores a las de otras épocas.

JUICIOS URUGUAYOS

Montevideo, 26 (Esp.).—Tanto el público como los órganos periodísticos han recibido con bastante satisfacción el empate del match internacional jugado en San Lorenzo.

El equipo uruguayo no inspiraba confianza debido a la inclusión de algunos elementos fuera de forma y a la carencia total de entrenamiento de conjunto, circunstancia por la cual el 1 a 1 produjo verdadera sensación de alivio.

Los corresponsales especiales de los diarios locales coinciden en que el bando argentino acusó defectos visibles y que si sus delanteros hubieran empleado el shot en debida proporción con los avances llevados difícilmente habría podido impedirse su triunfo amplio.

Un cronista uruguayo ha manifestado que ya no es cuestión de preguntar si los campeones olímpicos caerán batidos por sus tradicionales adversarios en la copa del mundo, porque si uno y otro bando no repuntan, fundamentalmente lógico es predecir la derrota de ambos. La lentitud de los uruguayos y la ausencia de decisión de los argentinos han de darles alas a los brasileños, por ejemplo, que atraviesan, al menos en sus propios fields, una época realmente envidiable.

En general los diarios elogian la imparcialidad del árbitro Sr. Galli y la actuación ponderada de los 50.000 espectadores.

EL CLUB A. PLATENSE FESTEJO EL DOMINGO SUS BODAS DE PLATA

Además de otras pruebas sportivas, el primer team enfrentó a su similar de Racing

SE DISPUTO UN TROFEO

En su campo de sports en Núñez, Platense celebró el domingo por la mañana sus bodas de plata. Los prestigios de la institución, tras una vida de sacrificios, cristalizados hoy en la prosperidad alcanzada, que se ha acentuado en estos últimos tiempos, circunstancia que le ha permitido ampliar sus instalaciones y construir nuevas para la práctica de distintos sports, igual que la simpatía despertada entre las familias que en aquel barrio se avecinan, como en los alrededores—Belgrano, Palermo y Villa Urquiza—se pusieron de manifiesto en la agradable reunión celebrada.

Un público crecido asistió a las distintas actividades realizadas, congregándose especialmente junto a las canchas de pelota, donde se jugaron tres matches a paleta, y en la tribuna y graderías que circundan la cancha de football, donde el primer equipo enfrentó al de igual categoría de Racing. Después de estas actividades se realizó una comida campestre, en la que estuvieron presentes los miembros de ambas comisiones directivas y numerosos invitados especiales.

Al iniciarse el match de football, un grupo numeroso de damas tomó ubicación en un palco que les estaba especialmente destinado.

El Racing Club, que adhirió en forma entusiasta a los festejos, envió una artística placa de bronce con las insignias de ambos clubs esmaltadas, alusivas al acontecimiento. De su entrega se encargó el capitán del team J. Della Torre, al del conjunto local, L. Querido, antes de iniciarse el cotejo. A su vez este último, una vez terminado el match con el triunfo de los visitantes, entre los aplausos de la multitud depositó en sus manos una copa de plata de gran tamaño.

Como queda dicho del programa preparado para la reunión del aniversario, lo más importante fué el match de football. Dentro de un marco de acentuado equilibrio transcurrió el primer tiempo sin que el marcador fuese movido. Pero en el tiempo complementario el team visitante fué ajustando sus líneas, obteniendo mayor homogeneidad y denunciando cierta superioridad sobre el adversario.

Los locales, por su parte, carecieron de un buen centro delantero, que se encargase de disponer los avances y dirigir la línea con acierto. La defensa denunció también ciertas fallas, que originaron situaciones difíciles y en algunas oportunidades hasta la caída de la valla.

En las acciones iniciales, los de Platense llevaron la mejor parte. Ellas se realizaron mediante pases ajustados, en las que intervinieron los medios secundando convenientemente a los delanteros. La parte más bonita de este tiempo fué una serie de jugadas prontas de los forwards que remató Botta en muy buena forma, deteniendo eficazmente Arzeni, por cuya circunstancia ambos jugadores fueron premiados con un mismo aplauso.

Las cosas variaron en el segundo tiempo. A los 9 minutos de este período, después de una serie de jugadas individuales de Giudice, éste colocó un centro, quizá un tanto violento, que detuvo Tabar, para enfilar un potente tiro y obtener el primer tanto. La segunda caída de la valla, ocurrida diez minutos después, se debió a una salida en falso de D. Mapelli, quien quedó mal colocado al pretender intervenir en otra acción, oportunidad que aprovechó Del Giudice, quien se encontraba con Méllone a la expectativa, para hacer que la pelota transpusiera la línea del goal. Después fué Stagnaro quien venció al guardavalla local con un shot desde larga distancia. Momentos antes de finalizar el match, inesperadamente Bao se encontró sólo frente a la valla desguarnecida, circunstancia que le permitió anotar tranquilamente el último goal del match.

Los teams se constituyeron de la siguiente manera:

Racing: A. Arzeni; J. Della Torre y J. M. González; P. Pompey, A. Stagnaro y F. Garrafa; A. García, J. Tabar, J. Bao, V. del Giudice y R. Mellone.

Platense: D. Mapelli; R. Corona y L. Querido; A. Botta, C. Volante y C. Santamarina; J. C. Quilindro, A. Recagno R. González, M. García y O. Mapelli.

Un recargo de estómago es peligroso... Este laxativo refrescante y suave tomado *en agua fría o tibia* lo hará desaparecer al punto.

"SAL DE FRUTA" ENO

Marca de ENO'S "FRUIT SALT" Fábrica

BANK OF LONDON & SOUTH AMERICA LIMITED

Inauguración de la Sucursal AVELLANEDA

Con el fin de asociarse más íntimamente con el adelanto de la Ciudad de Avellaneda, gran centro industrial y comercial de la República, este Banco ha decidido establecer en esa importante localidad una sucursal que, en el local que al pie se indica, comenzará a funcionar desde el próximo

2 DE JUNIO

BANCO DE LONDRES Y AMERICA DEL SUD

Sucursal AVELLANEDA

Avenida Mitre 142 U.T. Avellaneda 9028

EN EL GOLF CLUB ARGENTINO SE DISPUTO LA COPA J. CLUB

82 COMPETIDORES ACTUARON EN LA CLASIFICACION

Pasado mañana será disputada, en los mismos links, la primera rueda

OTROS CONCURSOS

Dió margen a una interesante competencia la clasificación de la Copa Jockey Club, que se disputó ayer en los links del Golf Club Argentino.

Para participar en la prueba eliminatoria, que se realizó anteayer, a 18 hoyos, medal play, y handicap, se inscribieron 82 jugadores, de los cuales 54 devolvieron sus tarjetas.

No obstante encontrarse la cancha bastante pesada como consecuencia de la humedad de los últimos días, se desarrolló buen juego y hubo scores significativos. Correspondió el mejor gross-score a D. Ricardo Mackinlay con 77, quien se clasificó a cuatro puntos del ganador D. Federico Gómez Molina, que ocupó el primer lugar con 71 neto.

Los jugadores que presentaron sus tarjetas con un total neto de 81 entraron en la clasificación, y para el 32o. lugar hubo que efectuar un sorteo para elegir a uno de los competidores con 82 neto, debido a que el Dr. Eliseo V. Segura, que había adquirido el derecho de continuar en el certamen, renunció a él. Resultó favorecido D. A. J. Labourdette.

El resultado de la clasificación fué el siguiente:

F. Gómez Molina	41	40	81	10	71
R. Real de Azúa	44	43	87	13	74
C. Pereira Pinto	48	43	91	17	74
R. Mackinlay	37	40	77	2	75
A. L. Rosenberg	40	41	81	6	75
J. Aguirre Lynch	47	44	91	16	75
J. B. Peña	41	41	82	6	76
J. C. del Campillo	44	39	83	7	76
E. O'Farrell	41	43	84	8	76
G. Madero	42	42	84	8	76
H. J. Campos	41	47	88	12	76
A. Pifieiro Sorondo	49	45	94	18	76
A. Figueroa	44	43	87	10	77
E. de Anchorena	40	38	78	—	78
A. de Anchorena	41	42	83	5	78
J. C. White	43	44	87	9	78
E. Lanari	44	44	88	10	78
A. Bullrich	46	45	91	13	78
J. Blondel	47	46	93	15	78
M. Mackin. Zapiola	49	47	96	18	78
R. Benedit (hijo)	44	40	84	5	79
T. Martini	47	45	92	13	79
C. D. Thompson	45	47	92	13	79
E. V. Segura	46	47	93	14	79
F. Dowling	47	47	94	15	79
F. Arrillaga	49	46	95	16	79
R. Helguera	47	49	96	17	79
E. Castaño	44	42	86	6	80
F. Villan. Fontana	48	45	93	13	80
A. L. Zuberbühler	45	48	93	13	80
F. R. Limpenny	44	44	88	7	81
R. A. Rivarola	48	48	96	15	81
A. J. Villegas	45	43	88	6	82
A. del S. Dorrego	45	46	91	9	82
G. Torres Duggan	46	47	93	11	82
S. M. Benedit	52	42	94	12	82
R. Pereira Iraola	48	47	95	13	82
A. J. Labourdette	47	49	96	14	82
A. Virasoro	47	53	100	18	82
R. Mendonça Paz	46	46	92	9	83
J. N. Astigueta	54	41	95	12	83
J. Butler	49	48	97	14	83
M. E. J. Kremesek	48	51	99	16	83
R. de Oliv. Cézar	50	51	101	18	83
R. H. Roberts	50	46	96	12	84
A. de Oliv. Cézar	49	48	97	13	84
O. Queirolo	53	44	97	13	84
F. Bullrich	47	50	97	13	84
I. Gonz. Guerrico	50	53	103	18	85
N. Barbará	53	50	103	18	85
A. Becú	46	50	96	9	87
P. Horteloup	51	54	105	18	87
A. Bello	50	47	97	8	89
J. M. León	55	52	107	18	89

Una vez que hubieron entregado sus tarjetas los últimos jugadores, se procedió al sorteo de los partidos por la primera rueda, que se jugarán el jueves próximo por la mañana, con el siguiente resultado: J. Blondel v. J. C. del Campillo; M. J. Campos v. A. L. Zuberbühler, E. O'Farrell v. A. J. Labourdette, T. Martini v. J. B. Peña, C. Pereira Pinto v. A. A. Bullrich, R. Benedit v. F. R. Limpenny, J. Pifieiro Sorondo v. A. de Anchorena, C. D. Thompson v. E. Lanari, Emilio de Anchorena v. J. C. White, R. Helguera v. F. Arrillaga, F. Dowling v. F. Gómez Molina, E. Real de Azúa v. A. L. Rosenberg, R. A. Rivarola v. M. Mackinlay Zapiola, R. Mackinlay v. F. Villanueva Fontana, A. Figueroa v. G. Madero, J. Aguirre Lynch v. E. Castaño.

Los ganadores jugarán la segunda rueda por la tarde; la tercera se disputará el sábado por la tarde y las semifinales y final el domingo por la mañana y por la tarde.

Copa Capitana

La final de la copa Capitana, para damas, para la cual se habían clasificado las Srtas. Margarita Mackinlay y Susana Pedro Castex, fué ganada por la primera de las nombradas, con facilidad. El match, que le fué en todo momento favorable, terminó en el hoyo 12 a favor de la Srta. Margarita Mackinlay por 7 y 6.

Copa Cazón

El desempate por el primer puesto de la copa Cazón fué ganado por D. Rafael Benedit, con un total neto de 79, empleando tres golpes más don Salvador Benedit, que con este resultado quedó clasificado segundo. Para definir posiciones se tomó en cuenta el score de cada uno de la clasificación de la Copa Jockey Club.

Próximos concursos

El 4 del mes próximo se disputará la clasificación de la copa Secretaria, torneo reservado para damas y que proseguirá los días 6, 7 y 9.

El domingo 8 del mismo mes se disputará la copa Presidente, para socios, y por la tarde un mixed foursomes, ambos a 18 hoyos, contra scratch.

SAN ANDRES GOLF CLUB

Con gran afluencia de golfers disputáronse anteayer en los links del San Andrés Golf Club la copa Empire, a 18 hoyos, medal play, reservada para socios del club organizador, y un mixed foursomes, siendo presentadas en total 58 tarjetas.

La disputa de la copa Empire tuvo el siguiente resultado:

A. Vigil	42	40	82	9	73
W. G. Frend	43	44	87	12	75
R. G. Marr	45	40	85	8	77
W. R. Fraser	48	46	94	15	79
J. Hays Bell	45	42	87	8	79
J. Pillitz	47	46	93	14	79
L. V. Oxenford	41	47	88	9	79
R. Hastings	43	47	90	10	80
W. S. Adams	45	45	90	10	80
C. C. Betchelder	46	42	88	8	80
E. A. Fairweather	43	47	90	9	81
L. W. Hayter	54	45	99	18	81
J. Milne	54	43	97	16	81
H. C. Wheaton	48	43	91	10	81
R. G. Wallerstein	49	46	95	14	81
C. R. Caminos	45	48	93	12	81
S. T. James	47	48	95	14	81
W. W. Hatton	50	45	95	14	81
C. Sorman	51	55	106	24	82
H. W. Jacobs	52	48	100	18	82
M. Honeysett	49	45	94	11	83
T. Watson	51	48	99	15	84
C. B. Bradbury	46	47	93	8	85
A. Gordon	51	56	107	22	85
C. R. Gardner	49	61	110	24	85
R. H. Roberts	50	47	97	12	85
A. Scroggie	51	52	103	17	86
L. G. Babb	55	49	104	17	87
A. E. Livock	49	47	96	8	88
A. C. Hillegas	51	49	100	10	90
M. J. Heming	52	58	110	16	94
C. M. Holt	55	54	109	14	95

El mixed foursomes fué ganado por la pareja formada por la Srta. M. Rey y D. H. Pincemin, con un score neto de 74, siendo los resultados generales los que van a continuación:

Srta. M. Rey y H. Pincemin	52	48	100	26	74
Sra. Carpenter y D. Darch	52	51	103	24	79
Sr. y Sra. Wallerstein	46	47	95	16	79
Sra. Neyer y A. Nicholson	48	48	96	17	79
Sra. Wheaton y M. Hays Bell	45	46	91	11	80
Sra. Waite y W. Jule	50	50	100	20	80
Srta. Wigg y C. B. Bradbury	46	49	95	15	80
Sr. y Sra. Livock	50	44	94	14	80
Sr. Honeysett y señora	52	46	98	18	80
Sra. E. Mac Donald y R. G. Marr	49	48	97	16	81
Sr. y Sra. A. Hilding Ohlsson	47	53	100	19	81
Sra. Hayter y L. W. Hayter	53	51	104	23	81
Sra. Mongordini y M. Vigil	46	48	94	13	81
Srta. Bell y E. A. Fairweather	47	52	99	15	81
Sr. y Sra. Whitton	54	49	103	21	82
Sra. y Sra. Porter	50	53	103	21	82
Sra. Duff y C. M. Holt	57	50	107	25	82
Sra. Rogé y W. Holland	52	51	103	20	83
Vigil y Wheaton	50	50	100	17	83
Sr. y Sra. Kennedy	50	44	94	10	84
Srta. M. O'Ryan e Hillegas	54	44	98	14	84
Sr. y Sra. Godard	57	53	110	25	85
Sra. Brassington y G. Rogé	56	54	110	22	88
Sra. Joffrey Smith y H. Ingram	55	52	109	11	90

ITUZAINGO GOLF CLUB

Por la disputa de la copa Guillermo A. Seré se realizó anteayer en los links de San Antonio de Padua un interesante concurso a 36 hoyos, medal play y handicap, con la participación de 42 jugadores.

En sus dos vueltas la competencia resultó lucida e interesante, logrando obtener el triunfo O. C. del Piano, con un score neto de 154 golpes. A dos puntos del ganador se clasificó segundo A. J. Quayat, con 156.

El mejor gross score para los 36 hoyos lo marcó A. H. Durañona, con 167 golpes, quien obtuvo al mismo tiempo la mejor vuelta de la tarde con 82, pues la vuelta de la mañana se la adjudicó G. Capdepont con 83.

La clasificación final, de acuerdo con las tarjetas presentadas, fué la siguiente:

O. C. del Piano	45	42	48	47	182 28 154
A. J. Quayat	41	48	49	46	184 28 156
G. Capdepont	41	42	42	46	171 14 157
M. Dufaur	44	47	49	51	191 34 157
A. E. Koch	48	52	54	52	206 48 158
A. C. Schindler	58	50	49	49	206 48 158
A. H. Durañona	44	41	39	43	167 8 159
C. A. Blousson	39	49	43	45	176 12 164
J. C. Cossio	53	54	53	55	215 48 167

El jueves próximo en los mismos links se iniciará la disputa del concurso por la copa Luciano Seré, a 18 hoyos, knock-out, handicap, jugándose por la mañana la clasificación para seleccionar los 32 mejores scores netos que intervendrán por la tarde en la primera rueda eliminatoria, disputándose el domingo 1o. de junio, por la mañana y por la tarde, la segunda y tercera ruedas, respectivamente, y el sábado próximo por la tarde las semifinales.

El domingo 8 por la mañana se disputará la copa Hume, a 18 hoyos, medal play y handicap, y por la tarde se jugará un mixed foursomes, a 18 hoyos, contra scratch, handicap, disputándose al mismo tiempo el match final por la copa Guillermo A. Seré.

HURLINGHAM CLUB

Mucho interés despertó entre los asociados la disputa de la copa Pacífico, a 36 hoyos, medal play, con handicap, en los links del Hurlingham Club.

El joven golfer W. Tudor, desplegando un excelente juego, consiguió adjudicarse el importante trofeo con un total de 146 golpes. El segundo puesto fué ocupado por R. H. Garrod, con 151, y el tercero resultó empatado entre H. Brodhurst, S. R. Jlans y W. E. Anderson con 156.

El resultado final fué el siguiente:

W. Tudor	43	43	59	194	48 146
R. H. Garrod	49	46	46	175	24 151
W. E. Anderson	45	42	46	39	166 10 156
S. R. Jlans	46	43	49	50	188 32 156
H. Brodhurst	48	53	48	51	200 44 156
C. S. Pettit	51	45	42	45	183 26 157
J. E. O'Ryan	45	47	44	49	185 26 159
A. E. Yapp	54	47	48	48	197 34 163
A. C. Martin	46	50	46	52	194 30 164
C. A. Brougham	52	51	48	48	199 34 165
H. G. Clisdy	50	49	49	43	191 24 167
A. J. Macadam	55	50	56	54	215 48 167
J. D. Egan	43	46	47	49	185 18 167
P. F. O'Brien	52	51	47	53	203 32 171
J. W. Pryor	51	53	50	53	207 36 171
C. Colvill Jones	59	49	56	44	208 36 172
F. Bluett	49	58	59	57	223 48 175
J. P. B. Taylor	50	52	48	54	204 24 180
R. W. Lockood	51	58	61	60	230 20 210

SAN ISIDRO GOLF CLUB

En los links que este club posee en San Isidro comenzó ayer la disputa del concurso por pelotas para ajustar el handicap, el que continuará el jueves y domingo próximos.

Los jugadores que no tengan nuevo handicap cuando se inicie la temporada no podrán intervenir en los concursos, que comenzarán a mediados del mes próximo.

Para la jornada de ayer retiraron tarjetas 44 jugadores, obteniéndose los siguientes resultados:

A. Mongiardini	37	45	82	9	73
G. Dedyn	44	49	93	17	76
J. A. Rebagliati	47	49	96	18	78
B. D. Crawley	46	46	92	9	81
A. C. Bruch Frers	47	50	97	14	83
G. W. Halkett	50	48	98	14	84
E. J. Pentreath	53	48	101	15	86

BUENOS AIRES PACIFICO GOLF CLUB

En los links que el Buenos Aires Pacífico Golf Club posee en Sáenz Peña se inició ayer el concurso foursomes, a 18 hoyos, knock out y handicap.

Por la mañana se disputó la rueda preliminar, y por la tarde la primera eliminatoria, que tuvieron incidencias de interés, y que han aumentado la expectativa que entre los socios de la institución nombrada había despertado el concurso.

La rueda preliminar constó de cuatro matches, que tuvieron el siguiente resultado:

H. Jeffrey Smith y A. Field vencieron a F. C. Foulsham y H. Issacs por 5 ganados y 4 a jugar, W. H. Ross y W. P. Hardie a A. Harris y C. Long por 1 arriba, A. C. Lang y L. H. Knight a F. Jackson y J. H. Somerville por 3 y 2 y W. H. Holmes y H. Tabossi a B. Wynne y J. F. B. Armstrong por 7 y 6.

Los matches de la primera eliminatoria arrojaron los siguientes scores: J. L. Tiddy y G. Twentyman a G. Swifte y J. W. Towle por 4 y 3, W. H. Ross y W. P. Hardie a H. Jeffrey Smith y A. Field por 4 y 3, W. H. Holmes y H. Tabossi a A. C. Lang y L. H. Knight por 1 arriba en el 19, y F. C. Walteren y H. G. Jackson a A. M. Gubbins y J. W. Putnan por 3 y 2. Las semifinales de este concurso se disputarán en los mismos links el 29 del actual y las finales el 19 de junio.

OLIVOS GOLF CLUB

Los links del Olivos Golf Club estuvieron el domingo muy animados con motivo de disputarse la copa Empire, a 36 hoyos, medal play, con handicap.

Por la mañana se disputaron 18 hoyos y por la tarde el resto, inscribiéndose en el torneo una cantidad considerable de competidores.

A pesar de la garúa persistente de la noche anterior, las canchas se hallaban, si bien un tanto pesadas, en perfecto estado para la práctica del sport, de tal modo que los jugadores pudieron desarrollar su acción con toda comodidad, favorecidos por la falta de viento.

La colocación final de los diez primeros competidores arrojó las siguientes cifras:

H. J. Diesch	51	51	52	49	203	48	155
W. S. Rows	52	46	45	45	188	30	158
J. Keena	45	43	44	42	174	16	158
G. Massoneaux	47	46	55	47	195	36	159
J. G. Zabaldica	54	46	53	49	202	42	160
A. E. Gooding	55	61	49	45	210	48	162
L. D. Yates	49	47	50	44	190	28	162
James Whyte	43	45	42	38	168	6	162
C. S. Devlin	46	46	44	45	181	18	163
G. Hartenech	48	48	50	49	195	32	163

EL TORNEO DE SELECCION SIGUE DISPUTANDOSE

En el Círculo de Ajedrez se jugó la sexta rueda del certamen

En el local del Círculo de Ajedrez se disputó la sexta rueda del torneo de selección que organiza anualmente la Federación Argentina de Ajedrez. La circunstancia de que éste se realice en las mismas fechas que el certamen Bodas de Plata del Club Argentino, hizo que la concurrencia disminuyera en relación con las ruedas anteriores. Quizá la comisión del torneo podría considerar la posibilidad de variar los días de juego de este certamen, para armonizar más la conveniencia de los aficionados que a diario concurren a los clubs para observar las incidencias de estos certámenes.

De acuerdo con el fixture establecido se midieron los siguientes jugadores: Puharré v. Molina, Gómez Masía v. Piro e Illesco v. Magee.

Puharré (1/2) v. Molina (1/2)

Se abrió el juego con el peón dama, escogiendo Molina la variante Nimzowitsch con C3AD antes de avanzar el peón alfil dama, como lo realizó Grau en su match con Pléci. El medio juego fué complicado, perdiendo ambos el enroque, para suspenderse en una situación de difícil pronóstico. Finalmente se produjo anoche una posición de empate por jaque perpetuo.

Gómez Masía (0) v. Piro (1)

Una apertura del peón de la dama que Piro defendió con la Cambridge-Springs produjeron estos dos jugadores. La lucha se simplificó, para suspenderse en un final levemente favorable para Gómez Masía. No obstante el final era difícil y Piro jugando muy bien logró definirlo a su favor.

Illesco (0) v. Magee (1)

Con la apertura inglesa transformada en una Zukertort-Retí inició Illesco las hostilidades en este tablero. Muy compleja fué la partida, abriéndose una línea central por la cual Magee realizó una bonita combinación explotando una maniobra defectuosa de Illesco, que se encontraba apremiado por el tiempo. De resultas de ello se adjudicó la victoria el representante del Círculo de Vélez Sarsfield.

La séptima rueda

Esta noche, en el local del Club Argentino de Ajedrez se jugará la séptima rueda del torneo. Se medirán entre sí los siguientes adversarios: Molina v. Berthoud, Piro v. Puharré y Holtey v. Gómez Masía.

De la madrugada del domingo, pues ninguno de ambos adversarios quiso acogerse a la facilidad reglamentaria de suspender la partida después de las cinco primeras horas de juego.

La lucha fué bonita si bien se desalizaron algunos errores producto de la misma fatiga. Se abrió con la defensa siciliana, variante Paulsen, llegándose a final laborioso que Fenoglio ganó después de alternativas diversas, que bien pudieron producir otro resultado totalmente distinto.

Nollmann (0) v. Villegas (1)

Este encuentro entre dos viejos adversarios en pruebas de primera categoría, que realizó el Club Argentino en sus primeros años de existencia, fué una de las notas bonitas de la reunión. El entusiasmo de ambos después de más de 25 años de ajedrez, no decae, y es verdaderamente aleccionador. El juego se abrió con el Ruy López, adoptando Nollmam la variante simplificadora.

La lucha fué indecisa, llegándose a un final equilibrado, que Villegas comprometió en cierto momento. Al suspenderse el juego la posición de Nollmann era estratégicamente ganadora.

Sin embargo, al proseguirse el juego el blanco se equivocó seriamente, perdiendo ante la sorpresa general.

Grau (1) v. Másl Elizalde (0)

Una apertura del peón dama transformada en una defensa Tschigorin-Philidor, se produjo en este tablero. Las blancas mantuvieron un leve dominio desde el planteo, y en cierto momento, explotando un error de las negras, lograron ganar rápidamente una pieza, y el encuentro.

Palau (0) v. Maderna (1)

Una rápida victoria logró Maderna en este partido. Palau, que indudablemente sintió los efectos de su desentrenamiento, efectuó un giuoco piano, para equivocarse seriamente en el planteo perdiendo una pieza y abandonando acto seguido. Sólo se habían realizado catorce movimientos.

Nogués Acuña (1) v. Piazzini Cano (0)

Una partida compleja y difícil se produjo en este tablero. Las blancas jugaron una apertura Zukertort-Reti que originó una partida cerrada y laboriosa. Piazzini, apremiado por el tiempo no continuó bien en cierto momento, y las blancas alcanzaron a ganar un peón, suspendiéndose la partida en un final favorable para Nogués Acuña.

Anoche, después de un interesante final, las blancas ganaron.

La segunda rueda

Esta noche se jugará la segunda rueda de acuerdo con el siguiente fixture: Grau v. Nollmann, Másl Elizalde v. Portela, Falcón v. Palau, Maderna v. Bolbochán, Piacentini v. Fenoglio, Ibáñez v. Nogués Acuña, y Piazzini v. Villegas.

SAN ISIDRO TUVO QUE APELAR A TODOS SUS RECURSOS PARA NO CAER VENCIDO FRENTE AL TEAM DE PACIFICO

Logró un empate en tres tantos mientras Universitario se impuso ampliamente a Buenos Aires por 18 a 0 y Curupaytí venció a Belgrano por 8 a 3

GIMNASIA Y ESGRIMA DERROTO A HINDU

Se cumplió anteayer la segunda fecha de la temporada oficial de rugby, de primera división, con la sorpresa de la notable actuación de Pacífico frente a San Isidro.

La lucha terminó con un empate, logrado al final por el conjunto campeón, pero dió la medida del poderío de Pacífico, que a buen seguro desarrollará este año una buena campaña.

Universitario logró un holgado triunfo, y Curapaity se rehabilitó al vencer a Belgrano. La victoria de Gimnasia y Esgrima fué merecida y dió margen a una interesante lucha.

SAN ISIDRO v. PACIFICO

RESULTADO FINAL: 3 a 3

El cuadro campeón en el partido realizado el domingo en Sáenz Peña contra Pacífico tuvo que apelar a todos sus medios para no caer derrotado ante la pujanza de un equipo, que en todo el transcurso del juego puso su mayor decisión en triunfar.

En su faz técnica este match puede considerarse excelente. Pacífico repitió su juego realizado el domingo anterior contra Buenos Aires. Una trabazón perfecta entre todas sus líneas fué el factor principal de su buen éxito. Su línea de tres-cuartos, que accionó bien en varias oportunidades, puso a la defensa de San Isidro en serias dificultades, pero Travaglini pudo evitar con su buena actuación la caída de su valla. De las parejas de medios sobresalió la local; Stewart se reveló como factor principal del buen desempeño de la línea de tres-cuartos, pues sus pases fueron ajustados y llegaron al hombre mejor situado. El pack de forwards sobresalió en los scrums volantes y en largos dribblings, que fueron un constante peligro para la zaga de San Isidro, en especial durante el segundo período. Difícil sería señalar una actuación individual.

San Isidro se desempeñó con su característica habitual. Sus tres-cuartos bien servidos por Bernal realizaron peligrosas corridas, destacándose por su buen estado de entrenamiento C. Dates. En cuanto a A. Hernández, en varias ocasiones malogró buenas jugadas por mala colocación y deficiente pase.

Los forwards visitantes dominaron en el scrum durante el primer tiempo. Todos hicieron juego individual en el segundo, y el try de Cordes fué producto de esa característica.

Cuando faltaban 10 minutos para finalizar el partido una incidencia privó a San Isidro del concurso de Travaglini, quien debió retirarse por protestar un fallo del juez, como manifestó este último. Según Travaglini, sólo se concretó a explicar al árbitro cómo se había desarrollado una jugada, en la cual no le cupo participación ilícita.

Pacífico inició el juego por intermedio de Mac Cormick, con un touch que ocasionó el primer scrum, del cual salió Cordes en dribbling, pero fué bien anulado por R. L. Makin.

En los primeros cinco minutos el juego estuvo localizado en las veinticinco de Pacífico por sucesivos scrums.

Este team, mediante buenos touchs de Pullin, llevó el juego al centro del field, donde Stewart, a la salida de un scrum, puso en movimiento a toda la línea, llegando hasta la defensa de los visitantes, donde Travaglini anuló los esfuerzos de L. F. Makin. Hasta el final del período Pacífico dominó por su mayor técnica.

A consecuencia de una infracción de Mengoni, la pelota bien dirigida por Pullin, tocó en uno de los travesaños y salió fuera del campo.

A continuación una peligrosa incursión de los visitantes finalizó a escasa distancia del in-goal, donde Redfern se vió privado de la pelota en el momento de efectuar el try.

Al finalizar la primera parte, el empate subsistió.

Al reanudarse el juego, San Isidro llevó el juego al campo local, por intermedio de un largo touch de Rodríguez Jurado, y por espacio de varios minutos presionaron las líneas de Pacífico; pero los forwards locales sacaron la pelota en buena forma en algunos scrums y llevaron el juego al campo contrario, por intermedio de Redfern. La apertura del score tuvo efecto a causa de un free-kick tomado por Prat con un touch; del line-out consiguiente la pelota volvió al campo local, y al querera Pullin tomar un mark cayó al suelo, por lo que Cordes no tuvo dificultad en señalar el try, que Travaglini no pudo convertir dado lo pronunciado del ángulo.

A continuación Prat no convirtió un free-kick. A esta altura el match adquirió gran movilidad, pues las líneas de tres-cuartos accionaron rápidamente.

Faltaba un minuto para finalizar el encuantro cuando se produjo la mejor jugada de la tarde; a la salida de un scrum dentro de las 25 yardas de Pacífico, Stewart puso en movimiento a sus tres-cuartos, y **L. F. Makin** finalizó la acción con un try, que no pudo convertir Pullin.

Vueltos al centro del field, el referee dió por terminado el partido.

Los teams estuvieron constituídos así:

San sidro: A. Travaglini; A. Rodríguez Jurado, P. Chauson, E. Cilley y C. Dates; H. T. Hernández y O. Bernard; E. Bustamante, E. Cilley y G. Mengoni; L. Cilley y E. Seco Pont; C. Cuesta Silva, L. Leverato y E. Cordes.

Pacífico: B. M. Pullin; F. R. Redfern, L. H. Pratt, R. L. Makin y L. F. Makin; G. W. Mitchell y A. Stewart; E. C. Hood; M. E. Mac Cormick e I. Lewis; J. B. Hewett y J. J. Mac Cormick; G. M. Vibart, J. C. Simpson y R. Brown.

UNIVERSITARIO v. B. AIRES

RESULTADO FINAL: 18 a 0

Se suponía, con fundamento, que Universitario debía llevar la mejor parte en el match que le tocaba disputar con Buenos Aires en Núñez, pero, como era lógico, no podía afirmarse nada con respecto al score. Los 18 puntos que obtuvo mediante seis tries establecen, no sólo una relación de fuerzas, sino también la situación de ambos equipos en el field.

Universitario mantuvo en todo momento la iniciativa que imprimió desde la iniciación del match, y aun cuando ese predominio, que le permitió marcar los tantos con intervalos regulares, parecía indicar situaciones apremiantes sin solución de continuidad para la valla de Buenos Aires, la realidad fué distinta, pues el cuadro vencedor se limitó a producir los ataques en buen momento y se dejaba desplazar hacia el centro del field no permitiendo, emepro, penetración alguna en su propia área.

En la mayoría de los casos las evoluciones del cuadro local no dejaban traslucir la posibilidad de una caída inminente de la valla contraria, y no existió esa lucha, ese forcejeo característico y la oposición tenaz en la proximidad inmediata del in-goal. Vale decir, en otros términos, que Buenos Aires resultó un adversario fácil para Universitario y que fué vencido de una manera elegante, si puede aceptarse el término, pero sin sufrir una derrota aplastante.

Cuando se trató de evolucionar en la mitad del field, y en especial si las acciones se resolvían en entreveros, el juego cerrado y extremadamente severo de los forwards de Buenos Aires tornaba en soporífero el aspecto de esta lucha.

En general el match resultó interesante, pero exento de brillo, con todo que fueron relativamente pocos los scrums y sólo tres o cuatro los free-kicks, detalle éste que permitiría pretender una mayor coordinación en las acciones.

Corresponde agregar que si bien Universitario confirmó la primera impresión favorable sin permitir deducción alguna sobre su potencialidad, Buenos Aires se desempeñó de manera poco convincente y su modo de maniobrar no guardó relación con sus antecedentes. No reprodujo en toda la duración del match los dribblings de sus forwards.

Con todo, se infiere, sin que puedan concretarse los puntos, que ambos equipos son susceptibles de adquirir un mayor perfeccionamiento a medida que avance la temporada y los juicios deben formularse con circunspección.

El match empezó a las 15.15, y Universitario se situó inmediatamente en la iniciativa mediante rápidos avances que no llevaban mucho empuje.

A los tres minutos de juego **Maurer** marcó el primer try en un costado del in-goal, y el tanto no fué convertido. La jugada se había originado al pie de un scrum; el stand-off universitario ejecutó el pase que condujo al try.

Universitario siguió prevaleciendo en el ataque, tratando de hacer juego abierto, pero Buenos Aires optó por cerrarlo y pudo imponer su táctica. A los 20 minutos de este primer período **Harriague** agregó otro try al haber de su cuadro, marcado al lado de la bandera. Previamente se habían originado dos scrums en las cercanías de las 25 yardas de Buenos Aires, y del scrum volante que siguió Sallustio y Azpiazú efectuaron un dribbling que, aun cortado, ofreció a Harriague la oportunidad apuntada.

Luego las acciones se mantuvieron en la mitad de la cancha por un tiempo, y los touches cortos, matizados con algunos scrums, fueron interrumpidos por una corrida de Maurer, que Greig neutralizó con una estirada. El touch en 25 yardas que siguió y el line-out consiguiente dieron lugar a dos scrums, y a la salida del último un dribbling de los delanteros de Universitario obligó a la defensa contraria a extremar los medios. Devuelta la pelota al centro, el juego se interrumpió con un free-kick a favor del equipo local que no aportó ventaja, pero motivó la entrada de Méndez Huergo, quien, al ser tackleado, dejó la pelota a Azpiazú, y éste, al ser desplazado hacia el touch y en la imminencia de cruzar la línea de toque citada, optó por pasar a su vez a **Drouille**, quien avanzó con fuerza y colocó el tanto: otro try al lado de la bandera. Se habían cumplido 30 minutos del primer período.

Siguió dominando Universitario y al formarse un scrum en las 25 yardas de Buenos Aires sacó el scrum-half local y pasó a Lanari; éste utilizó a Méndez Huergo, que no pudo embolsar. A continuación intervino Goñi, logrando un espléndido touch a media cancha para rechazar un kick recto de Greig. El scrum que sobrevino ofreció a A. Méndez Trongé la posibilidad de efectuar un kick por elevación que Greig rechazó cargando simultáneamente, pero no logró entrar en posesión de la pelota que cruzó el touch. Line-out y scrum en cinco yardas extremadamente difícil para los visitantes tuvo la solución en un touch-down, pero alejado el peligro no lo fué suficientemente, pues volvieron a creárseles a los visitantes dificultades en los últimos momentos del período y en circunstancias en que Cortes Vela obtenía un touch que despejaba medianamente las 25 yardas fué ordenado el descanso.

En el segundo half-time se repitieron las acciones precedentes, el mismo aspecto del juego y hasta igual cantidad de puntos.

Sólo habían transcurrido seis minutos cuando **Maurer** obtuvo el cuarto try del partido al recibir un buen pase de Méndez Huergo dentro de las 25 yardas, en las que Buenos Aires debió repeler breves pero peligrosas ofensivas. El dominio de Universitario al cuarto de hora era ya tan efectivo que se mantenía en forma casi exclusiva en la zona de Buenos Aires. Otro tanto no se hizo esperar, pues a los 20' volvió **Maurer** a ubicar un try, concretando un pase de Lanari y luego la línea de tres cuartos local siguió maniobrando con mayor libertad, pero invariablemente sobre los wings. Los entreveros confusos arrecian entonces y el apremio que ellos constituyeron para los visitantes fué interrumpido dos veces con marks solicitados por Hamilton primero y Cortés Vela luego, hasta que un scrum volvió a brindar a J. Méndez Trongé la pelota, que en sucesivos pases llegó a través de Lanari Maurer y Harriague a manos de **Méndez Huergo**, quien logró en excelente forma el último try del match a los 30 minutos.

A pesar de los contrastes Buenos Aires reaccionó en las postrimerías del encuentro y pudo ejercer un leve dominio en el juego hasta la terminación del partido, sin que ello entrañara motivo de mayor preocupación para el equipo ganador.

Los cuadros se presentaron formados como sigue:

Universitario: A. Goñi; H. Maurer, A. Lanari, L. Méndez Huergo y B. Harriague; J. y A. Méndez Trongé; C. Black, V. Sallustio, A. Quesada, J. Drouille, R. Zimmermann, L. Palacio, D. Azpiazú y R. Serra.

Buenos Aires: R. R. Greig; R. E. Cortés Vela, A. D. Hamilton Hill, A. Hamilton y R. J. Ruggeroni; T. D. Sanderson y J. Griffin; O. M. Tudor, T. Rae, J. D. Christie, D. B. S. Campbell, A. F. Lewis, K. A. Cookson, O. Bompas y J. C. Keating.

CURUPAYTI v. BELGRANO

RESULTADO FINAL: 8 a 3

Después

G. ROQUEIRO GANO EL CAMPEONATO ARGENTINO DE VELOCIDAD

LAS FINALES FUERON DISPUTADAS INTENSAMENTE

conduciéndose como lo hizo frente a Belgrano está llamado a producir performances destacables. El entusiasmo de que hizo gala durante el transcurso del partido y el aprovechamiento de las oportunidades que se le presentaron fueron las causas que motivaron su triunfo.

Por su parte Belgrano tuvo dos fallas notorias. Los forwards actuaron desorganizados en los scrums, pues mientras la primera línea cumplía su cometido al enviar la pelota hacia atrás los componentes de la segunda línea anulaban su tarea al impulsarla hacia adelante y con ello se malogró la tarea de los medios y tres cuartos. Turner al posesionarse de la pelota demoró más de lo necesario, anulando en cierto modo a los backs, puesto que cuando pretendía efectuar el pase se hallaba imposibilitado para hacerlo debido a un certero tackle de los adversarios.

El primer avance correspondió a los forwards de Belgrano a raiz de un vigoroso dribbling, que tuvo como resultado la penetración de aquéllos en las 25 yardas de Curupaytí. Estos, ante la situación por cierto apremiante que se les creó en esos momentos, cerraron el juego, hasta que un certero kick de Abelleyra alejó momentaneamente la pelota.

Sin embargo, la decisión con que actuaban los locales hizo que nuevamente se hicieran presentes en la zona peligrosa de Curupaytí, correspondiéndoles permanecer en esta oportunidad por espacio de cinco minutos, pero el acierto de los visitantes para anular las tentativas de los adversarios impidió la apertura del score.

Con el juego siempre en las proximidades de las 25 yardas de Curupaytí se produjo poco después el primer try de la tarde, como consecuencia de una rápida jugada de **Bony de Cabaret** al aprovechar una falla de Maclachlan, para dirigirse resueltamente a la línea adversaria y anotar el try, que fué muy festejado por el público en razón de presentarse hasta ese momento la lucha desfavorable para ellos. El tiro de conversión dirigido por el mismo Bony de Cabaret no tuvo resultado.

No se desanimaron los componentes de Belgrano por este contraste y nuevamente se situaron en la ofensiva, proporcionándoseles a continuación una brillante oportunidad para igualar posiciones a raiz de un free-kick desde una posición envidiable que Jacobs erró lamentablemente.

A partir de entonces los componentes de Curupaytí, más armonizados en los scrums, sacaron con frecuencia la pelota, haciendo intervenir rápidamente a los tres-cuartos, con lo cual el juego fué a desarrollarse en las 25 yardas de Belgrano. Un free-kick favorable a los visitantes proporcionó la oportunidad a Bony de Cabaret para sacar la pelota cerca de la bandera de Belgrano. Del linout sobrevino un scrum y Ramos, sin demorarse, puso en juego a Del Mazo, quien a su vez efectuó un pase a **Ricardo Illa** por encima de varios contrarios. Como exhalación el tres-cuartos de Curupaytí se dirigió a la línea contraria y obtuvo el segundo try, que fué convertido por Bony de Cabaret. Hasta la terminación de este período no se produjeron jugadas de interés, a no ser un free-kick dirigido por Jacobs que pasó a escasa distancia de los palos.

En la segunda etapa el juego no fué tan lucido como la anterior, debido al cambio de táctica adoptado por los componentes de Curupaytí, quienes con una ventaja de ocho tantos se mantuvieron en más bien a la defensiva para contener los dribblings, en todo momento peligrosos, de los forwards de Belgrano.

Sin embargo, cuando se llevaban jugados 15 minutos Del Mazo efectuó un kick-a-cross, que fué aprovechado por Maclachlan para emprender veloz carrera y cederla la pelota poco después a Wheat. Abelleyra recogió a los pies del tres-cuartos local, pero la pelota había pasado ya a manos de **Turner**, quien no tuvo inconveniente para anotar el try cerca de los palos, que Jacobs no logró convertir. Por lo rápida y certera la jugada mereció la aprobación general, que se tradujo en fuertes aplausos.

A partir de entonces las acciones pasaron a desarrollarse en las proximidades del centro de la cancha sin que se registraran nuevos tantos en lo que restó del período.

Los teams se presentaron así:

Curupaytí: R. Abelleyra; O. Cincota, V. del Mazo, Ricardo Illa y Roberto Illa; Rómulo Illa y P. Ramos; O. del Mazo, G. Gómez, E. Abello, G. Badasraco, R. Mackinlay, F. Campo, R. Manzano y J. Bony de Cabaret.

Belgrano: A. G. Jacobs; G. M. Wheat, E. Galbraith, E. Maclachlan y J. Crawford; E. Turner y D. Cowper-Coles; L. Bridar, G. Glutterbuck, G. A. Logan, Y. Reid, F. Mole, P. Steele, A. Eramus y P. Cox.

GIMNASIA Y ESGRIMA v. HINDU

RESULTADO FINAL: 6 a 0

La regular concurrencia que asistió al campo del Club de Gimnasia y Esgrima, en Palermo, quedó convencida de que al cuadro local le faltó cohesión, fibra y hasta capacidad para triunfar más categóricamente sobre conjuntos discretos, como el que le tocó enfrentar el domingo.

Así se vió desorientado ante la fuerte resistencia que le opuso su contendor, que tuvo su mejor resorte en el pack de forwards, los que trabajaron a conciencia, sacando invariablemente la pelota de los scrums fijos y en los volantes, y fué tal el ímpetu con que evolucionaron que arrastró a los contrarios que formaron circulo. De ello se desprende que el triunfo, si bien lógico de los locales, fué laborioso.

Comenzó el match a las 15.10 y a la sucesión de tiros al touch, sacados en inmediaciones de la mitad del campo, sobrevino un penetrante avance de los tres cuartos visitantes, que finalizó en las 25 yardas de los locales, porque Reyes logró neutralizarlo sacando la pelota a la línea lateral de la cancha.

Un free-kick consiguieron los visitantes en el campo de sus rivales, pero el tiro de Borgonovo resultó ligeramente desviado y tras de esa incidencia Pollano, apremiado por los forwards visitantes, pasó la pelota a Reyes, quien hizo un largo kick y él mismo en veloz carrera recogió dentro de las 25 yardas de los contrarios, donde fué tackleado oportunamente por Muñiz e Iturbe.

A los 14 minutos Escary cortó un dribbling organizado por los vencidos, efectuando rápidamente un kick-across que dió oportunidad para ganar terreno a los vencedores. Derkhin quiso interceptarlo pero falló en su intento, ocasión que aprovecharon Riganti y Reyes para lanzarse sobre la pelota, siendo este último quien apoyó en la línea del try. Pollano, encargado de la conversión, desvió el tiro.

Una impetuosa carga llevaron los visitantes y en ella se constituyeron en las 25 yardas de los vencedores, donde Albizuri solicitó mark para colocar un tiro al touch que salió en medio del campo.

A los 28 minutos los visitantes estuvieron a punto de llegar a la línea. Borgonovo hizo un largo kick que determinó una briosa carga de sus compañeros, mas García logró alcanzar la pelota y zafarse por entre los hombres que avanzaban.

Casi al expirar el primer período de juego se hicieron presentes los visitantes en las 25 yardas de los rivales, donde dos infracciones penadas por el juez dieron oportunidad a éstos para tomar otros tantos free-kicks que Derkhin y Borgonovo ejecutaron desviados.

A la iniciación del período complementario García encabezó una incursión. Freulich lo secundó con un tiro que alcanzó Derkhin solicitando mark, y posteriormente Pollano fué penado por forwards sin que la apertura que lograron hacer los visitantes les diera mayor provecho.

Pons solicitó mark a los 20 minutos, pero al colocar la pelota en el suelo cargaron los locales y en esta forma el juego fué llevado hasta las 25 yardas de los visitantes, donde un line-out obtenido junto a la bandera fué conjurado por Muñiz, quien con un largo kick disipó el peligro.

Treinta minutos habían transcurrido cuando el referee ordenó un scrum, a la salida del cual los hombres locales se lanzaron decididamente en procura de la línea, logrando **Frigoli** obtener el try a pesar de la oposición que le presentaron Reuter y Derkhin. El tiro de conversión, hecho por Pollano, resultó falto de dirección.

En el último minuto del match los locales obtuvieron un puntapié libre en sitio favorable, pero tampoco se beneficiaron por haberlo tomado desviado Pollano.

Los cuadros formaron de la siguiente manera:

Gimnasia y Esgrima: C. Pollano; A. Albizuri, J. García, C. Reyes y N. Escary; M. Pérez Zabala y L. Freulich; H. Davel, H. Fernández, R. Frigoli, A. Riganti, A. Navajas, J. Sesana, J. P. Altuna y A. Albinati.

Hindú: C. Derkhin; R. Muñiz, J. Carrere, R. A. Iturbe y A. Reuter; F. Borgonovo y C. Pons; E. J. Serp, H. Wuillard, J. Guffanti, A. M. Rodríguez Bidegain, A. Lob, R. V. Stella, M. Román García y J. M. Míguez.

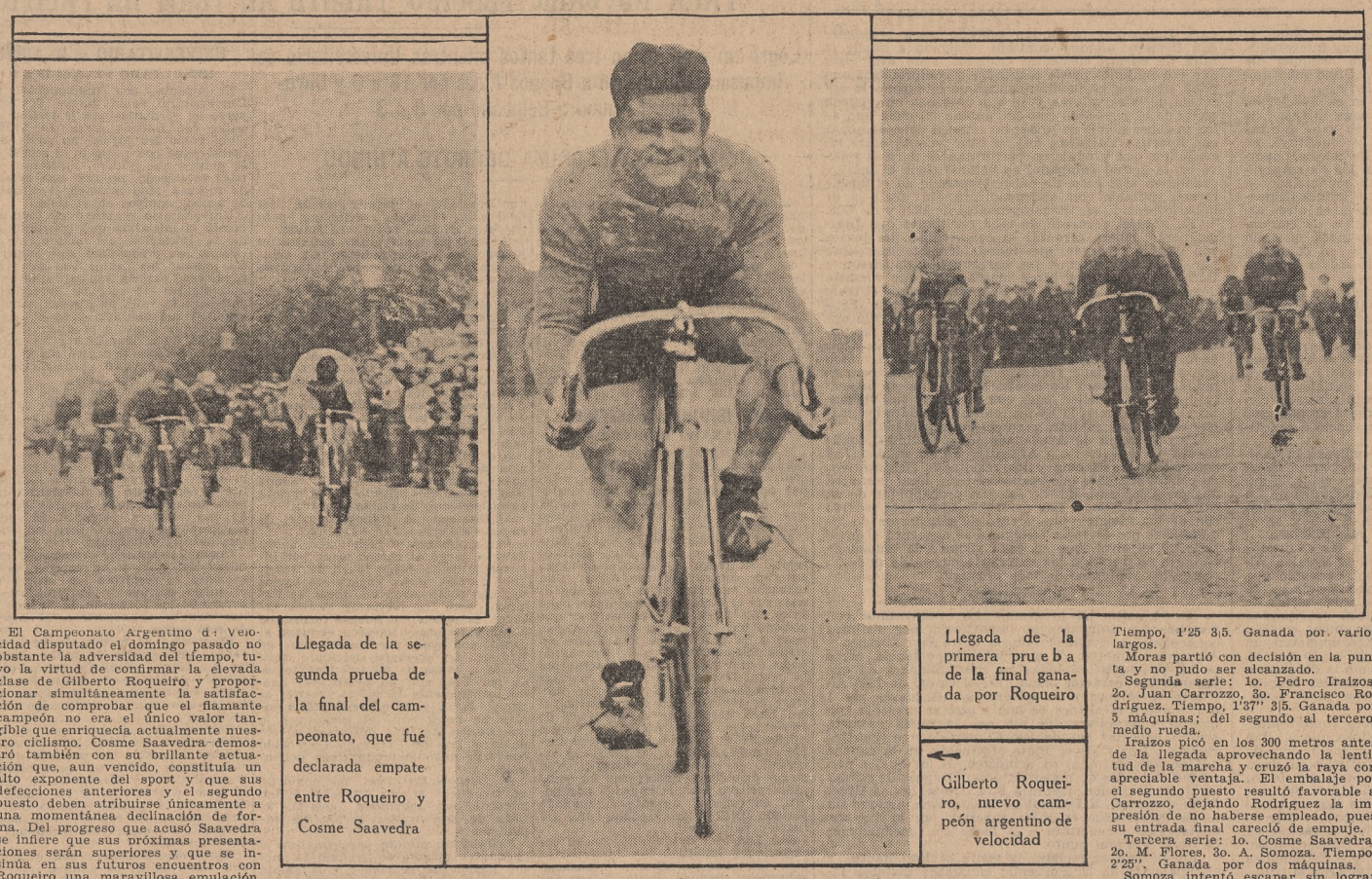

El Campeonato Argentino de Velocidad disputado el domingo pasado no obstante la adversidad del tiempo, tuvo la virtud de confirmar la elevada clase de Gilberto Roqueiro y proporcionar simultáneamente la satisfacción de comprobar que el flamante campeón no era el único valor tangible que enriquecía actualmente nuestro ciclismo. Cosme Saavedra demostró también con su brillante actuación que, aun vencido, constituía un alto exponente del sport y que sus defecciones anteriores y el segundo puesto deben atribuirse únicamente a una momentánea declinación de forma. Del progreso que acusó Saavedra se infiere que sus próximas presentaciones serán superiores y que se insinúa en sus futuros encuentros con Roqueiro una maravillosa emulación, pero, para que tal cosa pueda ocurrir o llevarse a término, deberá ampliarse el programa de carreras de velocidad de esta temporada.

Este campeonato proporciona, por otra parte, un excelente punto de referencia para que la Federación pueda abordar con entera autoridad la constitución del equipo que enfrentará a los uruguayos el próximo domingo. Los tres primeros del campeonato argentino satisfacen ampliamente.

La fórmula aplicada este año es interesante en términos generales y no existe duda alguna que la casualidad queda definitivamente excluída: sólo puede triunfar un corredor que posea calidad positiva.

Si el resultado del campeonato estuvo ajustado al buen criterio, ello se debió no sólo a la excelente actuación de las primeras figuras, sino también a la regularidad de los demás competidores. Sin embargo, hubo alguno que sin mayor utilidad exageró el recurso de la escapada.

El extraordinario público que afluyó obligó a la comisión a apelar a todos los recursos para mantener el orden y las energías que tal labor insumió, obligan desde ya a contemplar detenidamente los aspectos de la organización para el Campeonato del Río de la Plata. Conviene prever con anticipación todos los detalles, a fin de evitar entorpecimientos.

Es deseable que el nuevo campeón no quede influenciado en demasía con estos éxitos, y que la meteórica carrera realizada hasta ahora le sirva de estímulo y no para marearse; que los numerosos admiradores no pierdan cuenta no olvide que los méritos de un campeón se aquilatan con la clase de sus adversarios, y que estimando a éstos en su justo valor se labra su propia fama.

Una garúa intermitente y fina parecía indicar más que elocuentemente que el Campeonato no se disputaría. La niebla que avanzaba desde el noroeste y que insensiblemente envolvía en forma paulatina la Avenida Costanera y calles adyacentes, inclinaba hacia una inevitable postergación. Sin embargo, cerca de las 9, en vista que en realidad no llovía y el pavimento no se hallaba del todo impracticable, aunque abundaban los baches de agua y en la parte próxima a Belgrano la avenida se hallaba bastante húmeda, el Sr. C. D. de la Federación decidió ordenar las largadas. Se iban a disputar nueve pruebas, y eran las 10 cuando el automóvil del juez se dirigió hacia el punto indicado.

Un injustificado movimiento de protesta que promovieron algunos corredores por la dirección en que debían largarse las series, retardó más aun la operación y sólo sirvió para hacer perder una media hora de tiempo, pues la comisión, que había contemplado y previsto todos los pormenores al elegir el lado, se mostró firme y decidida a no permitir que se desnaturalice el principio de autoridad.

La primera serie, en que Moras utilizó el procedimiento más adecuado para batir a Scaglia partiendo a tren firme desde la salida, insinuó inmediatamente la posibilidad de que los favoritos volvieran a experimentar derrotas o dificultades, tal como aconteció en las precedentes carreras, y el resultado de la segunda, favorable a Iraizos debido a una de sus típicas escapadas, y que fué de consecuencias para Rodríguez, no hacía otra cosa que confirmar el pronóstico. Se habían eliminado dos corredores muy indicados, aunque no definitivamente, puesto que en el repechaje residía para uno de ellos — Scaglia — una chance aleatoria, por cierto.

Las tres series siguientes en que vencieron respectivamente Cosme y Carmelo Saavedra y Roqueiro y el repechage ganado por Scaglia restituyeron un poco de lógica a los resultados; cinco de los seis corredores que habíamos indicado en el comentario previo pasaron a disputar las tres pruebas finales.

Llegada de la segunda prueba de la final del campeonato, que fué declarada empate entre Roqueiro y Cosme Saavedra

Llegada de la primera prueba de la final ganada por Roqueiro

← Gilberto Roqueiro, nuevo campeón argentino de velocidad

Las tres pruebas de la final del campeonato

De las tres pruebas de la final sólo la primera se desarrolló sin alguna incidencia original. En la segunda Cosme Saavedra tuvo un tropiezo con Scaglia y perdió una puntera. Pidió la interrupción de la prueba, pero el comisario de la carrera no accedió a ello, por cuanto sólo está previsto el caso de la rotura de un neumático. Saavedra echó pie a tierra, reparó el desperfecto y se reunió al pelotón, que, en surplace, había estado esperándolo. Un gesto bonito de los cinco corredores restantes, que no quisieron aprovechar la situación para perderse de vista, porque Cosme tardó más de medio minuto en arreglar su puntera. En la última serie se produjo un caso aun más original: cuando faltaban quinientos metros para la llegada, Iraizoz, que había puntead en dos o tres ocasiones sin lograr colocar su sprint, partió como una flecha por la izquierda, pero ante la sorpresa general, el pelotón permaneció impasible. Cosme Saavedra siguió pegado a la rueda de Roqueiro, mientras éste se cuidaba de Cosme y de los demás. La escapada de Iraizoz no importaba, y así fué que éste ganó la última serie por decenas de metros, en tal forma que el público lo creyó un ciclista fuera de carrera, porque nadie podía pensar en que tal despegada fuera posible, con adversarios como Cosme Saavedra, Roqueiro, Scaglia y demás.

Primera prueba

Hasta los cien metros de la partida los corredores hicieron un prolongado surplace, casi todos en una misma línea. Roqueiro debió poner un pie en el suelo, para conservar el equilibrio, así era la lentitud de su marcha. Iraizos hizo dos breves sprints, pero fué detenido a tiempo; luego Moras y más tarde Roqueiro colocaron cortísimos embalajes. Después de los quinientos metros, la carrera se animó un poco y a un sprint de Carmelo Saavedra respondió otro de Scaglia, ambos ahogados rápidamente, por inoportunos. Así las cosas llegaron a los últimos doscientos metros. Cosme por la izquierda y Carmelo por la derecha, partieron simultáneamente, seguidos por Scaglia que respondió con rapidez y más atrás por Roqueiro, que buscaba colocarse bien para el rush final. Moras e Iraizos quedaron lejos y fuera de la carrera, mientras Carmelo luchaba por la tercera colocación, que no pudo quitarle a Scaglia.

La lucha se hizo violenta en los últimos metros. Cosme iba en ganancia y ya se aceptaba como producido un magnífico desquite de la carrera del domingo pasado; pero Roqueiro seguía pedaleando y en los cinco metros finales cargó la transmisión y pudo conquistar media rueda sobre su fuerte adversario. Detrás, en el orden, Scaglia, Carmelo Saavedra, Moras e Iraizos.

Segunda prueba

Con Iraizos a la cabeza se inició la segunda prueba de la final. En fila india seguían Carmelo, Roqueiro, Cosme, Scaglia y Moras. Así hasta los primeros cuatrocientos metros, al cabo de los cuales se produjo la detención de Cosme Saavedra, para arreglar una de sus punteras, como hemos dicho más arriba. Reunido nuevamente el pelotón, el paso no se modificó e Iraizos siguió trazando arabescos en la calzada, siempre seguido por sus adversarios de a uno en fondo. Cuando faltaban cuatrocientos metros se notó un poco de nerviosidad en Moras y Carmelo Saavedra, que tomaron colocación uno a la izquierda y otro a la derecha, con Roqueiro y Cosme en el centro. La intención de Carmelo era de marrar bruscamente, y como Moras pensase exactamente lo mismo, se produjo una doble escapada. Roqueiro quedó un poco sorprendido, pero como Cosme se incliinara hacia el lado del hermano, aquél siguió la línea central. Cosme se colocó en seguida en primera línea, mientras Roqueiro embalaba para tomar un puesto que le permitiera un sprint final holgado.

A cincuenta metros de la raya, Cosme seguía adelante y a veinte se daba por descontado su triunfo. Pero nuevamente Roqueiro demostró su calidad, y en las tres últimas pedaladas emparejó a su adversario. Los jueces dieron puesta.

Tercera prueba

Roqueiro entró a la última prueba con un punto de ventaja sobre Cosme Saavedra. Los demás no podían inquietarlo. La carrera se hizo un poco más viva que las anteriores, y salvo Iraizos que colocó dos o tres sprints cortos, sin mayor provecho, la tranquilidad más absoluta reinó en el pelotón. Cosme y Roqueiro se vigilaban mutuamente, y Scaglia seguía atento a una ubicación final lo más honorable posible. Moras escoltaba el grupo y Carmelo pareció no tener mayor interés en un esfuerzo que no habría de modificar su mala situación.

Cuando faltaban unos cuatrocientos metros para la raya, Iraizos embaló bruscamente por la izquierda. Cosme Saavedra y Roqueiro levantaron apenas la cabeza y no demostraron intención de dar caza al fugitivo Ni Moras, ni Carmelo, ni Scaglia intentaron nada tampoco, y mientras Iraizos se alejaba victorioso, la verdadera final se concentraba en los cinco restantes, y, en especial, en Roqueiro y Cosme Saavedra. Así corrieron hasta faltar cien metros, donde comenzó a levantarse el embalaje que debía ser furioso en los últimos cincuenta. Moras, lanzado plenamente había sacado ventaja y cruzó la línea segundo, delante de Roqueiro y Scaglia, que a último momento había superado también a Cosme Saavedra. Sexto Carmelo Saavedra.

Resultados generales

Primera serie: 1o. José Moras, 2o. Fernando Scaglia, 3o. J. Arrondo: Tiempo, 1'25 3/5. Ganada por varios largos.

Moras partió con decisión en la punta y no pudo ser alcanzado.

Segunda serie: 1o. Pedro Iraizos, 2o. Juan Carrozzo, 3o. Francisco Rodríguez. Tiempo, 1'37" 3/5. Ganada por 5 máquinas; del segundo al tercero, medio rueda.

Iraizos picó en los 300 metros antes de la llegada aprovechando la lentitud de la marcha y cruzó la raya con apreciable ventaja. El embalaje por el segundo puesto resultó favorable a Carrozzo, dejando Rodríguez la impresión de no haberse empleado, pues su entrada final careció de empuje.

Tercera serie: 1o. Cosme Saavedra, 2o. M. Flores, 3o. A. Somoza. Tiempo, 2'25". Ganada por dos máquinas.

Somoza intentó escapar sin lograr su objetivo, pues Saavedra atento y prevenido no se lo permitió. En el embalage Flores opuso resistencia, pero su esfuerzo se estrelló ante la superioridad del adversario.

Cuarta serie: 1o. Carmelo Saavedra, 2o. V. Colombo, 3o. E. Giffi. Tiempo, 2'10". Ganada por una máquina.

Saavedra imitó el movimiento de los demás a los 250 metros de la raya y en un enérgico embalaje precedió a Colombo. Giffi hizo una atropellada desde el fondo del pelotón para colocarse tercero.

Quinta serie: 1o. Gilberto Roqueiro, 2o. Remigio Saavedra, 3o. Fermín Pacheco. Tiempo. 1'31" 1/5. Ganada por un largo.

Roqueiro que se cuidaba de Pacheco fué sorprendido por la escapada de Saavedra. A pocos metros de la línea éste llevaba aún ventaja, pero en tres golpes de pedal Roqueiro se adelantó en forma irresistible y pasó al frente.

Repechaje: 1o. Fernando Scaglia y 2o. Remigio Saavedra.

El más veloz — Scaglia — pudo colocar su bien medido embalaje y ganar sin mayor oposición.

Pruebas finales

Primera serie: 1o. G. Roqueiro, 2o. Cosme Saavedra, 3o. F. Scaglia, 4o. Carmelo Saavedra, 5o. J. Moras, 6o. P. Iraizos. Tiempo, 3'42" 1/5. Ganada por media máquina.

Segunda serie: 1ros. G. Roqueiro y Cosme Saavedra (puesta), 3o. Scaglia, 4o. Moras, 5o. Iraizos y 6o. Carmelo Saavedra. Tiempo, 4'12".

Tercera serie: 1o. P. Iraizos, 2o. J. Moras, 3o. Roqueiro, 4o. Scaglia, 5o. Cosme Saavedra, 6o. Carmelo Saavedra. Tiempo, 3'45".

Clasificación

1o. Gilberto Roqueiro con 5 puntos; 2o. Cosme Saavedra, con 8; 3o. Fernando Scaglia, con 10; 4o. José Moras, con 11; 5o. Pedro Iraizos, con 12 y 6o. Carmelo Saavedra con 16.

Club Ciclista Floresta

Organizada por el Club Ciclista Floresta, el 1o. de junio se disputará una carrera de tres horas, a la americana, en el circuito Vélez Sarsfield, libre para todo aficionado de tercera categoría. Las inscripciones para participar en la prueba se reciben en la secretaria del club organizador, calle Rivadavia 8545, y en Juan Bautista Alberdi 3770, hasta el día anterior al concurso.

Club Sarmiento de Gerli

Para el 1o. de junio próximo se organiza en el Club Sarmiento de Gerli una carrera ciclista libre para todo aficionado de tercera categoría, novicios y perdedores, en la distancia de 25 kilómetros, sobre el camino a La Plata.

Las inscripciones deberán enviarse a Tres Sargentos 1919 hasta el 31 del actual a las 20.

Inscripciones para la reunión del domingo próximo en el Hipódromo Argentino

Premio Asteroide II—1.700 metros

Filamento	Sald
Tablado	Roady
Leguleyo	Farolero
Mandón	Pocket
Radiante	Araucano
Mairá	Poncho
Pasatiempo	Anubis
Double Tackle	Chiruzo
Grock	Legionnaire
Sin Sentir	Risky
Cinto	Pigal
Bejucal	Mengue
Tapao	Mi Cumpa
Foscari	Yucatán
Palaciego	Maltes
Taquin	Bushranger

Premio Rubens—1.200 metros

Empire Star	Angurria
Variante	Genuina
Veneta	Severidad
Pichulita	Aguaviva
Añaza	Chicota
Matungue	Britannia
Dálmata	Seine
Follie	

Premio Lyda—1.500 metros

Siloc	Sertorious
Chicharro	Celemin
Garboso	Reservado
Insensato	Reinaré
Tío Lolé	Regulador
Factotum	Clavijero
El Machito	Merece
Zumbón	Salsiff
Saint George	Frenesí
Alteza	Bromuro
Cockie	Thunderer

Premio Congreve—1.100 metros

Mahabú	Fósforo
Tablado	Maragata
Solo de Oros	La Quema
Bardour	Prestamista
Pamplina	Jackman
Ciclón	Boomerang
Mairá	Alquife
General Serrato	Sullvan
Saxofón	Bachelor
Búfalo	Saraband
Double Tackle	Voluntad
Arenero	Guezurra
Vamos a Ver	

Premio Vicente L. Casares—2.500 metros

Cardenio	Congreve
Don Raúl	Ilión
Knock Down	Guardia Civil
Piberia	Kali

Premio España ex Mouchette—1.500 mts.

Nota Bene	Bruma
Timajera	Encore
Brea	Chichita I
Satírica	

Premio Favella—1.700 metros

Facón Chico	Sapienza
Hijo Macho	Criollo Viejo
Bayuca	Nitido
Borlita	Alquitrán
Incrédulo	Ovillo
Second Sight	Fierrochirle
Pueblera	Invernal

Premio Buena Piba—3.000 metros

Embestidor	Jirón
Cavour	Duradera
Motamid	Amigaso
Chapetón	Chutney
Queatí	Picador
Mistilla	Trapito
Mar de Fondo	

BRASIL

Río de Janeiro, 25 (Esp.)—Resultados de la reunión hípica realizada hoy:

1a. carrera. 1000 m.: 1o. Valois; 2o. Carinosa. 1'2" 1/5.

2a. carrera. 1500 m.: 1o. Canchero, Papanatas-Caillower, 1'35" 3/5.

3a. carrera. 1600 m.: 1o. Josephus; 2o. Uruca. 1'46" 1/5.

4a. carrera. 1600 m.: 1o. Uraca; 2o. Jara. 1'47" 2/5.

5a. carrera. 1600 m.: 1o. Ursel; 2o. Violeta Dana. 1'40" 2/5.

6a. carrera. 1800 m.: 1o. Flutter; 2o. Rápido. 1'57" 2/5.

7a. carrera. Gran Premio Derby Nacional. 2400 m.: 1o. Rhondda, Thermogene-Liette; 2o. Matorazzo. 2'38" 4/5.

8a. carrera. 1750 m.: 1o. Ivon; 2o. Dynamite. 1'54" 2/5.

CHILE

Santiago, 25 (Esp.)—Se cumplió el programa hípico preparado para hoy con el siguiente resultado:

1a. carrera. 1400 m.: 1o. El Ouafi, pesos 26.60 y 10.10; 2o. Bacchus Rex, 8.60; 3o. Barredor, 52.30. 3 cpos, 1'23" 3/5.

2a. carrera. 1000 m.: 1o. Panamito, pesos 22.10 y 7.90; 2o. Zurda, 19.80; 3o. Aisce, 9.20. 1 1/2 cpos. 1'6" 2/5.

3a. carrera. 1000 m.: 1o. Samuray, Campanazo-Sweet Cyra, 10.80 y 5.30; 2o. Bribi, 8.50; 3o. Mimi Bluette, 11.90. 1 1/2 pzo. 1'24" 2/5.

4a. carrera. 2400 m.: 1o. Dakota, pesos 21.10 y 11; 2o. Diamond Good, 15.70. 1/2 pzo. 2'32".

5a. carrera. 1100 m.: 1o. Freire, El Tango-Pillbus, $ 9.20 y 6.10; 2o. Bodas de Oro, 8.60; 3o. Weimar 6.80. 1 1/2 cpos. 1'5".

6a. carrera. 1600 m.: 1o. Iglesia, El Tango-Latina, $ 22.70 y 8.70; 2o. La Razón, 9.20; 3o. Mecha, 6.40. 2 cpos. 1'36" 4/5.

7a. carrera. 1600 m.: 1o. Digno, Rico-Digitalina, $ 53.80 y 12.30; 2o. Puerta del Sol, 8.40; 3o. Casa al Aire, 8.90. 3 cpos. 1'37" 2/5.

Silent Maid ganó en Rosario el premio clásico Patria

Rosario, 25. — Con la presencia de numeroso público del que formaban parte alrededor de 1500 aficionados, llegados de esa, realizóse el programa hípico de hoy, cuya base consistía en el premio Patria, que fué fácilmente ganado por Silent Maid.

Primera carrera, distancia 1400 metros: 1o. Madrugón, m., 53 ks., Desterro-Mucama. Cab. El Dijo (J. Cerecetto), 92.40 y 9,30; 2o. Rubicón 50. 4.30; 3o. Enrisee 51. 3.00; 4o. Don Fulgencio 50. N. P.: Afiador, Falucho Filtro y Jugador. 2 3/4 cpos. 2'7" 3/5. Cuid.: E. Sihuel.

Séptima carrera, distancia 1300 metros: 1o. Marimba, h., 55 ks., Volta-Marmolina. Cab. San Juan (M. Artigas). 6.60 y 3.80; 2o. Latón 45. 7.00; 3o. Prinka 45. 4o. Olinda 59. N. P.: Escalón, Patapiún y Shamrock. 1/4 cpo. 1'20". Cuid.: N. Carballo.

Octava carrera, distancia 2200 metros: 1o. Ayerón, m., 55 ks., Preámbulo-Ayesha. Cab Asteroide (F. Rocco). 4.40 y 3.55; 2o. Boquerón 55. 5.00; 3o. Azúcar 48. 4o. Herpil 50. N. P.: Meyao. 2 1/4 cpo. 2'20". Cuid.: M. Etchechoury.

Pista pesada.

Una atrayente reunión hípica se efectuó ayer en Córdoba

Asistieron a la fiesta las autoridades provinciales y una delegación del Jockey Club de Buenos Aires

Córdoba, 25. — La reunión hípica extraordinaria realizada hoy en el hipódromo local fué otro de los acontecimientos destacados de la celebración patriótica.

Asistieron a dicha reunión las autoridades provinciales y una delegación del Jockey Club de Buenos Aires, que con este objeto se había trasladado desde esa capital.

Un numerosísimo público asistió al acto, entre el que se notaba la presencia de conocidas familias que pusieron una nota de colorido y animación en el ambiente. La delegación del Jockey Club fué obsequiada con un banquete en el comedor de la filial de ésta.

Primera carrera, distancia 1300 metros: 1o, Móbile, 3 a., 55 ks., Preámbulo-Maubege (Ronga), 2.30 y 2.40; 2o. Buen Perdedor 55. 3.70; 3o. Acrisolada. 55. 4o. Japonesa 53. 3/4 cpo. 1'18" 2/5. Cuid.: M. Fernández.

Segunda carrera, distancia 1200 metros: 1o. Isabey, 2 a., 55 ks., Pularin-Floriza (Trugaray). 7.60 y 2.80; 2o. Rob Roy 55. 2.90; 3o. Cacique III 55. 6.30; 4o. Ziah 53. 1 cpo. 1'14". Cuid.: M. Aguilar.

Tercera carrera, distancia 1300 metros: 1o. Miss Aras, 3 a., 55 ks., Gral. Brusloff-Miss Grey (Fernández). 15.70 y 4.70; 2o. Manzanita 55. 6.70; 3o. Santa Rosa 55. 7.50; 4o. Diner 54. 1/2 cpo. 1'18" 4/5. Cuid.: A. Tedeschi.

Cuarta carrera, distancia 1400 metros: 1o. Afortunado, 3 a., 56 ks., Letoo-Afortunada (Fernández). 36.20 y 4.50; 2o. Vengador 55. 2.70; 3o. The Billiquen 53. 2.60; 4o. Isca 55. 1 pzo. 1'25" 3/5. Cuid.: A. Tedeschi.

Quinta carrera, distancia 2100 metros, premio Veinticinco de Mayo: 1o. Fotográfico 3 a., 51 ks., Camacho-Fresilla (López). 4.40 y 3.10; 2o. Malota 59. 4.10; 3o. Lanzún 54. 4o. Robledal 53. 3/4 cpo. 2'8" 4/5.

Sexta carrera, distancia 1500 metros: 1o. El Freno, 3 a., 55 ks., Frenético-Darnela (Vara). 3.10 y 2.30; 2o. Dinamilla 59. 3.80; 3o. Tolouse Lautrec 52. 15.10; 4o. Taco Largo 52. 2 cpos. 1'30" 2/5.

Séptima carrera, distancia 1800 metros: 1o. Mejicano, 4 a., 57 ks., Volta-Marmolaff-Mad (Caballero). 5.60 y 2.90; 2o. Torcaza 56. 3.70; 3o. Cerro Negro 45. 2 cpos. 1'49".

GUALEGUAYCHU

Gualeguaychú, 25. — Se cumplió el programa hípico con el siguiente resultado:

Primera carrera, distancia 1000 metros: 1o. Lucifer, 3 a., 53 ks., Preámbulo-Ayesha. 3.80 y 2.90; 2o. Urania. 4.00. 3 cpos. 55".

Segunda carrera, distancia 1000 metros: 1o. Combinado. 9.20; 2o. Polla Colorada. 1/2 cpo. 1'8" 4/5.

Tercera carrera, distancia 800 metros: 1o. Maharajá. 9.20; 2o. Demonio. 3 cpos. 1'2" 2/5.

Cuarta carrera, distancia 1100 metros: 1o. Vengativa. 2.20; 2o. Fastidiosa. Varios cpos. 1'16" 4/5.

Quinta carrera, premio Miguel A. Martínez de Hoz, distancia 1000 metros: 1o. Tío Rebote-Revancha. 12 y 7.70; 2o. Gurisa. 16.80. 1 1/2 cpos. 1'4" 2/5.

PARANA

Paraná, 25. — Resultados de la reunión hípica efectuada hoy:

Primera carrera, distancia 1400 metros: 1o. Aldi, 3 a., Galloway-Ormodia (Sanabria). 21.80 y 5.70; 2o. Garbosa 54. 5.40; 3o. Lonsdale 52. 2.50. 1 3/4 cpos. 1'32" 4/5.

Segunda carrera, distancia 1200 metros: 1o. El Rajah. 53 ks., Rico-Diana d'Italia (Sanabria). 3.40 y 2.30; 2o. Chancero 54. 2.50; 3o. Aurora 55. 2.50. 4 cpos. 1'16".

Tercera carrera, distancia 1000 metros: 1o. Black 54 1/2 ks., Pulgarín-Citadila (D. Guardia). 6.10 y 3.40; 2o. Canalejas 3.90. 3/4 cpo. 1'4".

Cuarta carrera, distancia 1300 metros: 1o. Don Juan. 54 ks., Murmullo-Disfunción (C. Montero). 2.50; 2o. Onix 54. Varios cpos. 1'21".

Quinta carrera, distancia 1800 metros: 1o. Bardal, 54 ks., Craganour-Belkiss (C. Montero). 3.80 y 2.40; 2o. Fidel 52. 2.00. 2 cpos. 1'57".

(Pista regular).

CORRIENTES

Corrientes, 25. — Se cumplió la reunión hípica con el resultado siguiente:

Primera carrera, distancia 1100 metros: 1o. Señorita (A. Núñez). 4.20 y 2.85; 2o. Mujina. 2.15. 1'13".

Segunda carrera, distancia 1000 metros: 1o. Quiensabe (M. Fernández). 5.90 y 3.55; 2o. Sospechosa. 4.65. 1'20".

Tercera carrera, distancia 1300 metros: 1o. Guayamanú (A. Núñez). 3.30 y 2.55; 2o. Aliad. 3.20. 1'25".

Cuarta carrera, distancia 1200 metros: 1o. Mauleluna (R. Salinas). 2.65; 2o. Estampido 1'25".

Quinta carrera, distancia 1200 metros: 1o. Loz (G. Gómez) 5.45 y 3.70; 2o. Pulace. 9.50. 1'18".

Sexta carrera, distancia 1300 metros: 1o. Cartula (F. Núñez). 5.25 y 4.30; 2o. Don Bruno. 12.80. 1'25".

Séptima carrera, distancia 2000 metros: 1o. Madrugador. 37.50 y 8.10; 2o. Diámetro. 4.80; 3o. Oriente. 4.15; 4o. Prien Reubull. 2'13".

(Pista muy pesada).

Resultó interesante la reunión hípica del día 25 en Maroñas

Gaza y Mona Gris compartieron el premio Bolivia-Paraguay, después de una reñida lucha

Montevideo, 25 (Esp.)—El programa de carreras desarrollado hoy en el hipódromo de Maroñas se singularizó por la serie de resultados imprevistos, que comprendieron, principalmente, a la prueba inicial y a las tres que se disputaron en último término. El clásico mismo no escapó a esta irregularidad, puesto que la gran favorita Gaza debió compartir el triunfo con Mona Gris. El tercer lugar de este premio lo ocupó Teresa.

He aquí los resultados:

1a. carrera, 1300 m.: 1o. Pretal, 51 k., Narcisin-La Poulid, cab. 18 de Julio (A. Batista), $ 25.40 y 4; 2o. Juancho 55. 2.55; 3o. Caud 55, 5.65; 4o. Ame Habie 55. N. P.: Mano Larga, Monte Blanco, Porto Alegre, 3-C, Zogoibi y Juanita. 1/2 cpo. 1'19" 4/5. Cuid.: V. Artola.

2a. carrera, 1600 m.: 1o. Steamer, 50 k., Wappi-Stella, cab. B. A. (A. García), $ 11.30 y 4.20; 2o. Wills 51, 6.95; 3o. Tucu Tucu 50, 4.95; 4o. Livorno 51. N. P.: Manrique, Delicioso, Calmacán, Abecé y Fecha. Neto 3 1/2 cpos. 1'38" 1/5. Cuid.: L. Deluccbi.

3a. carrera, 1500 m.: 1o. Sastre, 47 k., Aldeano-La Moda, cab. Montevideo (R. Montivero), $ 8.30 y 3.85; 2o. Churumbel 55, 3.85; 3o. Maltese 57; 4o. Acróbata 45. N. P.: Lancier 57. 1/2 pzo. 1'31". Cuid.: R. Alcoba.

4a. carrera, 1300 m.: 1o. Mischief, 55 k., Pichín-Shot Circuit, cab. F. Milla (J. Batista), $ 8.40 y 3.95; 2o. Baliza 55, 5; 3o. Calderilla 55, 6.15; 4o. Filense 55. N. P.: Sanduty, Asturiana, Perla Evax y Pincelada. 3/4 cpo. 1'20" 2/5. Cuid.: F. Milla.

5a. carrera, 1400 m.: 1o. Gaza, h., 55 k., Pickwick-

RESULTO POCO BRILLANTE LA REUNION DEL BUENOS AIRES L. T. C.

LOS PARTIDOS DE DOBLES FUERON BASE DEL PROGRAMA

El que reunió a la Srta. Anderson y A. R. Dodds v. la Sra. de Marfort y L. del Castillo adquirió agradables alternativas y se definió a favor de estos últimos por 7 - 5 y 7 - 5

SE JUGARON VARIAS SEMIFINALES

Lejos estuvo la reunión de anteayer de alcanzar las proyecciones que se le asignaban. En efecto, en el programa había más de un match de atracción, y de cumplirse las previsiones, las canchas del Buenos Aires Lawn Tennis Club habrían sido teatro de algunas de las clásicas luchas que — como las que habitualmente se realizan por los matches definitivos de los campeonatos del Río de la Plata—culminan en exhibiciones de alto valor sportivo.

Varias causas se aunaron para restar valimiento a la fiesta. En primer lugar, el tiempo no se mostró muy propicio, y la concurrencia, aun cuando fué mayor de la que asistió el sábado, apenas si llegó a llenar la pequeña cancha con tribuna. Además, y ello influyó directamente en el aspecto de la jornada, el match principal de la reunión, que debía reunir a Cattaruza y Morea v. Del Castillo y Zappa, fué suspendido en virtud de haberse lesionado Morea en el match que sostuvo con Del Castillo el sábado pasado.

Anulado, pues, el cotejo de real atractivo, los demás se mantuvieron en un tono uniforme de discreción, que, claro está, no concuerda con la calidad de los jugadores ni con la altura alcanzada por los campeonatos. De todos ellos, empero, merecen una mención especial el dobles v. de caballeros entre Boyd y Robson v. Anderson y Van Wasenaar, y el dobles mixtos entre la Srta. de Marfort y Del Castillo v. la Srta. Anderson y Dodds. El primer cotejo, enérgico y disputado, adquirió bastante lucimiento en virtud del desempeño magnífico de la pareja de jugadores del Club Atlético San Isidro, que realizó un partido superior a sus fuerzas.

El de dobles mixtos tuvo momentos realmente atrayentes durante los dos períodos de juego. Dodds se desempeñó en gran estilo, y la pareja adversaria, tanto la Srta. de Marfort como Del Castillo, hicieron un encuentro espléndido.

Fuera de esas excepciones, el tono de los demás partidos no adquirió características extraordinarias, como queda expuesto en la crónica respectiva.

El dobles mixtos

Jugado en segundo término, en la cancha de la pequeña tribuna, el match de dobles mixtos, que reunió a la Srta. Inés Anderson y Alfredo R. Dodds v. la Srta. Emilia Zappa de Marfort y Lucilo del Catillo, fué, sin duda alguna, una de las exhibiciones más brillantes presenciadas en esta categoría durante la actual temporada.

Se inició el juego alrededor de las 16, bajo la dirección de D. Luis Mihura. Sacó Dodds, y a pesar de ello, Del Castillo, con la colaboración siempre oportuna de su compañera, se adjudicó el game por 40 a 30. Igual suerte corrieron los juegos siguientes, que fueron correspondiendo a la pareja integrada por la Srta. de Marfort y su compañero, que se situaron 4 a 0. Durante estos períodos se notó cierta monotonía, pero a partir del quinto Dodds duplicó sus esfuerzos y tuvo algunas intervenciones realmente felices desde la red.

Por un momento se tuvo la impresión de que el aspecto del juego se había alterado por completo, pues el dominio de la Srta. Anderson y Dodds resultaba verdaderamente intenso. Se llegó así a un empate en 4, y el noveno game, con saque de Dodds, que colocó sus servicios con fuerza y justeza, también correspondió a esta pareja, que se situó así en ventaja. Pero tocó entonces el turno a sus adversarios, y fué Del Castillo quien esta vez se multiplicó para cubrir todos los ángulos de la cancha en su afán de consolidar posiciones.

Los esfuerzos de Del Castillo no dejaron de dar sus frutos, y siempre bien coadyuvado por su compañera, consiguió adjudicarse los tres games siguientes y con ellos el primer set por 7-5.

Pareció, por un momento, que los esfuerzos realizados por Dodds y la Srta. Anderson en el set inicial habrían de facilitar el triunfo de los contrarios, pero no fué así. El excelente jugador del Buenos Aires insistió en sus esfuerzos y ganó el primero, tercero y quinto games, para colocarse 3 a 2. Sin embargo, a partir de ese momento Del Castillo y la Srta. Zappa volvieron a presionar, ganando tres juegos consecutivos. El noveno resultó muy atrayente, pero el último período casi no hubo resistencia, y Anderson y Van Wasenaar se quedaron en 15, para perder por 6-4, 6-2 y 7-5.

He aquí los scores del match:

Primer set

Robson y Boyd:
4 4 2 1 4 4 5 7 2 6 = 39; 6
Anderson y Van Wasenaar:
0 1 4 4 0 0 7 5 4 4 = 29; 4

Segundo set

Robson y Boyd:
4 4 2 4 4 4 4 4 = 30; 6
Anderson y Van Wasenaar:
1 2 4 1 1 6 2 0 = 17; 2

Tercer set

Robson y Boyd:
4 4 4 1 1 4 1 5 3 1 6 4 = 38; 7
Anderson y Van Wasenaar:
2 1 0 4 4 2 4 3 5 4 4 1 = 34; 5

Los dobles de damas

Por esta categoría se realizaron dos matches. Uno de ellos correspondía a la semifinal, por el que la Srta. Julieta Ezcurra de Dellepiane y la señorita Inés Anderson enfrentaron a la Srta. María Adela Pesce de Calatayud y a la Srta. María Elena Bushell.

La pareja citada en primer término, que con justa razón está considerada como una de las más calificadas que intervienen en el certamen, por la brillante actuación que le ha correspondido en los concursos en que ha participado en los últimos tiempos, confirmó plenamente su prestigio al imponerse a otra pareja de singular poderío, como es la que forman la señora de Calatayud y la Srta. Bushell.

En el primer set las acciones se caracterizaron por lo equilibradas y por la forma entusiasta como las cuatro jugadoras se desempeñaron. De las vencidas, la Srta. María Elena Bushell jugó con energía y demostró gran efectividad en sus drives, con lo que dió a su compañera la señora de Calatayud frecuentes oportunidades de lucirse en la red. Se complementaron muy bien en este aspecto del juego, y ello les valió sostener sin desventajas una lucha recia frente a sus temibles rivales.

La Srta. Inés Anderson, indiscutiblemente la mejor jugadora argentina de dobles, se lució, asimismo, durante todo el transcurso por su eficaz actuación en las proximidades de la red, y la Sra. de Dellepiane, desde el fondo del court, al par que su compañera, jugó con su acostumbrada regularidad.

Pues un primer set interesante que, seguido atentamente por los espectadores, brindó con frecuencia incidencias agradables. En cambio, la segunda vuelta resultó menos lucida y se definió en forma relativamente fácil para la Sra. de Dellepiane y la señorita Anderson por 6-3, y al adjudicarse el match por 8-6 y 6-3, pasaron a la final.

Muy disputado fué también el partido que por uno de los cuartos de finales de la misma categoría sostuvieron las Sras. María Teresa Obarrio de Pinedo y Ana Lía Obarrio de Aguirre con la Sra. Delia Balli de Caimi Garmendia y la Srta. Ana María Mihura.

La lucha se definió en tres sets, y el triunfo correspondió a las hermanas Obarrio, que disputarán la semifinal frente a las Srtas. Leonilda y Nélida Giusti, por 6-3, 3-6 y 6-4.

El singles de damas

Se realizó también el match por una de las semifinales de la categoría de singles de damas entre las hermanas Nélida y Leonilda Giusti, que disputaron el derecho de medirse en el cotejo final con la Sra. Ana Lía Obarrio de Aguirre, clasificada con su triunfo sobre la Srta. Inés Anderson.

De fuerzas relativamente parejas, la lucha entre ambas jugadoras debía resultar reñida y atrayente. Se destacaban, sin embargo, las probabilidades de la Srta. Nélida Giusti, veceora de su hermana en otras ocasiones, y así aconteció, en efecto.

El primer set le correspondió por un score holgado, y aunque perdió el segundo por 6-3, no encontró mayor dificultad para adjudicarse el definitivo, lo que le valió la victoria por 6-2, 3-6 y 6-1.

Es la primera vez que la Srta. Nélida Giusti se clasifica para el match final del Campeonato del Río de la Plata, justo premio a sus brillantes condiciones, y, pese a que tendrá una adversaria tan formidable como la señora de Aguirre, cabe suponer que su desempeño será elogioso.

Los matches de menores

El programa de anteayer comprendía la realización de dos matches por el campeonato de menores. En el de niñas la Srta. Gladys Woodruff, cuyas excelentes aptitudes han quedado ampliamente de manifiesto en los matches que realizó frente a jugadoras de mayor arraigo, se impuso con ostensible holgura a la Srta. Emilia Feijoó por 6-1 y 6-1. Quedó así clasificada finalista, donde se medirá con la Srta. Gerda Muhlenkamp.

Por el campeonato de menores, A. R. Sissener enfrentó en la semifinal de esa categoría a Cecyl Ayling, partido que se esperaba con verdadero interés, dadas las brillantes aptitudes de ambos aficionados. La lucha fué muy disputada y, en definitiva, se impuso Sissener por 2-6, 6-0 y 6-1, quedando así clasificado para disputar el match final.

El torneo interno

La Srta. E. Greenway venció en la rueda semifinal del singles de damas con ventaja a la Sra. de Leyssen por 3-6, 6-4 y 7-5, y quedó así clasificada para el match decisivo de la categoría.

Carlos Mezquita se impuso en el singles de caballeros a J. Balli por 6-1 y 6-4, y más tarde a J. Leyssen por 7-5 y 6-1, con lo que se clasificó semifinalista.

En el singles de cadetes con ventaja A. D'Ans se impuso a J. Menditeguy por 6-4 y 6-4, y con ello pasó a la semifinal.

Las Srtas. Sara Siegrist y Elena Gandulfo enfrentaron en la semifinal de dobles de damas a la Sra. D. de Keen y la Srta. Berta Keen, y las vencieron por 3-6, 6-3 y 6-2, mientras que en el dobles mixtos la Srta. Leslie y R. Leslies lograron, asimismo, clasificarse finalistas al imponerse a la Sra. de Dodds y Alfredo R. Dodds, a los que concedían una ventaja de cuatro sextos en más, por 7-5 y 6-0.

En los dobles de caballeros Ricardo Vegas y Germán Joselevich batieron a G. Malan y Pablo Calatayud por 6-3 y 6-1, pero en los cuartos de finales fueron vencidos por J. y C. Menditeguy por 1-6, 7-5 y 6-4. También lograron pasar a la rueda semifinal J. Balli y Rico Peña, que eliminaron a A. Bioy y E. Drago por 6-4 y 6-3.

Los partidos para mañana

Las autoridades del Buenos Aires Lawn Tennis Club han resuelto hacer disputar mañana dos partidos para damas, con el fin de apresurar la realización de los campeonatos que deberán finalizar el sábado próximo. Ambos comenzarán a las 14, y en uno las Sras. Analía Obarrio de Aguirre y María Teresa Obarrio de Pinedo disputarán la rueda semifinal del campeonato de dobles con las señoritas Nélida y Leonilda Giusti, mientras que en el otro, que es el partido final del singles de damas con ventaja del torneo interno, se medirán las Srtas. Delia de Oliveira Cézar y María E. Greenway.

TENNIS CLUB DEL PLATA

Con numerosos partidos prosiguió el domingo la disputa del torneo abierto de tennis que se realiza en las canchas de esta institución. A pesar del día poco agradable, los matches en su mayoría se cumplieron totalmente, presenciando el público algunas luchas de real interés.

Damos a continuación el resultado general de los matches disputados:

E. Basseterre venció a J. Moreno por 6-1 y 6-1; A. Guani a D. Kohlstedt por 6-1 y 6-2; A. Mueller a H. Ganzer por 6-2 y 6-3; Srta. Darmond a Srta. De Mollein por 6-5 y 6-2; St. Tarjan a R. López Pelliza por walk-over; E. Lichtenstein a M. A. Almeyra por 6-4, 6-3 y 6-1; Sra. Burgess y W. Siviter a Srta. Sougnac y F. Ramírez por 6-5 y 6-1; H. Schlossberger a P. Hernandorena por 6-5, 5-6 y 8-6; C. Stolke a O. Kottmeyer por 6-1, 6-2 y 7-5; O. A. Mengen a A. Dillon por 6-3, 4-6, 7-5 y 6-3; A. Echeverría a H. Taniguchi por 6-3, 7-9, 6-3 y 6-2; A. Zappa a M. E. Ortiz por walk-over; H. Rhode a J. E. Nagel por 6-3, 6-1 y 6-2; B. Mengen y E. Eppenstein a G. Frisch y C. Wegener por 4-6, 10-8, 6-3 y 6-3; A. González Venzano y E. Doyer por abandono; E. Boggan a J. M. Bolaño por walk-over; W. Armstrong a H. Lieker por 6-0, 6-0 y 6-4; J. B. Molina y S. Olivárez a W. Beckford y A. Mayer por walk-over; G. Faag y O. Kottmeyer a L. Dubarry y N. Arteaga por 3-6, 6-5 y 6-2; Sra. Fuerth a Srta. H. Bechstein por 6-5 y 6-1; C. Ayling a J. J. Almeyra por 6-4, 6-1 y 6-0; E. Eppenstein a G. Charles por 6-0, 6-4 y 6-4; B. Mengen a C. Pollak por 6-0, 8-1 y 7-5; C. Stolke y E. Lichtenstein a J. Woodruff y M. Baker por 6-3, 6-0 y 6-2; R. López Pelliza y F. Brissett a G. Nolte y G. Kurzhals por 6-0, 6-1 y 6-1; Srta. Muehlenkamp a Sra. Schlossberger por 6-5 y 6-3; Sra. Duemler a señorita E. Thoele por 6-2 y 6-1; G. Frisch a C. Molina por 6-4, 6-3 y 6-4; R. Guani y J. Mussini a H. Rohde y C. McMillan por walk-over; I. A. Pontin y W. Armstrong a González Venzano y S. Balpard por 6-2, 6-3 y 6-4; Sra. E. Mingramm a Srta. Vignoles por 6-0 y 6-3; Srta. M. Welpmann a Sra. E. Schweim por 6-5, 3-6 y 6-4; señora Lust y B. Mengen a Srta. Krueger y M. Berger por 6-2 y 6-2; señora Armstrong a Srta. A. Tanke por 6-1 y 6-2; S. Roque y A. Borgonovo a J. Ino y S. Yamada por 6-1 y 6-4; H. Lieker y G. Terwissen a L. Córdoba y C. Meyra por walk-over; J. Borgonovo y D'Alessio a San Martín y F. Germani por 6-1 y 6-2, y J. Netto y A. Orri a B. Gallac y M. Padros por 6-5 y 6-3.

El programa para el jueves y sábado próximos

Por el torneo abierto de esta institución se realizarán pasado mañana y el sábado los siguientes partidos:

Pasado mañana: a las 9, Sra. O. Rendtorff v. Sra. E. Mingramm, R. Holgate y F. Ramírez v. V. Cerri y A. Tabaresse, M. y E. Spiess v. E. Basseterre y E. Rebasti, J. Curi y J. G. Langara v. J. Prieto y M. Marotta, C. Ayling v. St. Tarjan, G. Frisch y J. Leyssen v. J. Bogliolo y J. Conti y G. Purser y G. Lukken v. C. Pina y M. Thomas; a las 10, Srta. E. Pujos y N. Campos v. Srta. A. Echeverría y M. Palanconi, Sra. y Sr. Terwissen y Srta. M. Puentes y M. Bertolotti, Sra. G. Lust y H. Schweim v. Sra. E. Burgess y W. Siviter, Sra. M. Fuerth y Srta. E. Tanke v. Srta. F. González y Srta. L. Navarro, señoritas M. Mello y G. Heller v. Srta. L. y A. Hillmann, Srtas. F. Campistegui y J. Alexandre v. Ssas. de Bacigalupi y J. Lozano y Srtas. E. Puig y A. Espiasse v. Sra. W. Levy y señorita M. Roberts; a las 11: Srta. M. Welpmann v. Srta. M. Darmond, señora B. Armstrong v. Sra. M. Fuerth, R. L. Curi v. J. Ino, M. Tomas v. E. Boggan, E. Nagel v. L. Córdoba, E. Basseterre v. P. A. Schaefer y K. Abboud v. S. E. Roques; a las 13.45, A. Charles y J. Siviter v. González y O. Gilardone, Srta. L. Arteaga y L. Dubarry v. Sra. E. Mingramm y G. Nolte, Srta. M. Welpmann y H. Zweegmann v. Srta. F. Olivero Mas y J. Curi, Sra. E. Robert y O. Wegener v. Srta. J. Clemens y A. Zappa, Srta. F. Campistegui v. L. M. Burgess, Sras. G. Lust y R. Bechstein v. Srtas. M. Mollein y E. Albrecht; a las 14.45, C. Lust y H. Schweim v. C. Ayling y A. Murmann, Sra. y Sr. Gerlach v. Srta. Espiasse y J. Klein, señora F. de Duemler v. Srta. E. Pujos, Sra. W. Levy v. Srta. G. Winter, F. Brissett y R. López Pelliza v. Ivar A. Pontin y W. Armstrong, L. del Castillo y A. Zappa v. S. Tarjan y J. Maffi y G. Frisch v. C. Stolke; a las 15.45, Srta. D. Lozano v. Srta. A. Arteaga, Sra. de Bacigaluppi v. señorita M. Bermejo, E. Toenny y C. Wegener v. G. Nolte y G. Kurzhals, J. Baier y N. Woodruff v. O. Mengen y E. Eppenstein, Sra. G. Lust v. señora B. Armstrong, E. Lichtenstein v. A. González Venzano y Srta. M. Wedekind v. Srta. J. Lozano.

Sábado: a las 13.45, H. Schlossberger v. B. Mengen, I. Pontin v. A. Guani, E. Eppenstein v. H. Rhode, W. Armstrong v. E. Boggan, J. Scally v. I. Villardebó, E. Sours v. A. Mueller y G. Terwissen v. O. Monlao; a las 14.45, Sra. de Schlossberger y señorita Thoele v. Srtas. F. O. Mas y E. Carcasson, Sras. L. Burgess y F. Siviter v. Sras. M. Gerlach y E. Mingram, D. Kohlstedt v. E. Gibert, señora Woodruf y J. Doyer v. señora Duemler y E. Lichtenstein, J. Amorín v. L. Dubarry, J. F. Racey v. J. Bollinck y M. Covian v. O. Giglio, y a las 15.45, O. Kottmeyer v. H. San Martín, F. Germani v. J. Conti, G. Eurser v. P. Westberg, I. E. Nagel v. J. C. Orregia, I. C. Prieto v. H. Zweegmann, H. Lieker y C. Terwissen v. S. Roques y A. Borgonovo y S. Prayser y F. Valenzuela v. E. Heinlein y R. Mingramm.

ASOCIACION DE DEPORTES RACIONALES

El campeonato interno de esta entidad prosiguió jugándose anteayer con la realización de los siguientes partidos de tennis:

Single de damas: Clelia Giargia venció a María A. Martínez, por 6-4 y 6-2.

Doble de damas: Sara Verduri Vidal y María Martínez vencieron a Clorinda C. de Maffei y Juana Verduri, por 6-0 y 6-3.

Singles de caballeros: Daniel González Arambur venció a Oscar Bressan, por 4-6, 6-2, 6-2 y 6-3; José Pablo Borgonovo a Fernando González Olivera, por 6-3, 2-6, 6-3, 1-6 y 6-4; Faustino Legón a Eugenio Porta, por 6-2, 6-1 y 6-3, y Emiliano Domínguez a Enrique C. Costa, por 6-4, 2-6, 6-3 y 7-5.

Dobles de caballeros: Modesto D'Alessio y José P. Borgonovo vencieron a Eduardo Desrets y Sebastián Roques, por 6-2, 6-4 y 6-1, y Alberto Conforti y Armando Griemberg a Jesús Baladia y Daniel González, por 6-3, 6-2 y 2-1.

Dobles mixtos: Noemí Santos y Armando Griemberg a Clelia Giargia y Francisco Lombardi, por 7-5, 4-6 y 6-4, y Otilia Errasti y Alberto Conforti vencieron a María A. Martínez y Adrián Lanza, por 7-5 y 6-4.

El jueves, sábado y domingo próximos proseguirá el campeonato, de acuerdo con el siguiente programa de matches:

Jueves, a las 9, Alberto Conforti v. José P. Borgonovo; Daniel González Arambur v. Armando Griemberg, Juana Delmonte y Ana Lía Cornet v. Clelia Giargia y Haydée Luraschi, y a las 14, O. Bressan y Alberto Borgonovo v. Armando Griemberg y Alberto Conforti.

Sábado, a las 14, final de dobles mixtos: Otilia Errasti y Alberto Conforti v. Noemí Santos y Armando Griemberg.

Domingo, a las 9, final de dobles de damas: ganadoras de J. Delmonte v. A. L. Cornet v. C. Giargia; H. Luraschi v. María A. Martínez y Sara Vercuri Vidal; final de single de caballeros estímulo: Faustino Legón v. Emiliano Domínguez; final de singles de caballeros; a las 14.30, final de single de damas: ganadora de Otilia Errasti v. J. Delmonte v. Clelia Giargia, y final de doble de caballeros: ganadores de O. Bressan v. A. Borgonovo v. A. Griembreg y A. Conforti v. José Borgonovo y Modesto D'Alessio.

TENNIS CLUB ARGENTINO

Esta tarde a las 19 en el local de la Asociación Argentina de Lawn Tennis, Bartolomé Mitre 519, tercer piso, se efectuará el sorteo correspondiente a los campeonatos argentinos que se efectuarán en las canchas del Tennis Club Argentino, en el parque Tres de Febrero.

CLUB DE REGATAS DE AVELLANEDA

Las inscripciones para intervenir en el torneo de dobles mixtos, a la americana, que se realizará en las canchas de esta entidad pasado mañana, se recibirán hasta mañana a las 20 en el local del club, y por teléfono a Buen Orden 6443 y Avellaneda 7811. El precio de las inscripciones ha sido fijado en 5 pesos por pareja.

CON BUENOS MATCHES CONTINUO EL TORNEO POR LA COPA RAFAEL CULLEN

El primer puesto es compartido ahora por el Club Vasco Argentino y Centre Basque Français, en virtud de que el último derrotó a Gimnasia y Esgrima

LUCHAS DE VERDADERA ATRACCION

Al imponerse al Club de Gimnasia y Esgrima la pareja representativa del Centre Basque Français se colocó, juntamente con el Club Vasco Argentino, en el primer puesto sin haber perdido ningún match en el torneo interclubs, circunstancia por la cual el partido que sostendrán el jueves próximo ha suscitado verdadera expectativa, pues se sabrá cuál de las dos parejas finalizará invicta la primera rueda.

El triunfo obtenido ayer por los representantes del Centre Basque Français no tiene reparos; fué merecido, pues sus componentes jugaron mejor, pero es bueno recordar que si la pareja de Gimnasia y Esgrima no hubiera tenido un comienzo tan desacertado el resultado pudo ser otro.

Al cumplirse la tercera decena los vencedores habían logrado 16 tantos de ventaja, pero cuando el tanteador anunció poco después 40 a 33 pudo comprobarse el brillante esfuerzo realizado por Gimnasia y Esgrima, que logró descontar nueve tantos en un período relativamente corto de juego. Sin embargo, el repentino decaimiento apreciado en los componentes del Centre Basque Français desapareció en la última decena, en la cual los hermanos Labat volvieron a dominar y con ello se impusieron por 12 tantos.

Por su parte San Isidro, al repetir su brillante performance frente al Centre Basque Français, consiguió imponerse a la pareja de Hindú luego de una lucha reñidísima, en la que abundaron las alternativas interesantes por el acertado desempeño de los cuatro jugadores.

Desde el comienzo hasta cumplirse la cuarta decena los tantos correspondieron a ambas parejas por igual. Y si bien San Isidro, por momentos, consiguió distanciarse de sus rivales, éstos reaccionaban rápidamente hasta reducir nuevamente la ventaja del puntero.

Cabe destacar el entusiasmo de que hicieron gala los representantes de San Isidro y la serenidad que conservaron durante la pareja de Hindú dió la impresión de dominarlos. Sin embargo, los locales en la última parte del match volvieron a sobresalir, para imponerse en definitiva por 50 a 43.

CENTRE BASQUE FRANÇAIS v. GIMNASIA Y ESGRIMA

Resultado final: 50 a 38

Parejas: C. Basque Français: P. y J. Labat. Gimnasia y Esgrima: J. Ríos y B. Herrero.

Dos características completamente distintas tuvo el desarrollo de este partido. El comienzo fué poco auspicioso, pues ninguno de los cuatro jugadores se desempeñó con acierto y los tantos se definían rápidamente en la mayoría de los casos en favor de los representantes del Centre Basque Français, y tanto fué así que el tanteador anunció 10 a 3 al cumplirse la primera decena.

Pocas variantes se observaron en la segunda parte, puesto que las acciones se desarrollaron en igual forma que la anterior. Debido a ello los vencedores pudieron hacer más efectiva su ventaja, colocándose 20 a 10.

Sin embargo, un tanto muy disputado poco después señaló la reacción por parte de los de Gimnasia y Esgrima, lo que transformó la lucha en una serie de jugadas atrayentes, donde intervinieron con la misma eficacia los cuatro participantes.

Fué así que el match adquirió lucidos contornos y Gimnasia y Esgrima mejoró notablemente su situación. Ríos, con verdadera habilidad, devolvió algunas pelotas que pese a los esfuerzos de los hermanos Labat se convirtieron en tantos, y en cuanto a Herrero, seguro y decidido, coadyuvó eficazmente en la labor del delantero.

Con escasa diferencia llegaron a la cuarta decena, pero el Centre Basque Français consiguió superar en el juego a sus rivales, aumentando la ventaja a 12 tantos cuando el partido llegó a su término.

SAN ISIDRO v. HINDU

Resultado final: 50 a 43

Parejas: San Isidro: M. Raggi y J. Casanovas. Hindú: H. Mendiordo y R. Oliveri.

Una performance destacada cumplió la pareja de San Isidro al vencer a Hindú. Tanto Raggi como Casanovas se desempeñaron con verdadero acierto. En el partido de anteayer reprodujeron la excelente exhibición de juego que les valió tan lucido papel frente al Centre Basque Français en el cotejo que sostuvieron anteriormente.

Los primeros tantos se desarrollaron en forma equilibrada, aun cuando los representantes locales supieron sacar buen provecho de las situaciones favorables que se les presentaron para ir distanciándose paulatinamente hasta lograr 10 tantos de ventaja, poco antes de cumplirse la cuarta decena.

Desde ese entonces hasta la terminación del partido la vivacidad de las acciones y la prolongación de los tantos fueron las características salientes.

Sin embargo, la apreciable ventaja que mantenía San Isidro sobre sus rivales fué acortándose con rapidez hasta verse con sorpresa en el tanteador 37 para San Isidro y 35 para Hindú. Pero el mal momento por que pasaron los vencedores se disipó rápidamente y la pareja Casanovas-Raggi volvió a distanciarse, para adjudicarse el match en definitiva por 50 a 43.

Cuadro de posiciones

	J.	G.	P.	Ps.
Club Vasco Argentino	4	4	—	4
Centre Basque Français	4	4	—	4
Gimnasia y Esgrima	5	3	2	3
San Isidro	5	2	3	2
Hindú	5	1	4	1
Racing	4*	—	4	—

Copa C. A. San Isidro

Un nuevo triunfo logró la pareja de menores del Club Atlético San Isidro en el match que sostuvo anteayer con el Centre Basque Français. La lucha, luego de desarrollarse pareja en las dos primeras decenas, acusó cierta superioridad por parte de Rossi y Casanovas, que paulatinamente fueron dominando a sus adversarios para imponerse finalmente por 11 tantos en 40.

Justo Suárez recibirá hoy el trofeo del campeonato

En el local de la Comisión Municipal de Box se efectuará hoy a las 17 la entrega de los trofeos conquistados por los púgiles Justo A. Suárez y Julio Mocoroa, que recientemente disputaron el título de campeón argentino de la categoría liviano. A Suárez se le hará entrega del cinturón que un grupo de sportsmen británicos donó como trofeo permanente para los campeones nacionales de la categoría citada.

ADOPTO RESOLUCIONES EL AUTOMOVIL C. ARGENTINO

Las estaciones de servicio en el camino a Córdoba

La comisión directiva del Automóvil Club Argentino ha resuelto instalar servicio telefónico en todas las casillas camineras que tiene instaladas en el camino de Buenos Aires a Córdoba.

Propaganda de turismo

Con el objeto de fomentar el turismo a las sierras de Córdoba, el Automóvil Club Argentino, atento a una solicitud del presidente de la delegación cordobesa, Dr. Ricardo Villar Palacio, ha resuelto preparar "affiches" con motivos adecuados, y distribuirlos en ocasión de la próxima temporada.

Servicio de auxilio mecánico

El Automóvil Club Argentino ha resuelto ampliar el servicio de auxilio mecánico a sus asociados en la Capital y sus alrededores. A tal objeto ha instalado, con carácter de ensayo, cinco nuevas estaciones de auxilio en los siguientes sitios: la primera en Monroe 2311, que tendrá como radio de acción hasta Olivos y Villa Urquiza; la segunda en Ituzaingó (F. C. O.), con radio de acción hasta Morón y Rodríguez; la tercera en San Miguel, con radio de acción hasta General Sarmiento, Bella Vista, Muñiz, José C. Paz, Don Torcuato, Del Viso y Polvorines; la cuarta, ubicada en la calle Rivadavia 10.150, con radio de acción hasta Morón y San Justo, y la quinta en San Vicente, con acción en toda la zona sudoeste.

Este servicio será, como el anterior, gratuito hasta un término máximo de dos horas, después de lo cual el interesado deberá abonar alrededor de tres pesos por cada hora, de acuerdo a la reglamentación existente.

Las chapas de ensayo

Con el objeto de tratar de resolver el difícil problema de la circulación de automóviles con chapas de ensayo de las provincias en la Capital, el Automóvil Club Argentino ha encomendado a la subcomisión de tráfico y ordenanzas municipales el estudio de este asunto, para iniciar gestiones ante la municipalidad de la Capital.

Señalamiento de caminos

Con el objeto de eliminar el sistema de señalamiento de caminos a base de la pintura en los postes, el Automóvil Club Argentino ha resuelto adquirir una apreciable cantidad de chapas metálicas indicadoras de rutas, que serán ubicadas en sitios estratégicos de nuestras principales vías de comunicación.

Las libretas de conductores particulares

El Automóvil Club Argentino se ha dirigido a la autoridad respectiva para solicitarle se adopte un modelo de libreta de conductor más pequeña que la actualmente en uso, que se deteriora con gran facilidad. El reglamento de tráfico, de acuerdo a las sugestiones de la entidad recurrente, podría darse en un ejemplar aparte y así disminuiría considerablemente el volumen de la libreta.

Premio para una carrera

El Centro Blanco y Negro de Bahía Blanca ha donado al Automóvil Club Argentino una plaqueta de oro para ser discernida en la carrera Buenos Aires-Bahía Blanca, que esta última entidad organizó y debió suspender por razones diversas y que será disputada en la próxima primavera.

Servicio gratuito

La comisión directiva de la entidad aceptó el ofrecimiento del asociado Sr. Mauri, quien en su taller de la calle Jujuy 425 atenderá gratuitamente cualquier consulta que le formulen sobre el funcionamiento de sus automóviles los consocios de la institución.

La división de carreteras

La subcomisión de carreteras de la entidad presentó un dictamen, que fué aprobado por la comisión directiva, para la realización de tres obras. De acuerdo a ello se construirá un desagüe en las proximidades de Cucullú, tres alcantarillas en el tramo Pergamino-San Nicolás y un letrero indicador de ruta en el límite argentino-chileno por el camino de Uspallata.

El tráfico en la Capital

En el deseo de contribuir al mejoramiento del tráfico en la Capital, el Automóvil Club Argentino se ha dirigido a la Municipalidad destacando los inconvenientes que ocasionan los rieles en las esquinas donde existen curvas, dado lo reducido del espacio entre ellos y las aceras, que impiden el paso de otros vehículos simultáneamente.

Sugiere el Automóvil Club la conveniencia de ensanchar las calzadas, tomando, donde sea posible, un metro de las aceras, e indica que este inconveniente se nota en forma acentuada en las esquinas de Santa Fe y Callao (parte sudoeste); Corrientes y Callao (parte nordeste); Callao y Lavalle (parte nordeste), y Las Heras y Callao.

Asimismo la entidad se ha dirigido al Concejo Deliberante destacando el interés con que el Automóvil Club ha visto la iniciativa del Sr. Oliva Vélez sobre la creación de garages destinados exclusivamente al estacionamiento de automóviles.

Los concursos hípicos del domingo en la S. Rural

Tuvieron efecto el domingo, en la pista de la Sociedad Rural Argentina, sita en Palermo, ante creciente concurrencia de familias y de aficionados, los concursos hípicos correspondientes a la segunda reunión de la temporada.

La fiesta resultó sumamente agradable por la disputa reñida a que dieron margen las pruebas, y suscitó aplausos justicieros en obsequio de los jinetes que supieron evidenciar sus condiciones para el deporte.

Premio Iniciación

Esta prueba, consistente en un recorrido sobre diez obstáculos variados de 1 a 1m.20 de altura, espesor máximo de 1m.50 y zanja de 3m. con barrera, contó con la participación de los siguientes aficionados: C. E. Pastor, con Amaruc; Jorge Graziosi, con Clavito y Pernambuco; Manuel A. Brunel, con Cónsul; A. S. del Villar, con Pobre Diablo y Pibe; teniente Justo J. Yturralde, con Víbora II y Talismán; Víctor Fernández Bazán, con Galieni y Tandil; Carlos H. Barbosa, con Gin-Gin; María A. de Galarce, con Indio Manso y Sultana, y teniente Amarfil Lucero, con Zonzal II.

No se presentaron los aficionados Víctor C. Merlini, teniente Guillermo Sarmiento, Hernán Hilger, capitán Agustín de la Vega, Srta. Mary S. Leslie, inscriptos con Don Facundo, Tape, Juancito, Gualicho II, Pebeta, Polvorín y Simbra.

En virtud de haber efectuado su recorrido con limpieza impecable y sin acusar falta alguna, resultó ganador el teniente Abarfil Lucero, quien invirtió un minuto 26 segundos. Para el segundo puesto resultaron clasificados Carlos H. Borbosa, el teniente Justo Yturralde, con Talismán, y Víctor Fernández Bazán, con Tandil.

Dado que cada uno de éstos acusó dos faltas, el jurado dispuso que el desempate se realizara sobre seis de las vallas exteriores. La prueba favoreció al teniente Yturralde, quien obvió los obstáculos triunfalmente, sin cometer faltas y quedó clasificado segundo, y para el tercero se clasificó Carlos H. Barbosa, con Gin-Gin, quien finalizó su recorrido con cuatro faltas. Quedó cuarto Fernández Bazán, con 7 faltas.

Primer Paso

La disputa de este premio dió margen a una lucha interesantísima y se realizó sobre 10 obstáculos de 1m.10 a 1m.30, espesor máximo de 1m.70 y zanja de 3 metros con barrera. En esta prueba sufrieron un recargo de 10 centímetros los caballos De Yapú, del teniente Leopoldo Frigoni, y Brujo, de Amabrío S. del Villar, en 2 y 1 obstáculo, respectivamente; el de este último resultó recargado, además, con 20 centímetros en tres vallas en virtud de haber salido ganador en pruebas anteriores.

Se habían inscripto los siguientes: Víctor Fernández Bazán, con Argus y Ojo de Agua; A. S. del Villar, con Don Segundo Sombra y Brujo; Carlos E. Pastor, con Amaruc; Jorge Graziosi, con Clavito; teniente Justo J. Yturralde, con Matrero; Carlos H. Barbosa, con Gin-Gin, y teniente Leopoldo Frigoni, con Yapú. No salió el aficionado Víctor Merlini, inscripto con Gualicho II.

Quedaron clasificados para el primer puesto los jinetes V. Fernández Bazán y A. S. del Villar, quienes efectuaron su recorrido con esmerada limpieza, lo que provocó el aplauso sostenido de la barra. Ambos jinetes pasaron las barreras sin faltas, invirtiendo 1'24" y 1'31", respectivamente; les siguieron en orden de méritos Carlos E. Pastor y Jorge Graziosi, con 2 faltas cada uno, en 1'19" y 1'17", respectivamente. El jurado dispuso se efectuaran pruebas suplementarias sobre seis vallas para seleccionar los ganadores.

Ante la intensa expectativa de la concurrencia saltaron Bazán y del Villar, quienes volvieron a empatar, puesto que cometieron 4 faltas cada uno. Visto este resultado, la comisión, previa deliberación, acordó a ambos el primer premio en atención a que lograron realizar su recorrido en tiempo menor al mínimo que se había previamente determinado. Para el tercer premio quedó clasificado Carlos Eckard Pastor, con 2 faltas, eliminado en la competición suplementaria, que se realizó sobre igual número de vallas, a Jorge Graziosi, quien incurrió esta vez en 4.

Al proclamarse el veredicto del jurado los gananciosos recibieron expresivas demostraciones del público.

Esta noche se cerrarán las inscripciones de una carrera

Esta noche a las 22 quedará cerrado el registro de inscripciones para la carrera de motocicletas por el trofeo Carlos Porchetto, que organiza el Club Motociclista Nacional. La prueba está reservada para máquinas hasta 750 c. c. de cilindrada. Se disputará el domingo próximo en el circuito París Giannini de Mercedes.

NUEVAS AUTORIDADES

Club Deportivo Alejandro Vianche y Compañía

Ha quedado constituída esta nueva entidad, cuya comisión directiva la forman las siguientes personas:

Presidente, Amadeo Violante; vicepresidente, Pedro Rotondo; secretario, Alberto Ferraro; prosecretario, José Lapido; tesorero, Amílcar Liverani; protes

LA MUJER Y EL HOGAR

ALGUNAS DECORACIONES DE DORMITORIOS

El dormitorio es esencialmente el lugar del reposo y nunca dará una idea de inquietud por contrastes violentos, muebles recargados o adornos inconvenientes.

El color es el factor principal para conseguir esta sensación.

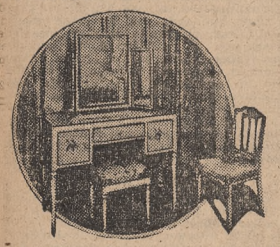

Recordamos un dormitorio de niña, muy sencillo, que tuvimos ocasión de habitar durante unos días. Nunca olvidaremos el efecto de bienestar y tranquilidad experimentados al entrar en él. Sin embargo era bien sencillo, y aunque sus muebles eran muy buenos no se había gastado mucho en su decoración. Las paredes tenían un tinte rosado muy pálido, con cielo raso crema; el piso era encerado en un tono marrón y sobre él había dos alfombras de fieltro liso, color amatista, termina-

das con flecos hechos en casa en lana malva y verde. Las cortinas eran de cretona con diseño de hojas, en tonos amatista, verdes y toques marrones. La cama de roble obscuro con cubrecama color amatista; a los pies un edredón que armonizaba con aquél por sus tonos verde suave y amatista.

La pantalla de la luz repetía los mismos tonos, pues su parte externa era amatista mientras que la interna era en un tono rosa muy pálido. Otros toques de color, como velas amatista y almohadones en los varios tonos de la cretona.

Ilustramos dos mesas de "toilette", una sencilla pintada, con silla tapizada en cretona o seda con la misma flor del dibujo; otra en estilo modernista con espejo ovalado y banqueta tapizada en la misma tela que las cortinas de las ventanas.

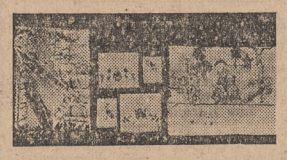

Las cortinas y cubrecamas son dos de los puntos capitales en la decoración. También tienen importancia las colchas, frazadas y la ropa blanca, que ahora es de color, y queda preciosa entonando con el colorido principal. Se hacen con incrusta-

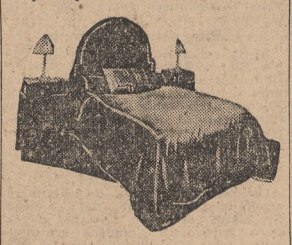

ciones en blanco, o combinando dos tonos, o todas en color. Una idea muy práctica es teñir de un rosa pálido los buenos juegos de cama que se poseen, modernizándolos así.

Ilustramos algunas frazadas; una

muy lujosa es de satén acolchado en un tono rosado, con reverso en lana del mismo color. El juego de cama es de hilo blanco con incrustaciones de flores trabajadas con tela de hilo de color. La colcha de algodón tiene preciosos bordados y aplicaciones en colores chinescos.

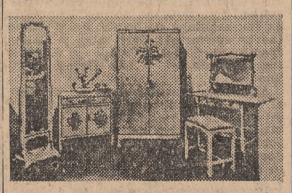

Ilustramos también uno de esos dormitorios de niña que tanto se usan, pintados en colores pálidos como marfil antiguo, gris trianón, celeste o verde grisáceo con motivos de flores. Imitan la laca antigua y están dentro del gusto del arte francés, que tanto se usa.

Otra faz de la moda son las camas tapizadas en terciopelo con cubrecama, rollo y almohadón de lo mismo. Algunas son "capitonés", otras tienen respaldo liso.

LA COCINA A TRAVES DE LAS EDADES

Bajo la influencia del cristianismo el arte culinario se simplificó, y después de una faz de ascetismo riguroso volvió a convertirse en el arte de hacer que los alimentos sean digeribles y apetitosos.

Se introdujeron de nuevo las legumbres y las frutas. La institución de la vigilia enriqueció con nuevos platos la cocina pagana.

En la época de los merovingios, los galos empezaron a preparar algunos platos con salsas: de caldo, de vino y de plantas aromáticas.

Se preparaban con jugo de carne, algunas verduras y legumbres, como lentejas, repollo colorado y verde, garbanzos, habas, porotos, etc.

El queso se mezclaba a menudo con granos de hinojo; el durazno era la fruta más apreciada.

En los escritos de Gregorio de Torres se menciona una sopa a base de aves que le habían servido en la mesa de Chiperir I. Daban conciertos durante las comidas, lo mismo que los romanos.

Bajo los carlovingios la cocina hizo nuevos progresos; la lechuga, el berro, la escarola, la zanahoria, el nabo, aumentaron sus recursos.

Por primera vez se vieron en los conventos, los días de fiesta, "pâtés" de huevos, "pâtés" de pescado, pastel de carne y otros precursores de nuestros flanes y "vol-au-vents" actuales.

La vajilla, que ya era lujosa bajo los merovingios, se hizo cada vez más rica; las piezas de oro y plata, frecuentemente se guarnecían con piedras preciosas.

Después de la muerte de Carlomagno, durante los siglos IX, X y XI, hubo una gran escasez producida por las guerras. Las cruzadas pusieron a Europa Occidental en contacto con el Oriente, e importaron el azúcar, el anís, la canela, la pimienta, el jengibre, el comino, la nuez moscada, el azafrán, eschalota de ascalón, las ciruelas de Siria, etc.

En el siglo XIII San Luis tenía dos saleros, y a fines del siglo XIV los vendedores de vinagre, mostaza y salsas preparadas con diversos condimentos constituyeron un gremio.

La liebre a la cacerola fué creada por Gastón Phoebus, señor de Béarn, en esa misma época; los alcauciles fueron importados de Venecia por el mismo tiempo. En 1421, el limón originario de China, y luego el arroz de la India, fueron introducidos en Francia.

Se cultivaba la manzana, la pera, la ciruela, la nuez, la avellana, la castaña, la cereza; se fabricaba pastelería, dorada con queso o con yema de huevo, y varias pastas y dulces. Los vinos de Francia tenían ya mucha fama.

TORTILLA (OMELETTE)

Parece innecesario dar recetas de tortilla, sin embargo habrá muchas personas que jamás hayan comido una tortilla realmente bien hecha.

Quien sepa hacer a la perfección una tortilla al natural sabrá hacer todas sus variedades, salvo, tal vez, el "omelette soufflée", que es completamente distinta.

Una tortilla como para dos personas necesita cuatro huevos que pesen juntos más o menos 280 gramos; 50 gramos de manteca, 30 de leche, sal y pimienta. Se empieza poniendo la sal y pimienta en la leche, más o menos de cuatro a cinco gramos de sal y medio gramo de pimienta; se mezcla con los huevos y se bate un minuto. Se derrite la manteca en la sartén a fuego vivo; cuando esté a punto, lo que se conoce porque casi desaparece el aspecto espumoso y todo toma un color avellana, se echan los huevos. Al cabo de medio minuto se levanta rápidamente la sartén y se inclina dejando correr debajo de la parte cocida un poco del líquido que sobrenade, se deja cocer, se repite la operación anterior terminando el cocimiento. Todo dura más o menos dos minutos. La tortilla estará lista cuando se vea un poco de humo. En este momento se dobla, se desliza sobre una fuente caliente para servirla. De esa manera se tendrá una "omelette" dorada exteriormente y jugosa en el interior. La leche reparte la sazón y evita que los huevos se coagulen demasiado rápidamente.

Las tortillas con substancias calientes, hervidas, fritas o asadas se hacen de idéntica manera después de haberlas mezclado con los huevos en el momento de servirse. Los huevos con que deben hacerse tortillas con substancias crudas o cocidas frías, como la "omelette" aux fines herbes", colas de camarones, trufas, etc., deben batirse un cuarto de hora antes; las substancias aromáticas se mezclarán antes del batido para que durante él se penetren los huevos de su perfume; se bate de nuevo el conjunto al empezar la cocción.

BUDIN DE BANANA Y ARROZ "DELICIOSO"

Se hace arroz con leche a punto de dulce de leche para lo cual se pone un litro y medio de leche cruda, medio litro de agua, un trozo de vainilla y medio kilogramo de azúcar a fuego lento; cuando hierve se le agrega una taza de arroz lavado y se deja a fuego lento hasta que se consuma casi toda la leche, teniendo cuidado de que no se queme; para eso se sacude a menudo la cacerola.

Cuando esté se pone en un molde con un aro en el medio, enmantecado o con un poco de almíbar muy espeso que se hace poniendo azúcar

en la budinera con un poco de agua y cuando esté bien disuelta antes de tomar color se le dan vueltas para que el almíbar la cubra por todas partes. Se pone un momento en el horno o al baño de María hasta que tome la forma; se desmolda una vez frío y se llena el centro con bananas cortadas y crema "chantilly" y se decora alrededor con bananas y cerezas confitadas, sirviéndolo con crema "chantilly" aparte o con dulce de leche.

ASOCIACIONES DIVERSAS

Asociación Ordenanzas Unidos

En el local de la asociación de socorros mutuos Ordenanzas Unidos, calle Bartolomé Mitre 314, tuvo efecto el sorteo de la rifa auspiciada por esa institución.

El sorteo dió el siguiente resultado: primer premio No. 13.350, segundo 18.515, tercero 6624 y cuarto premio 10.759.

PRECIOS DEL DIA EN LAS FERIAS FRANCAS Y MERCADOS MUNICIPALES

(Los precios que se indican en seguida son los fijados por la Superintendencia de Mercados)

Verduras—			Frutas—		
Arvejas, kilo.	Desde $ 0.60	a 0.80	Ananás ciuno.	"	" 0.— " 0.—
Apio, cada uno	" " 0.10	" 0.25	Bananas, doc.	"	" 0.20 " 0.30
Alcauciles, doc.	" " 0.70	" 1.20	Limones, docena	"	" 0.— " 0.—
Acelga, docena	" " 0.30	" 0.40	Manzanas C. Suc.	"	" 0.60 " 1.—
Achicoria, docena.	" " 0.15	" 0.25	Id. blanquitas.	"	" 0.20 " 0.50
Ajíes, docena	" " 0.05	" 0.10	Id. amer. cluno	"	" 0.— " 0.—
Id. grandes verdes	" " 0.40	" 0.60	Id. deliciosas, doc.	"	" 1.50 " 3.—
Id. morrones	" " 0.80	" 1.—	Id. chilenas doc.	"	" 1.— " 2.20
Id. colorados	" " 0.50	" 0.60	Mandarinas, doc.	"	" 0.20 " 0.50
Batatas kilo.	" " —	" 0.10	Membrillos doc.	"	" 0.— " 0.—
Berros, atado	" " —	" 0.10	Melones, cada uno	"	" 0.20 " 0.60
Brócolis, cju.	" " 0.10	" 0.25	Id amer. cluno	"	" 0.20 " 0.60
Berenjenas, doc.	" " 0.40	" 0.80	Id. Valencia cju	"	" 0.— " 0.—
Chauchas bal. kg.	" " 0.80	" 1.—	Naranjas corrent.	"	" 0.30 " 0.40
Id. finas	" " 0.80	" 1.—	Peras docena.	"	" 0.— " 0.—
Chauchón, el kilo.	" " 0.50	" 0.60	Id. especiales, doc.	"	" 1.50 " 2.50
Coliflor, cada uno	" " 0.20	" 0.50	Sandías, cada una	"	" 0.30 " 0.60
Cardos, cada uno	" " 0.20	" 0.40	Uva negra, el kg.	"	" 0.40 " 0.50
Coles, docena.	" " 0.20	" 0.25	Id. moscatel, kg.	"	" 0.50 " 0.60
Cebollas esp. kg.	" " 0.10	" 0.15	Id. rosada, kg.	"	" 0.40 " 0.50
Id. verdeo, atado.	" " —	" 0.05	Id. cereza, kg.	"	" 0.40 " 0.50
Espárragos, atad.	" " 0.70	" 0.90			
Escarola, doc. ata.	" " 0.20	" 0.30	**Aves, huevos y productos de caza—**		
Id. esp. cluna	" " —	" 0.05	Gallinas esp., yun.	Desde $ 5.—	a 5.30
Espinaca doc. ata.	" " 0.80	" 1.—	Id. comunes, id.	"	" 3.90 " 4.10
Grilos, atado	" " —	" 0.05	Gansos gordos.	"	" 4.30 " 4.50
Hinojo cju	" " —	" 0.05	Pollos grand. yun.	"	" 4.30 " 4.50
Lechuga, id. id.	" " 0.30	" 0.40	Id. medianos.	"	" 3.50 " 4.—
Id. arepo'da, dos plantas.	" " —	" 0.15	Id. chicos.	"	" 2.50 " 2.90
Morrones col. doc.	" " 1.—	" 1.20	Patos criollos.	"	" 2.90 " 3.50
Papa blanca, kg.	" " 0.10	" 0.15	Id. marruecos	"	" 2.90 " 3.10
Id. de Mendoza.	" " —	" 0.20	Pavos esp., yun.	"	" 7.30 " 10.50
Id. bocha.	" " —	" 0.10	Pavitas esp., id	"	" 5.90 " 6.30
Id. francesa.	" " —	" 0.20	Perdices.	"	" 0.70 " 0.90
Porotos col. kg.	" " 0.80	" 1.—	Patos silvestres	"	" 1.20 " 1.40
Id. manteca, kg.	" " 0.30	" 0.40	Liebres, cju.	"	" 1.50 " 1.60
Repollos blac. cju.	" " 0.15	" 0.30	Martinetas color.	"	" 2.— " 2.40
Id. negros, cju.	" " 0.10	" 0.20	Id. copetonas	"	" 0.90 " 1.10
Id. Bruselas, kg.	" " 0.70	" 0.90	Huevos, doc.	"	" — " 0.90
Rabanitos, atad.	" " —	" 0.05			
Remolacha, atad.	" " —	" 0.05	**Otros artículos—**		
Radicha, atado.	" " —	" 0.05	Pan de 1a. kilo.	Desde $ —	" 0.2
Salsifi, atad.	" " —	" 0.10	Pan de 2a.	"	" 0.20
Tomates, doc.	" " 1.—	" 1.50	Rondines flauta y pan chico	"	" — " 0.30
Zapallitos, doc.	" " 0.60	" 0.80	Tallarines, kilo	"	" 0.35 " 0.60
Id. largos, doc.	" " 0.60	" 0.80	Manteca, en pa.	"	" — " 1.80
Zapallos, cju.	" " 0.80	" 1.20			
Zanahoria, atado	" " —	" 0.05			

PARA HOY Y MAÑANA EN RADIO

Los programas se publican por hora a fin de facilitar a los oyentes la elección de los números que les interese oír en cada momento del día

LA HORA

11	LR5		
13	LR5	LS9	LS2
	LR9	LR3	LR2
	LR9	LR3	LR1
	LR5	LT3	
17	LR5		
19	LS7		
22	LR6	LS3	LS2
	LR9	LR3	LS5
	LR1	LT3	LS5
	LS6		

LOS ARTISTAS DE HOY

Ricardo Cogorno	10	LR3
Los Americanitos	11	LR6
Albina Sagesse	11	LR3
Amaya-Marañón	11	LR3
Jazz band Donald	11	LR3
González-Blois	12	LS6
La Sevillita	12	LS6
Típica Brignolo	13	LR8
Raquel Notar	16.30	LR6
Tapia-Orellana	18	LR6
Diana Lavalle	19	LS6
Isabel De Madrid	20	LR8
Alberto Vila	21	LR6
Pacho	21	LR6
Charlo	21	LR4

ONDAS

LR1	Bs. Aires	380.0
LR3	" "	316
LR4	" "	303.0
LR6	" "	331
LR8	" "	330.0
LR8	" "	260.9
LR9	" "	291.8
LS1	" "	422
LS3	" "	252.1
LS3	" "	236.2
LS5	" "	280.4
LS6	" "	209.8
LS7	" "	229
LS8	" "	243.9
LS9	" "	215.8
W2XAF	N. York	31.40
W2XAD	N. York	19.50

PARA HOY MARTES

10 Trío Negri-Cogorno-Pontino; Ricardo Cogorno, violín. L R 3.
11. Albina Sagesse, soprano; dúo Amaya-Marañón; orquesta típica sinfónica; orquesta Negri; jazz Donaldt. L R 3.
—Los Americanitos; orquesta clásica; Albina Sagesse, romanzas. L R 6.
—Orquesta típica. L R 8.
—Orquesta típica. L R 4.
—Trío típico. L S 3.
12 Orquesta típica sinfónica de Angel Negri; jazz Colom; dúo Amaya-Marañón. L R 6.
—Típica González-Blois; rondalla Catalán; La Sevillita, canciones españolas; Albina Sagesse, soprano; dúo Amaya-Marañón; Rodríguez, bandoneón. L S 6.
13. Boletín de los mercados de Liniers y Tablada. L R 3.
—Típica Brignolo. L R 8.
13.30 Orquesta típica. L S 6.
14. Noticias de LA NACION. L R 6.
—Julia Ferro, canciones; orquesta típica. L S 6.
16. Julia Ferro, canciones; Vila y Ciaccio guitarras; Raquel Notar, monólogos; dúo Tapia-Orellana. L R 3.
—Orquesta clásica. L R 8.
16.30 Raquel Notar, canciones y monólogos; Julia Ferro, canciones. L R 6.
16.45 Obra del Cardenal Ferrari, programa para niños. L R 4.
17. Ramiro Peña, humorismo. L R 6.
18. La Sevillita, canciones españolas; rondalla Catalán; Carlos Viván, canciones L R 3.
—Típica Pocholo; dúo Tapia-Orellana. L R 3.
—La escuela de la señorita Alegría. L S 6.
—Orquesta típica. L R 4.
19. Noticias de LA NACION. L R 6.
—Dúo Tapia-Orellana; rondalla Catalán; La Sevillita, canciones españolas; Carlos Viván, canciones; Diana Lavalle, guitarra; Cogorno, violín L S 6.
—Orquesta clásica. L R 4.
19.30 La Sevillita, canciones españolas; rondalla Catalán; Carlos Viván, canciones; Diana Lavalle, guitarra. L R 6.
20. Diana Lavalle, guitarra; orquesta clásica sinfónica de Angel Negri; rondalla Catalán. L R 3.
—Isabel De Madrid, soprano; Arias Sanz, recitados. L R 8.
21. Alberto Vila, canciones; Pacho, bandoneón; Sra. de Maglio, canciones. L R 6.
—Charlo, canciones; orquesta sinfónica. L R 4.
—Cuarteto Brugni; orquesta sinfónica. L R 3.
21.15 Rosa Quiroga, canciones. L R 3.
—Lozano, canciones y orquesta clásica. L R 8.
21.30 Compañía Olga Casares Pearson-Angel Walk. Se transmitirá la obra en 2 actos "La Obsesión". L R 3.
22. Alberto Vila, canciones; Pacho, bandoneón; Sra. de Maglio, canciones; típica Pocholo. L R 3.
—Orquesta clásica sinfónica; Cogorno, violín; Rosa Quiroga, canciones; jazz Colom; típica Pocholo. L R 6.
—Rosa Quiroga, canciones; típica Pocholo; Pacho, bandoneón; Sra. de Maglio, canciones; jazz Donaldt. L S 6.
22.30 Lucheta, Lisaldo, Ferranti y Lepalle, cuarteto de guitarra; orquesta típica. L R 3.

PARA MAÑANA MIERCOLES

10 Típica Pocholo. L R 3.
11. María Luisa Notar, canciones; Rodríguez, bandoneón; rondalla Catalán; La Sevillita, canciones españolas; típica Wells; trío Negri-Cogorno-Pontino; orquesta típica sinfónica. L R 3.
—Trío Negri-Cogorno-Pontino; La Sevillita, canciones españolas; rondalla Catalán. L R 6.
—Orquesta clásica. L R 8.
—Típica Simoni-Alfano. L R 4.
—Jazz-band. L S 3.
12. Típica Wells; María Luisa Notar, canciones; Rodríguez, bandoneón; orquesta clásica sinfónica de Angel Negri. L R 6.
—Típica Wells; María Luisa Notar canciones; sexteto Fall; La Sevillita, canciones españolas. L S 6.
13. Boletín de los mercados de Liniers y Tablada. L R 3.
—Orquesta típica. L R 8.
13.30 Orquesta típica sinfónica. L R 6.
14. Noticias de LA NACION. L R 6.
—Típica Pocholo; Julia Ferro, canciones; Vila y Ciaccio, guitarras. L S 6.
16. Julio Ferro, canciones; orquesta típica; Zaldívar, canciones. L R 3.
—Orquesta típica. L R 8.
16.30 Julia Ferro, canciones; orquesta típica. L R 6.
16.45 Obra del Cardenal Ferrari, programa para niños. L R 4.
17. Ramiro Peña, humorismo. L R 6.
17.45 Orquesta típica. L S 3.
18. Cogorno, violín; Albina Sagesse, soprano; sexteto Fall. L R 4.
—Zaldívar, canciones; Cogorno, violín; sexteto Fall. L R 3.
—La escuela de la señorita Alegría. L S 6.
19. Noticias de LA NACION. L R 6.
—Roberto Díaz, canciones; trío Gedeón. L R 3.
—Albina Sagesse, soprano; sexteto Fall; Roberto Díaz, canciones; trío Gedeón. L S 6.
—Orquesta clásica. L R 4.
19.30 Trío Gedeón; Roberto Díaz, canciones; Albina Sagesse, soprano. L R 4.
20. Orquesta clásica sinfónica de Angel Negri; Albina Sagesse, soprano; dúo Tapia-Orellana. L R 3.
—Marta Somer, soprano. L R 8.
—Negri; dúo Tapia-Orellana. L R 6.
21. Orquesta clásica sinfónica de Angel Negri; dúo Tapia-Orellana. L R 4.
—Adolfo Falcón, canciones; María Susanábar, piano; orquesta sinfónica. L R 4.
—Orquesta sinfónica. L S 3.
21.15 Carlos Gardel, canciones. L R 3.
—Luis Díaz, canciones; orquesta clásica y típica. L R 8.
21.30 Carlos Gardel, canciones. L R 8.
21.45 Típica Pocholo. L R 3.
22. Orquesta clásica sinfónica; Carlos Gardel canciones; Arrieta, guitarras hawaianas. L R 3.
—Díaz Quijano, recitados; típica Pocholo, L R 6.
—Carlos Gardel, canciones; Díaz Quijano, recitados; dúo Tapia-Orellana; orquesta clásica. L S 6.
22.30 Lucheta y Lisaldo, guitarras; jazz-band. L R 8.
23. Jazz Colom; orquesta clásica; Los Americanitos; dúo Tapia-Orellana. L R 6.

PROBLEMAS DE BRIDGE

Solución del publicado en nuestra Revista Semanal de anteayer

La mano de Este es completamente nula y no tiene actuación ninguna. Sur juega el 4 de trébol. Toma Oeste con el As o no lo haga dará el mismo resultado, pues Norte y Sur siempre harán dos bazas en ese palo. Supongamos que hace la primer baza: ¿cuál puede ser entonces su mejor jugada? Cualquier cosa menos corazón, pues jugando ese palo descubre la dificultad del problema. Debe, pues, volver trébol o jugar pique. En ambos casos hará indudablemente la baza del As de pique y sus contrarios desalarán dos bazas en trébol y una en pique. Dueño de la mano Norte jugará entonces el seis de corazón y Sur pondrá el nueve para obligar un honor de Oeste. Norte entonces quedará en perfecta horquilla sobre Oeste haciendo las dos últimas bazas en corazón. Norte y Sur habrán hecho cinco de las ocho contra cualquier defensa de Este y Oeste.

HIERRO-QUINA-BISLERI
LICOR APERITIVO
RECONSTITUYENTE
DE LA SANGRE
NOCERA-UMBRA
(FUENTE ANGELICA)
Agua Mineral Natural Gaseosa

CASA JOSE BARBIERI
CORRIENTES 2562 U.T. 47-CUYO 7630
VISITEN LA
GRAN EXPOSICION DE ALFARERIA Y CERAMICA
de mi exclusiva fabricación, calle Corrientes 2562, Bs. As., donde se exhibe un vasto surtido de artículos novedosos y antiguos para adornos de jardines, hall, hoteles, quintas, chalets, etc., como para satisfacer todos los gustos.
Stock permanente para la venta al por mayor.
TINAJA Colonial, inglesa, modelo exclusivo, con pie de hierro forjado, en todos los tamaños.
MACETA forma tronco, esmaltada, en todos los tamaños.
TINAJA francesa modelo exclusivo con pie de hierro forjado valenciano, en todos los tamaños.
TINAJA inglesa, 4 asas, con pie reforzado en todos los tamaños.
JARRON de arcilla, tipo Egipcio.
Nota: reproducimos en terracota cualquier obra de arte u otros artículos a gusto del interesado. Gran stock de macetas para floricultores. Surtido completo en artículos para Constructores.
Soliciten Catálogo GRATIS
MACETA Catalana, con pie de hierro de 35 cms. RECLAME . . . $ 5.50

Lleve a su casa de campo las comodidades de la ciudad,
CON UN DELCO LUZ
UN SISTEMA DE AGUA A PRESION
DELCO
DELCO LUZ modernizará su hogar con gran economía. Sólo requiere una inversión relativamente moderada si se considera el placer de poseer un sistema perfecto de electricidad con todas sus ventajas y beneficios que hacen la vida más agradable, brindando comodidades y conveniencias.
BUENA LUZ ELECTRICA para toda la casa y además FUERZA MOTRIZ para accionar aparatos eléctricos de uso casero y rural. Los nuevos DELCO LUZ de CUATRO cilindros, son tan completos y perfectos que no hay equipo similar que se les aproxime en sencillez, potencia, seguridad, facilidad de manejo y economía.
Tenemos OCHO modelos de UNO y CUATRO cilindros enfriados por aire y con arranque automático. Precios desde $ 1.475 c/l. Facilidades de pago.
Agua corriente... toda la que en su casa se necesite... bajo presión... con sólo abrir una canilla... sin tener que tocar jamás una bomba. El sistema DELCO es completamente automático, sólido, durable, seguro. Bombea y para solo sin requerir atención alguna. Su superioridad sobre los molinos de viento y bombas anticuadas es indiscutible.
Diversos modelos para pozos de poca y gran profundidad. Estas bombas son accionadas por motores eléctricos de 32, 110 y 220 volts y dan de 830 a 3.000 litros de agua por hora.
AGENTES Y DISTRIBUIDORES EXCLUSIVOS:
626—SARMIENTO—630
FLORIDA 286
Buenos Aires
Pratt & Cia.
Sucursal CORDOBA: 9 de Julio, 40
Agentes en las principales localidades del interior
Sres. PRATT & Cia. — Sarmiento 630 — Buenos Aires.
Sírvanse enviarme folleto de los equipos DELCO LUZ y Bombas de Agua DELCO.
NOMBRE .....
DIRECCION .....

MUNICIPALES

Fiscalización de las fábricas de embutidos

La Intendencia ha solicitado al Concejo la creación de cuatro puestos de inspectores veterinarios, con 550 pesos de sueldo cada uno, y ocho ayudantes, con 200, para poder cumplir eficientemente las nuevas tareas de fiscalización que impone la ordenanza del 27 de diciembre último.

Informó el D. E. al Concejo acerca de un proyecto y una minuta concernientes al personal

En un mensaje remitido al Concejo deliberante, el Departamento Ejecutivo dice que el proyecto de los concejales Sres. Manacorda y González Pueda, reglamentando el ingreso, promoción y estabilidad del personal de la Municipalidad, contiene disposiciones que violan la facultad legal que tiene el intendente de nombrar y, por lo tanto, de remover y ascender a los empleados de que es jefe.

En cuanto a un proyecto de minuta del concejal Sr. Penelón, dice que merece destacar que las razones y cesantías decretadas han obedecido siempre a las conclusiones de una investigación previa, realizada con alto espíritu de justicia y buena administración, y que los ascensos han sido acordados en premio a la antigüedad, honradez y años de servicio de cada uno de los beneficiados.

SEPELIOS

CAMELA ADELA MARKS, Q. E. P. d., falleció el 26 de mayo de 1930 en San Isidro, F. C. C. A., del Pacífico, a consecuencia de un accidente.—Sus padres, Leonardo David Marks y Phillis Oakley de Marks y demás familiares invitan a sus relaciones a acompañar los restos de la extinta al cementerio británico de la Chacarita hoy martes 27 del corriente.—Unica invitación.—El duelo se despedirá por tarjeta.—Punto de reunión, en la Capilla del cementerio a las 15.30 horas. —Casa de duelo, Washington 173 (San Isidro). — Nota: Servicio de la casa Deck. 1-27

PALABRAS CRUZADAS

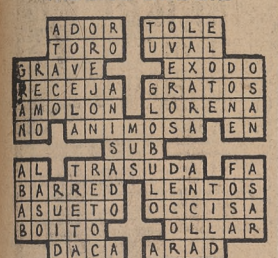

Solución del problema publicado en nuestra revista semanal de anteayer

MARTIN NUEVO, Q. E. P. D., falleció el 26 de mayo de 1930, confortado con los auxilios de la santa religión y la bendición papal.—Su esposa, Felicidad Iglesias de Nuevo; su señora madre, Valentina Aguado de Nuevo (ausente); sus hermanos, hermanos políticos, sobrinos, primos y demás deudos invitan a sus relaciones a acompañar los restos del extinto al cementerio del Oeste hoy martes 27 a las 9.30 horas.—Casa mortuoria, Córdoba 1774.—Servicio casa Mirás, Callao y Córdoba. 1-27

ADOLFO RIZZIERI, Q. E. P. D., falleció el 26 de mayo de 1930, confortado con los auxilios de la santa religión.—Su esposa, Josefa C. de Rizzieri; su tío Francisco Rizzieri (ausente), ahijados, amigos y demás deudos invitan a sus relaciones a acompañar sus restos al cementerio del Norte hoy martes 27 a las 10.30.—El duelo se despedirá por tarjeta. — Casa mortuoria, Paraguay 4864.—Servicio casa Lázaro Costa, Callao y Santa Fe, Cabildo y Pampa y Rioja 280. 127

FRANCISCO MENGHI, Q. E. P. D., falleció el 26 de mayo de 1930, con los auxilios de la santa religión. —Su esposa, Paula Rebagliati; sus hijos Clodia Claudia, Ida Aurelia, Humberto Reimundo, J. Elsa Armanda; su padre, José Menghi (ausente); sus padres políticos, primos, sobrinos y demás deudos invitan a sus relaciones a acompañar sus restos al cementerio local hoy a las 10 horas. — Casa mortuoria, Boulogne, F. C. C. C. —El duelo se despedirá por tarjeta.— Carruajes casa Martino e Hijos. 1-27

CELESTINO ZELASCHI, Q. E. P. D., falleció en Morón, F. C. O., el 25 de mayo de 1930, confortado con los auxilios de la santa religión.—Su hijo César; su hija política Angela Alpa de Zelaschi; sus nietos Anita Angel y César; sus sobrinos, primos y demás deudos participan a sus relaciones su fallecimiento y que sus restos fueron inhumados en el cementerio de Morón ayer lunes 26 a las 11.30 horas, previa misa de cuerpo presente en la iglesia parroquial de Morón. —Casa mortuoria, San Martín No. 315. —Servicio casa Duarte y Scarpa, Rivadavia 1172, Morón. 7382 1-27

AMERICO R. LA ROSA, SUBCOmisario jubilado de la Policía de la Capital, q. e. p. d., falleció el 26 de mayo de 1930, confortado con los auxilios de la santa religión y la bendición papal.—Su esposa, Isolina Parotti de La Rosa; su hijo Américo Ricardo; su señora madre política, María P. de Parotti; su hijo adoptivo Armando La Rosa, su hija política Aida C. de La Rosa, sus hermanos Eduardo y Enrique (ausentes) y Julio, Carlos, Agustín, Margarita y Benjamina La Rosa de Heredia; sus hermanos políticos Aida Parotti de Conti, Maximiliana Brian de La Rosa (ausente), Prudencia Rodríguez de La Rosa (ausente), Javiera Sgorlo de La Rosa y Emilia Corti de La Rosa; sus nietitos, sobrinos y demás deudos invitan a sus relaciones a acompañar sus restos al cementerio del Oeste, hoy martes 27 a las 10.—El duelo se despedirá por tarjeta.—Casa mortuoria, Pasteur 328.—Servicio casa Lázaro Costa, Callao y Santa Fe, Cabildo y Pampa y Rioja 280. 127

ERMINDA LIDIA DANIO, Q. E. P. d., falleció el 26 de mayo de 1930. — Sus padres, Mansueto Danio y María S. de Danio; sus hermanitos Natalia, María Esther, Mansueto Juan, Irma Rosa, Eduardo y Héctor C. Danio; sus abuelos, Juan Starace y Rosa C. de Starace; sus tíos, primos y demás deudos invitan a sus relaciones a acompañar sus restos al cementerio del Oeste hoy martes 27 a las 10.—El duelo se despedirá por tarjeta. — Casa mortuoria, Francisco Acuña de Figueroa 730.—Servicio casa Lázaro Costa, Callao y Santa Fe, Cabildo y Pampa y Rioja 280. 127

CAYETANO SPOSITO, Q. E. P. d., falleció el 26 de mayo de 1930, confortado con los auxilios de la santa religión y la bendición papal. — Sus hermanos María S. de Mollo, Raquel S. de Attanasio, Miguel Marcos y Ana S. de Llarín; sus hermanos políticos David Mollo, Juan Attanasio, Leonor Bovio de Spósito y Angel Llarín; sus tías, sobrinos, primos y demás deudos invitan a sus relaciones a acompañar los restos del extinto al cementerio del Oeste hoy martes a las 14.30.—El duelo se despedirá por tarjeta.—Casa mortuoria, Aldecoa 858 (Piñeyro).—Servicio cochería Palamidessi, Corrientes 4422 y sucursal Devoto. 127

ANTONIO GONZALEZ MOURE, q. e. p. d., falleció el 25 de mayo de 1930, confortado con los auxilios de la santa religión. — Sus padres, Isidro Jesús González y Manuela Moure; sus hermanos Martina, Francisco, Petra, Digna (ausentes), Ramón y Rogelia (presentes); sus hermanos políticos Modesto Alemparte, Auria Puga, Antonio Paz, Mercedes Pedreira y Constantino Ameijeiras; su prometida Margarita Cervini, tíos, sobrinos, primos y demás deudos deudos invitan a sus relaciones a acompañar sus restos al cementerio del Oeste hoy martes 27 a las 10.—El duelo se despedirá por tarjeta. — Casa mortuoria, Victoria 2201.—Servicio casa Lázaro Costa, Callao y Santa Fe, Cabildo y Pampa y Rioja 280. 127

LUCIA FIORENTINO DE REALE, q. e. p. d., falleció el 26 de mayo de 1930, confortada con los auxilios de la santa religión.—Su esposo, Tomás Reale; sus hijos María R. de Antola, Antonino, Teresa R. de Garibaldi y Adela R. de Defeo; sus hijos políticos Pedro Galileo Antola, Herminia F. de Reale, Juan L. Garibaldi y Francisco Defeo; sus hermanos políticos Juan Reale, Micaela R. de Lauro, Francisco Lauro, Josefa C. Vda. de Reale y Carlos Badinchini; nietos, sobrinos, primos y demás deudos invitan a sus relaciones a acompañar los restos de la extinta al cementerio del Oeste hoy martes 27 a las 14.30.—Unica invitación.—Casa mortuoria, Pedro Mendoza 1879.—El duelo se despedirá por tarjeta.—Servicio casa Cichero. 127

Dr. CARLOS R. QUIROGA, Q. E. P. d., falleció el 26 de mayo de 1930. — Su esposa, Luisa Hugentobler de Quiroga; su hijito Ricardo Jorge, su hermano Dr. David L. Quiroga, su señora madre política, Ana Lehmann de Hugentobler; sus hermanos políticos Albina H. de Ripamonti, Enrique Hugentobler, Angela H. de Ninci, Francisco Hugentobler, Enriqueta H. de Bernasconi, Elvira H. de Quiroga, Dr. Luis Ninci, Enrique Bernasconi y Matilde S. de Hugentobler; sobrinos, primos y demás deudos invitan a sus relaciones a acompañar sus restos al cementerio del Norte hoy martes 27 a las 15.—El duelo se despedirá por tarjeta.—Casa mortuoria, Juan Bta. Alberdi 4207.—Servicio casa Lázaro Costa, Callao y Santa Fe, Cabildo y Pampa y Rioja 280. 127

ANGEL OLIVA, Q. E. P. D., FAlleció el 26 de mayo de 1930, confortado con los auxilios de la santa religión y la bendición papal.—Su esposa, Juana Capurro de Oliva; sus hijos Benita O. de Matianich, Bartolomé, María, Emilia, Rosa,, Angel, Armando y Alberto; sus hijos políticos Esteban Matianich, Raquel Gorra de Oliva, Mariano Tadich, Ambrosio Bologna, Dora Bonavia de Oliva y Teresa Barbieri de Oliva; sus hermanas políticas Manuela Dentone de Oliva, Rosa Capurro de Tadich, Augusta Capurro, Benita Capurro de Corradi; sus nietos, sobrinos, primos y demás deudos invitan a sus relaciones a acompañar los restos del extinto al cementerio del Oeste hoy martes 27 a las 14.30.—El duelo se despedirá por tarjeta. — Casa mortuoria, Wenceslao Villafañe 245.—Automóviles y carruajes casa Falcone, Lamadrid 447-57. 1-27

ERNESTO A. MONASTERIO, Q. E. P. d., falleció el 25 de mayo de 1930, confortado con los auxilios de la santa religión y la bendición papal.—Su esposa, Santos Melchora Mena; sus hijas María Isabel, Jorgelina y Ernestina Martha; sus hermanos Pedro Abel y Jorgelina M. de Avella; sus hermanos políticos, tíos, sobrinos, primos y demás deudos participan a sus relaciones su fallecimiento y que sus restos fueron inhumados en el cementerio del Norte ayer lunes 26 a las 14 hs.—Casa de duelo, Vidal 3948. —Servicio de la Compañía Nacional, Callao esq. Corrientes. 1-27

FELIPE ANTONIO IRIGOYEN, q. e. p. d., falleció en La Plata el 25 de mayo de 1930.—Su señora esposa, Clara Goyenechе de Irigoyen; su señora madre, Agustina Juantorena de Irigoyen; sus hermanos Agustín S., Sebastiana I. de Begueristain, Eulogia, Francisco P., Alberto y Nélida, hermanos políticos, sobrinos, primos y demás deudos participan a sus relaciones su fallecimiento y que sus restos serán trasladados hoy martes a Gualeguaychú en el vapor Viena, que sale de la Dársena Sur a las 17. —Casa de duelo, en La Plata, 48 número 989.—Servicio casa Osácar (56-726). 1-27

TOMASA HERRERA DE PATRONE, q. e. p. d., falleció el 25 de mayo de 1930, confortada con los auxilios de la santa religión y la bendición papal.—Sus hijos Blanca P. de García, Mario, César y Eva P. de Moyano; sus hijos políticos coronel Luis Jorge García, Maruja Jiménez de Patrone, Ana María Angaut de Patrone y Guillermo Moyano Capdevila; sus hermanas Carmen Herrera de García y Dolores Herrera; sus nietos, sobrinos, primos y demás deudos participan a sus relaciones su fallecimiento y que sus restos fueron inhumados en el cementerio del Oeste ayer lunes 26 a las 15 hs.—Casa de duelo, Alazábal 2117.—Servicio de la Compañía Nacional, Callao esq. Corrientes. 1-27

MARIA ESTHER PETRONA CAPDEPON (NENA), q. e. p. d., falleció el 26 de mayo de 1930, confortada con los auxilios de la santa religión y la bendición papal.—Su señora madre, Petrona Goyhex Vda. de Capdepon; sus hermanos Felipe Juan, Roberto N. y Ramón Capdepon; su señora abuela, Nicolasa Martínez Vda. de Goyhex, tíos, primos y demás deudos invitan a sus relaciones a acompañar los restos de la extinta al cementerio del Oeste hoy martes 27 a las 11 hs.—El duelo se despedirá por tarjeta.—Casa mortuoria, Valle 107.—Servicio casa Gitelli Hnos., Rivadavia 5281 y anexo Hidalgo 355.

7044 127

ISABEL MARRA DE GAGLIARI, q. e. p. d., falleció el 26 de mayo de 1930, confortada con los auxilios de la santa religión y la bendición papal.—Sus hijos Silvio, María G. de Sauberan, Humberto, Italia, Anita G. de Laplace y Amelia G. de Capdevielle; sus hijos políticos Emilia Vionnet, Carlos Sauberan, Lina Mortelmans Dionisio Laplace, Enrique Capdevielle; sus nietos, hermanos, hermanos políticos, sobrinos, primos y demás deudos invitan a sus relaciones a acompañar los restos de la extinta al cementerio del Oeste hoy martes 27 a las 15.30.—El duelo se despedirá por tarjeta.—Casa mortuoria, Callao 220 (5o. piso).—Servicio casa Iribarne, Callao 416 y Paraguay 3647|57. 127

HOMENAJES

DORA T. FILIPPINI, Q. E. P. D., falleció el 21 de agosto de 1929. — Sus amigas invitan a la familia y sus relaciones a descubrir la placa dedicada a su memoria en el sepulcro que guarda sus restos. Punto de reunión peristilo del cementerio del Oeste, mañana a las 10.30 horas. 4356 127

MALAQUIAS GONZALEZ LITARDO, q. e. p. d., falleció el 28 de mayo de 1929.—La Comisión de Homenaje invita a sus ex alumnos y amigos al acto de la colocación de la placa, que en ocasión del primer aniversario de su muerte, se realizará en el cementerio de Pilar, F. C. P., el día 28 del corriente a las 14. 6920 127

PARTICIPACIONES

AURELIA DELGADO DE VIDAL, q. e. p. d., falleció el 17 de mayo de 1930, en Diamante (Entre Ríos).— Sus sobrinos Delgado Roustán participan a sus relaciones su fallecimiento y que sus restos fueron inhumados en el cementerio local. 6900 127

ROBUSTIANO VALVERDE, Q. E. P. d., falleció el 25 de mayo de 1930, confortado con los auxilios de la santa religión y la bendición papal.— La familia participa a sus relaciones su fallecimiento y que sus restos fueron inhumados en el cementerio de Flores ayer lunes 26 a las 16.30 hs.— Casa de duelo, Ramón L. Falcón 2353. —Servicio casa Mirás, Callao y Córdoba. 1-27

JUAN MARIA OLIVARES, Q. E. P. d., falleció el 25 de mayo de 1930, confortado con los auxilios de la santa religión.—Sus hijos Herminia, Juana E., Amelia O. de Souza, Juan José y demás deudos participan a sus relaciones su fallecimiento y que sus restos fueron inhumados en el cementerio del Oeste ayer lunes 26 a las 9.30.—Casa de duelo, Riglos 120. —Servicio casa Rey Hnos., Sarandí 929 y E. Ríos 188. 1-27

AGUSTIN OLIVARI, Q. E. P. D., falleció en Adrogué el 25 de mayo de 1930.—Su esposa, Ana C. de Olivari; sus hijos Teresa, Elisa, Ernestina, María Josefina, Agustín y Marcelo F. Olivari; su hija política Vicenta E. de Olivari; su nietito Agustín Alberto y demás deudos participan a sus relaciones el fallecimiento del extinto y que sus restos fueron inhumados ayer en el cementerio del Oeste.—Casa de duelo, Quinta La Zagala, calle Avellaneda, Adrogué. — Servicio casa Leguizamón y Cía. 7302 1-27

JOSE MONTSERRAT, Q. E. P. D., falleció en Esteban Echeverría, F. C. Sur, el 25 de mayo de 1930.—Su esposa, María Mora de Montserrat; sus hijos Fermín, José A. y Facundo Matías Montserrat; sus hermanos políticos y demás deudos participan a sus relaciones el fallecimiento y que sus restos fueron inhumados en el cementerio local ayer lunes 26 a las 9.30. —Casa de duelo, Boulevar Bs. Aires y Las Heras (H. Echeverría).—Servicio fúnebre casa Lassalle, Lomas y Adrogué, y sucursal Esteban Echeverría. 1-27

JOSE M. IRIGARAY, Q. E. P. D., falleció el 24 de mayo de 1930, confortado con los auxilios de la santa religión.—La familia participa su fallecimiento y que sus restos fueron inhumados en el cementerio del Norte el día 25 a las 10.30 horas.—Servicio casa Iribarne, Callao 416 y Paraguay 3647-57. 19559 1-27

DOCTOR MANUEL J. ACEVAL, q. e. p. d., falleció el 25 de mayo de 1930, confortado con los auxilios de la santa religión.—Su familia participa a sus relaciones su fallecimiento y que sus restos fueron trasladados a la ciudad de Paraná ayer lunes para ser inhumados en el cementerio local. 7358-1-27

ROSA CASTAGNOLO DE BALLESTER, q. e. p. d., falleció el 24 de mayo de 1930.—Su hijo Adrián Ballester; su hija política Matilde Ballestrini de Ballester; su nieto Sacha, sobrinos y demás deudos participan a sus relaciones que sus restos fueron inhumados en el cementerio del Oeste el domingo 25 a las 10.30.—Casa de duelo, Olleros 2325.—Servicio casa Esteban A. Costa, Cabildo 1968 y Bauness 2756. B-1-27

CESAR GALLEGO, Q. E. P. D., falleció en Córdoba, el 24 de mayo de 1930.—Su esposa, Jorgelina del Valle de Gallego; su señor padre, Manuel Gallego; hermanos, hermanos políticos y demás deudos participan a sus relaciones que sus restos fueron inhumados en el cementerio del Norte el domingo 25. — Casa de duelo, Billinghurst 1775. — Servicio casa Lázaro Costa, Callao y Santa Fe, Cabildo y Pampa y Rioja 280. 127

FRANCISCO GAVIO, Q. E. P. D., falleció en Gral. Lamadrid, F. C. S., el 21 de mayo de 1930, confortado con los auxilios de la santa religión. —Sus hijos Catalina G. de Casco, Jovita G. de Bidondo, Angélica G. de Gaffney, Lorenzo, María Elena G. de Garbarino, Alberto, Víctor, Guido y Héctor Gavio; sus hijos políticos, nietos y demás deudos participan a sus relaciones el fallecimiento y que sus restos fueron inhumados en el cementerio local. 7112 1-27

ZULEMA CALZADA, Q. E. P. D., falleció el 25 de mayo de 1930, confortada con los auxilios de la santa religión.—Su padre, Florencio Calzada; sus hermanos Matilde C. de Calzada y Julio Calzada; su hermano político Alejandro Calzada; sus tíos, primos y demás deudos participan a sus relaciones que sus restos fueron inhumados ayer en el cementerio del Oeste. —Casa de duelo, Rivadavia 5898.—Servicio de la casa José Spallarossa e Hijos, Corrientes 2180. 7325 1-27

JUAN HIDALGO, Q. E. P. D., pasó a mejor vida el 25 de mayo de 1930.—Sus hijos Aredia H. de Silvetti, Alejandro y Blanca H. de Ballestero; sus hijos políticos María B. de Hidalgo y Alberto J. Ballestero, sus nietitos Néstor y Aredita Silvetti y demás deudos participan a sus relaciones el deceso y que sus restos fueron inhumados en el cementerio del Oeste ayer lunes 26 a las 15 horas.— Casa de duelo, J. B. Alberdi 1415.—Nota: Servicio empresa Volpi, Tucumán 1060. 127

CARLOS RICHARD LAVALLE, q. e. p. d., falleció el 25 de mayo de 1930, confortado con los auxilios de la santa religión y la bendición papal. —Su señora madre, Rosa Lavalle de Richard; sus hermanos Arturo, Enrique, Guillermo, Alicia R. L. de Salazar y Jorge; sus hermanos políticos, tíos, sobrinos, primos y demás deudos participan a sus relaciones su fallecimiento y que sus restos fueron inhumados en el cementerio del Norte ayer lunes 26 a las 11 horas.—Casa de duelo, Guido 1870.—Servicio casa Iribarne, Callao 416 y Paraguay 3647-57.

19560 1-27

NICOLAS MANCINI, Q. E. P. D., falleció el 25 de mayo de 1930, confortado con los auxilios de la santa religión. — Su esposa, María M. G. de Mancini; sus hijos María Esther, Víctor M., Héctor J. y Ana Haydée; su hija política Ana C. de Mancini, sus hermanos Miguelina M. de Misuraco, Angela M. de O'Neill y Matilde M. de Mancini, Juan y Odalgisa (ausentes); hermanos políticos, sobrinos, primos y demás deudos participan a sus relaciones que sus restos fueron inhumados en el cementerio del Oeste ayer lunes 26 a las 10.—Sic., Belgrano 3810.—Servicio casa Barberis, Belgrano 3782. 127

LUISA FRANCHI DE RAVELLA, q. e. p. d., falleció el 25 de mayo de 1930, confortada con los auxilios de la santa religión y la bendición papal. —Sus hijos María L. R. de Andreotti, Sara, Matilde, Antonio R., Humberto y Andrés A.; su hijo político Luis Andreotti, sus hermanos Luis, María F. de Guenzani y Angela Teodora Franchi; su hermana política Estefanía M. de Franchi, sobrinos y demás deudos participan a sus relaciones que sus restos fueron inhumados en el cementerio del Oeste ayer lunes a las 15.— Casa de duelo, Humboldt 2477.—Servicio cochería Palamidessi, Corrientes 4422 y sucursal Devoto. 127

JOSE A. URRUCHUA, Q. E. P. D., falleció el 25 de mayo de 1930, confortado con los auxilios de la santa religión y la bendición papal.—Su esposa, Estela Denegri de Urruchua; sus hijos Estela, José, Ramón y Angel; sus hijos políticos Esther Musante de Urruchua, Ofelia Papaleo de Urruchua; su hermana Vicenta Urruchua de Morel; sus nietos, sobrinos, primos y demás deudos participan a sus relaciones el fallecimiento y que sus restos fueron inhumados en el cementerio del Oeste ayer lunes 26 a las 15.30 horas.—Casa de duelo, Potosí 4476.—Servicio casa Iribarne, Callao 416 y Paraguay 3647-57. 19558 1-27

EXTRACTO DE TOMATES Crio DE DOBLE CONCENTRACION

CAMILO MILANESI, Q. E. P. D., falleció en Lomas de Zamora el 25 de mayo de 1930, confortado con los auxilios de la santa religión y la bendición papal.—Su esposa, Melida Marteau de Milanesi; sus hijos Guillermo, Ricardo, Adelina M. de Luque, Alberto y Elena; sus hijos políticos Lola Miramón, María Esther Montagna, Juan Luque, María A. Altapiedi; su futuro hijo político Alfredo Damellio; sus nietitas Lola Beatriz y Nydia Esther, sobrinos, primos y demás deudos participan a sus relaciones el fallecimiento del extinto y que sus restos fueron inhumados ayer en el cementerio local.—Casa de duelo, Pozos 357 (Lomas de Zamora).—Servicio casa Leguizamón y Cía. 7301 1-27

CARLOS MANZI (PADRE), Q. E. P. d., falleció el 25 de mayo de 1930, confortado con los auxilios de la santa religión y la bendición papal.— Su esposa, Teresa Mazzuchi de Manzi; sus hijos Teodolinda M. de Roncoroni, Juan Humberto, Amadeo Carlos, Carlos Angel, Teresa María, Atilio y Emilia M. de Lemme; sus hijos políticos Antonio Roncoroni, Rosa Phelon de Manzi, Margarita Boleso de Manzi, María Elena Brusa de Manzi, Amleto Lemme; sus nietos, sobrinos, primos y demás deudos participan a sus relaciones su fallecimiento y que sus restos fueron inhumados en el cementerio del Oeste ayer lunes 26 a las 16 horas.—Casa de duelo, General Paz 58.—Servicio casa Iribarne, Callao 416 y Paraguay 3647|57. 19561 1-27

FUNERALES

LAURINDA P. DE CENTENO Y MIGUEL J. CENTENO, q. e. p. d., fallecieron el 25 de mayo de 1923 y el 7 de octubre de 1918.—La familia invita a sus relaciones a la misa que por el eterno descanso de sus almas se oficiará en la iglesia de San Agustín el miércoles a las 11 horas.—Favor que agradecerán. 7306 2-27

SANTOS FERMIN SICARDI, Q. E. P. d., falleció el 28 de mayo de 1929.—Sus hermanos Pedro y Arturo A. Sicardi; sus hermanos y hermanas políticos; sus sobrinos y demás deudos invitan a sus relaciones a las misas que por el eterno descanso de su alma se rezarán el miércoles 28 a las 11 en la iglesia de Ntra. Señora de la Piedad. 7149 v28

MANUEL VILLALBA, Q. E. P. d., falleció el 25 de mayo de 1929, confortado con los auxilios de la religión católica.—Su esposa, María Elvira Barbosa de Villalba y demás deudos invitan a sus relaciones al funeral que por el descanso de su alma se celebrará en la iglesia de las Victorias el día 28 del corriente a las 10 horas. B-1-27

MARGARITA PUEYO DE RABADAN, q. e. p. d., falleció el 29 de mayo de 1929.—Sus hijos, hijos políticos, nietos, nietos políticos, bisnietos, hermanos políticos, sobrinos y demás deudos invitan a sus relaciones al funeral que por el eterno descanso de su alma se oficiará el miércoles 28 del corriente a las 10 horas en la Cripta de la iglesia de San Carlos.— Favor que agradecerán. 7191 2-27

FELISA BRAVO DE TENREIRO, q. e. p. d., descansó en la paz del Señor el 10 de junio de 1929.—Su esposo, Jesús Tenreiro; sus hijos José Luis, Miguel Angel, J. Rafael, Félix Augusto, Marcelo, Desiderio y María Noevia; sus hijas políticas, nietos y hermanos invitan a sus relaciones al funeral que en sufragio de su alma se oficiará el día 28 del corriente a las 10 horas en la iglesia de San Nicolás de Bari.—Favor que agradecerán. 6478 227

SOLANA VICTORICA DE SALVADORES, q. e. p. d., falleció el 27 de mayo de 1929.—Sus hijas Sofía S. de Vivot y Justa S. de Cosulich; nietos Hernán, Hugo, Sofía, Bartolomé, Emilio Vivot, María Julia A. de Vivot y Cora S. B. de Vivot; hermanas María Victorica, María Villegas de Victorica y demás deudos invitan a la misa que por el eterno descanso de su alma se oficiará en la basílica de Nuestra Señora de la Merced el martes 27, a las 11 horas. 6759 225

LUCIA A. DE ANFOSSI, Q. E. P. d., falleció en Nervi (Italia) el 28 de abril de 1930, confortada con los auxilios de la santa religión.—Sus hijos Hugo, Mario (ausentes) y Alfredo; sus hijas políticas Fede Gentile de Anfossi (ausente) y Aida Fasce de Anfossi; sus nietos Ernesto, Alejandro (ausentes) y Elsa Lucía; sus sobrinos y demás deudos invitan a sus relaciones a la misa que por el eterno descanso de su alma se oficiará el miércoles 28 del corriente a las 11 horas en la iglesia del Carmelo (Charcas y Pueyrredón). 6758 227

PEDRO J. SCALLY, Q. E. P. D., falleció el 5 de marzo de 1930, confortado con los auxilios de la santa religión y la bendición papal.—Su madrastra María Manny de Scally, sus hermanos Avelina, Dr. Alberto, Margarita Scally de Savage, su hermano político Emilio J. Savage, sobrinos, tíos, primos y demás deudos invitan a sus relaciones al funeral que por el eterno descanso de su alma se celebrará en la iglesia Santa Cruz (Urquiza y Estados Unidos) el martes 27 de mayo, a las 10 horas.—El duelo se despedirá por tarjeta. 6868 v27

GUILLERMA ROBALLOS DE BONORINO, q. e. p. d., falleció el día 12 de mayo de 1929.—Sus hijos Ricardo G. Bonorino, Guillermina B. de Insua Dorrego, Sara M. B. de Irigoyen, Elida B. de Alfonso, Ectelinda B. de Celoné; hijos políticos doctor Pedro Insua Dorrego, general Felipe S. Alfonso, Elisa Bonorino de Bonorino y Elita López de Bonorino; sus nietos, nietos políticos y bisnietos invitan a sus relaciones al funeral que se llevará a cabo el día 28 del corriente a las 10.30 en la basílica de San Francisco (Alsina y Defensa). 6983 v28

PEDRO N. SCALLY, Q. E. P. D., falleció el 7 de mayo de 1930, confortado con los auxilios de la santa religión y la bendición papal. Su esposa María Manny de Scally, sus hijos Avelina, Dr. Alberto, Margarita Scally de Savage, su hijo político Emilio J. Savage, su hermano Miguel Scally, sus nietos Ruth y Jorge Savage, hermanos políticos, sobrinos, primos y demás deudos, invitan a sus relaciones al funeral que por el eterno descanso de su alma se celebrará en la iglesia Santa Cruz (Urquiza y Estados Unidos), el martes 27, a las 10 horas. El duelo se despedirá por tarjeta. 6867 v27

CANDELARIA F. DE DUHAU, falleció confortada con los auxilios de la religión y bendición papal.—La Institución de las Escuelas de Cristo invita a sus asociados a las misas que por el eterno descanso del alma de su insigne bienhechora se celebrarán el 27 del corriente en la capilla de San Roque (Alsina y Defensa) a las 10.—María Elena Llavallol de Rodríguez Larreta, presidenta; María Moyano, prosecretaria. 69317 127

EDUARDO P. MAGUIRE, Q. E. P. d., falleció el 30 de marzo de 1929.—Su esposa, Catalina Murray de Maguire; sus hijas Adelina M. de Lalor, M. Alicia M. de Lalor, Celina M. de Ham y Florencia; sus hijos Eduardo, Santiago, J. Walter y Luis María; sus hijos políticos Juan Lalor (h.), Eduardo Lalor y Patricio Ham; sus nietos, hermanos, hermanos políticos, sobrinos, primos y demás deudos invitan a sus relaciones al funeral que por el eterno descanso de su alma se celebrará en la basílica de Nuestra Señora de la Merced el viernes 30 de mayo a las 11 horas. 7103 4-27

JUAN MENNA, Q. E. P. D., FAlleció el 9 de agosto de 1921. JOSEFA V. de MENNA, q. e. p. d., falleció el 28 de mayo de 1929.—Por sus almas se rezará una misa en la iglesia de Santo Domingo el 28 del cte. a las 8.30. —Favor que se agradecerá 7267 1-27

MARIA GONZALEZ DE AMORETTI y EDUARDO AMORETTI, q. e. p. d., fallecieron el 26 de mayo de 1928 y 24 de junio de 1929.— Sus hijos Dr. Eduardo, María Luisa A. de Lozano, Ing. Alejandro R. y Esther C. Amoretti; sus hijos políticos Dr. Juan E. Lozano, Elba R. de Amoretti y María M. de Amoretti; sus nietos, sus hermanos y hermanos políticos Delia G. de Dupuy, Arturo T. González, Francisco Amoretti y Clotilde A. de Fernández, sobrinos, primos y demás deudos invitan a sus relaciones a las misas gregorianas que por el eterno descanso de sus almas comenzarán a rezarse el lunes 26 de mayo, a las 11 horas, en la iglesia de la Inmaculada Concepción. Favor que agradecerán. 6865 v27

PRESTAMOS HIPOTECARIOS

Sobre Campos y Propiedades
Con Derecho de Amortizar en
Cualquier Momento

THE RIVER PLATE TRUST LOAN & AGENCY
Co. Ltd.

645 Avenida de Mayo

Saber escoger

Esta es la cuestión en todos los órdenes de la vida. Para su profesión, para su país, para sus amistades, para su vida sentimental, es indispensable una buena elección. Para sus dolencias, también lo primordial es dar con un buen médico y un buen medicamento.

Sea, pues, exigente al escoger. Si tiene TOS, por ejemplo, elija un buen remedio. Un remedio activo, rápido, seguro, consagrado por los años, que prevenga sus bronquios contra futuras complicaciones. Las PASTILLAS del Dr. ANDREU cumplen estos requisitos. Descongestionan, calman la irritación de las mucosas y hacen expectorar.

No pida "algo para la Tos". Pida

Pastillas del Dr. Andreu

TAPICERIA Goya SARMIENTO 751

20% DE Descuento efectivo

Consecuentes siempre con el deseo de nuestros clientes mantendremos nuestra oferta actual del 20 % de descuento efectivo hasta el Jueves 29 del corriente, día en que terminará indefectiblemente.

ALGUNAS OFERTAS DEMOSTRATIVAS

TERCIOPELOS en colores lisos de calidad muy aceptable, en todos los colores de actualidad de 130 ctms. de ancho, el metro pesos 4.50, menos el 20 o|o . . . . $ **3.60**

TERCIOPELOS DOBLE FAZ de excelente calidad, en todos los colores de moda, de 130 ctms. de ancho. El metro $ 8.90, menos el 20 o|o de descuento . . . . . $ **7.12**

DAMASCOS DE SEDA de fabricación nacional, muy superiores a los importados en proporción a su precio; ofrecemos una espléndida colección, el metro a pesos 4.50, menos el 20 o|o . . . . $ **3.60**

CREP DE SEDA, el artículo de gran moda para decoraciones en tonos lisos y tornasolados de 125 ctms. de ancho. El metro pesos 6.90, menos el 20 o|o . . . . . $ **5.52**

PIEL DE SEDA DOBLE FAZ de rica calidad, en colores lisos y tornasolados, la más moderna creación para decoraciones, en 130 ctms. de ancho. El metro pesos 10.90, menos el 20 o|o $ **8.72**

FAYA OTTOMAN DOBLE FAZ. Tejido de gran actualidad para decoraciones, calidad doble, lujosa y de espléndido efecto, en todos los colores más en boga, de 130 ctms. de ancho. El metro $ 10.90, menos el 20 o|o de descuento . . . . . $ **8.72**

CORTINAS de FILET MECHE hechas y bordadas a mano, en varios dibujos. Tamaño 55 x 250. El par a $ 7.50, menos el 20 o|o . . . . . $ **6.—**

STORES de FILET MECHE hechos y bordados a mano, de elegantes dibujos, muy decorativos. Tamaño: 150 x 300 a pesos 12.—, menos el 20 o|o . . . . . $ **9.60**

GALERIAS DE MADERA completas, listas para colocar; en colores roble, nogal y caoba. De 120 ctms. de largo a $ 1.75, menos el 20 o|o $ **1.40**

VARILLAS DE BRONCE, extensibles. El par a pesos 0.15, menos el 20 o|o . . . . . $ **0.10**

FLECOS DE PURA SEDA, para colchas y cortinados, en 50 colores diferentes. El metro $ 0.40, menos el 20 o|o . . $ **0.32**

FLECOS MERCERIZADOS en colores unidos y matizados. Ancho 5 ctms. El metro a $ 0.20, menos el 20 o|o $ **0.16**

ESTERILLAS DE SEDA en varias calidades y en 150 colores diferentes. El metro $ 0.15, menos el 20 o|o de descuento . . . . . $ **0.12**

ALMOHADONES DE TERCIOPELO y combinados con lamé, modelos nuevos, rellenos de paina a $ 8.50, menos el 20 o|o de descuento $ **6.80**

TAPAS DE ALMOHADONES en terciopelo, pintadas a mano, de preciosas coloraciones. Tamaño 45x45 $ 3.50, menos el 20 o|o de descuento $ **2.80**

PANTALLAS DE PERGAMINO en todos los colores, tamaño velador a $ 1.20, menos el 20 o|o de descuento . . . . $ **0.96**

TAPICERIA Goya SARMIENTO 751

VIDA HURST 7

EL ENCANTADOR DE MUJERES

Howell quedó sorprendido ante la expresión desilusionada de su rostro.

—¡Oh, cuanto lo siento! ¡Yo me había imaginado algo mejor para usted!

—Pero ¿qué dice? ¿Qué otra cosa puede ser mejor?

—Usted no tiene aspecto de actor. ¿Por qué ha echado a perder mis ilusiones de niña? ¿Por qué no puede ser un hombre como Dios manda?

Aquellas palabras duras le hirieron, pero al posar sus ojos en el rostro de la muchacha advirtió con asombro que sus ojos estaban cubiertos de lágrimas.

—¡No puede usted hablar en serio, señorita Osborne!

—Ya lo creo que sí. Si usted conociera tanto de estos aspirantes a actores como yo...

Aquella conversación fué para Howell la más asombrosa que había tenido en su vida. La nerviosidad y las lágrimas de la muchacha lo conmovieron profundamente.

—¿Usted no querrá decir que entre los actores no existen hombres decentes?

—No importa lo que he querido decir — dijo ella—. Y sígame contando: ¿de qué manera va a iniciarse en esta carrera? ¿Supongo que tomará alguna buena recomendación para un director?...

—No tengo ninguna. He sido aceptado como discípulo en la academia de Ricardo Bince.

La risa de la muchacha hizo explosión en el salón.

—¿Habla usted en ser

AVISOS CLASIFICADOS

COMPRA - VENTA E HIPOTECAS
CASAS, CAMPOS Y TERRENOS

MARIO LIVINGSTON

Representante general en Europa:
D. Alfredo H. Bustos, Paris, 9 Rue Boissy d'Anglás

MUY CENTRAL: Con terreno de 1050 varas, vendo una finca hecha a todo costo y muy lujosa. Está alquilada con contratos. Produce, con sólo tres inquilinos, $ 4.200 al mes, o sean $ 50.400 al año. Precio $ 470.000. Cerca de Pellegrini y Lavalle.

PARA TAMBO, CRIA E INVERNADA: A 110 kilómetros de la Capital, vendo 1350 hectáreas de buen campo. Tiene mejoras y es de entrega inmediata. Precio $ 120.— la hectárea.

HIPOTECAS AL 7 1|2 o|o EN M|N.: Doy. De preferencia sumas crecidas sobre casas de renta o campos centrales. Dinero de particulares. Respuesta y escrituración inmediata.

DIAGONAL NORTE 637. U. T. 6001 y 6002 Avenida.

19501 M-1

GIMENEZ ZAPIOLA & Cía.

U. T. 2935|36 Avda. — Florida 239

VENDEMOS

Castelli y Rivadavia.
Habitación y renta.
Planta baja y alta, cada piso consta de sala, comedor, 2 dormitorios, cuarto de baño, pieza de servicio y dependencias.

Para hipotecas dinero de particulares al interés más bajo de plaza.
Cualquier cantidad. 19492 M-1

MANUEL E. BELZA

Av. Mayo - 605. U. T. 6149 Av.

Espléndidas casas: French 2613|15. Baja: Gran planta de honor, 4 dorm., 2 baños, sal. de billar, amplio garage, jardín, 2 de sirv. Alta: Recep., 7 dorm., 4 baños, 3 piezas y baño sirv. Sin estrenar. Ascensor, calefac. Visítese 14 a 17 hs. Largos plazos.

Sobre Pueyrredón y Córdoba. Lujosas casas. La baja con garage: Hall, 5 y 6 habit., baño inst., 2 de sirv. c|u. Rentan: $ 8.300 anuales. $ 85.000, con 50.000 cédulas.

Hipotecas, cédulas, trámite rápido, dinero particular, interés más bajo de plaza.

19518 M-1

Peralta Martínez y Cía.

VENDEMOS—

PARA renta y habitación. Esquina, Laprida próximo a Santa Fe. Altos y bajos, indep. Precio pesos 65.000.

HOTELITO en Belgrano, con garage, 3 cuadras estación, recepción, 4 dormitorios y dependencias. $ 40.000.

INCLAN proximo a Matheu. Edificio moderno para negocio, habitación o industria. Precio $ 43.000.

HIPOTECAS

DISPONEMOS de varias partidas de dinero a interés corriente.

Tratar directamente en nuestras oficinas, 746 Bmé. Mitre 746. 19549 M-1

Florencio Porcel

Trasladó su escritorio a Balcarce 150 U. T. 4195 Av.

AL PUBLICO: Comunico que hace más de 40 años que estoy establecido con escritorio de remates y comisiones, venta de casas, campos, hipotecas y haciendas. He hecho miles de operaciones y todas con éxito para mis clientes, los que me recuerdan con estimación. Entre uno de ellos figuró el Dr. Carlos Pellegrini, a quien le vendí la casa Maipú 636 al 648, donde vivió y fué elegido presidente de la República, senador nacional, presidente del Jockey Club, etc. Nota: Atiendo de 10 a 12 y de 14 a 17. Balcarce 150. M-1

Pedro C. Oliva

San Martín 259 Suipacha 237

F. Varela (F. C. S.) Bs. As.

Compra venta casas, terrenos, campos, haciendas, remates e hipotecas. M-1v28

R. BRAVE

460 CORRIENTES 460

PETIT HOTEL MAGNIFICO

EN pleno barrio aristocrático. Tiene casa de 14 varas de frente y 50 vs. de fondo. Tiene una recepción soberbia, gran jardín, 5 dormitorios. Es una casa para recibos suntuosos y que desculla por el lugar destacado en que se halla Venta por casi el valor del terreno.

PETIT HOTEL PARA MEDICO

TIENE un espléndido consultorio muy independiente. Recepción amplia, 3 dormitorios, 2 baños, garage, etc. Es nuevo. En 12 vs. por 35. Ubicación interesante.

PROPIEDAD PARA RENTA

VENDO una finca muy bien construida y con una distribución excelente, compuesta de un gran local con sótano y 5 departamentos de apariencia distinguida, uno en cada piso, compuesto de 6 habitaciones, baño, calefacción, etcétera. Precio 250.000 $.

ESQUINA DE 16 POR 37

EN el barrio Norte, entre Callao y la plaza San Martín, vendo un terreno de casi 570 varas, en 140.000 $. 19543 M-1

LA GRAN ESQUINA DEL SUR

EN Constitución: Lima 1101 al 11 y Humberto I. Amplias dimensiones, alta renta. A liquidar!

BELGRANO

A precio de oportunidad. En sus Barrancas. Donde está el núcleo más lindo y valioso de construcciones modernas, vendo ocho casas de oportunidad y 16 terrenos. Soliciten informes. Son buenos negocios.

RENTA!

PESOS 55.000 contado y $ 100.000 a plazos, departamentos 1200 varas. Renta anual, $ 13.000.

CALLE PERU

20 x 33. Interesante núcleo de casas con locales. Renta equitativa. Precio muy conveniente y fácil pago.

CANGALLO 2489

VEA usted esa hermosa vivienda. Se liquida barata, a plazos! $ 10.000

UNICA suma al contado para adquirir la buena casa, habitación Azcuénaga 734. Descupada. Cédulas Muy amplia, moderna.

CANNING Y CANNING

ESA esquina, en 4 ideales lotes. A plazos.

CALLAO 1455-63

A L lado de Las Heras. Para habitar, en altos, amplia y notable vivienda. Bajos, para renta. Muy barata!

CON FRENTE A LAS HERAS

ENTRE Callao y Pueyrredón. Edificio gratis, lote 12 1|2 por 45. Informes: Rivadavia 827.—V. P. Cacurel. 19563 M-1

MARIANO A. ORGEIRA

Rivadavia 540. U. T. 2387 Avda.

CAMPO EN JUAREZ

Vendo 2300 hs. de buen campo, ganadería y agricultura, 8 potreros, 2 molinos, 6 puestos. Precio $ 230 hectárea. Entrega inmediata.

GRAN ESQUINA DE RENTA

Sobre Callao y Rivadavia, edificio moderno, tirantería de hierro, 3 locales y 12 departamentos de 5 piezas c|u., rentando 10 o|o libre. Vendo en 420.000 $, con facilidades de pago.

HERMOSA CASA DE BAJOS

Vendo, frente avenida y pocas cuadras de Santa Fe, casi nueva, terreno 500 v. c., gran recepción, 6 dormitorios, 2 baños, amplias dependencias, revestimientos de mármol, parquets, decoraciones. Precio ocasión: $ 130.000.

DINERO EN HIPOTECA

Cualquier suma sobre campos y casas, a largos y cortos plazos, interés corriente más bajo. Contestación en 24 horas. M-1v28

RAIMONDI & Cía.

Administración de Propiedades

Lavalle 710. U. T. 31 Retiro 3806

LA OPORTUNIDAD DE HOY

En lo mejor de Avenida Alvear, sobre los rosedales y a un paso de la estación Hipódromo, vendemos 15 por 50 varas, a precio razonable. Tratar directamente.

M-1v31

TOMAS FRANCO & Cía.

Cangallo 466. U. T. 3114 Aven

VENDEMOS, dentro de Carlos Pellegrini, esquina 360 vs., edif. antiguo. Da renta.

TERRENOS para edificar. Dentro de Callao, 20 x 60 y 11 x 40 varas.

CENTRO Sur: 10 x 30, 18 x 60, 36 x 70 y 25 x 70 varas.

HIPOTECAS: Tenemos mucho dinero para colocar sobre casas y campos. 7257 M-1

ARRENDAMIENTO DE CAMPOS

OFRECIDOS

John Campbell y Cía.
San Martín 201.—U. T. 1487 y 6294 Avenida

ARRENDAMOS EN GENERAL BELGRANO, F. C. S.:

12.000 hect. de buen campo para cría y parte para agricultura, dividido en varios potreros con sus molinos y aguadas naturales, casa estancia de material, varios puestos, etc., Tratamos directamente.

19548 M-6

Pedro y Antonio Lanusse
San Martín 240. B. Aires

TENEMOS para arrendar 1300 hs. a 4 leg. F. Lauquen, buenos alamb., aguadas, poblac., con 800 hect. alfalfa reserv. desde enero; 600 centeno, resto campo refinado. Entrega inmediata. Contrato 5 años. 19271 M6v27

Rodolfo Aranda
Bmé. Mitre 552

Laprida, 5500 hectáreas de campo alto muy pastoso, ofrezco para pastoreo por 6 meses.

Olavarría, 2000 hectáreas de campo muy pastoso, ofrezco para pastoreo por seis meses.—R. Aranda. M-6x27

ARRIENDO en Córdoba, colonia 1600 hectáreas, 3 kilóm. estación Maruil, F. C. C. N. A. Cartas Mansilla Amuchástegui, Arenales 2896, 2o., Plaza 5042. T-6v1 jn.

COLONOS MAICEROS

Se arriendan a dinero, 1000 hectáreas que forman diez chacras. Rastrojo nuevo de maíz. Hay poblaciones. Entrega inmediata. Están en el partido de Junín. Para verlas y tratar dirigirse al almacén Pentolini, en Blandengues, F. C. P. M-6v27

CAMPO barato para criadero, 16 potreros, 10 molinos, aguas bajas, especiales, manga, bañadero, galpones, buenas poblaciones, teléfono, doy en arriendo, sobre Santa Rosa, F. C. O.; tratar Cangallo 466, esc. 10, 2o. piso. M-6v28

CORONEL Pinto, doy en arriendo 1000 hectáreas, potreros, molinos, poblaciones e instalaciones diversas. M. A. Orgeira, Rivadavia 540. M-6v28

EN arrendamiento, sobre estación Fortín Uno, F. C. S., 4000 hectáreas campo frente al río Colorado, casa comercio con instalaciones. Informes escribir Mazzini y Lagomarsino, Cangallo 2212. T-6v29

ARTICULOS RURALES

OFRECIDOS

CERCOS "OLIVERA" Y "FRERS" precios nuevamente rebajados, desde $ m|n. 0.16 el metro lineal, más de 100 distintos modelos, para cerdos, lanares, vacunos, contra-liebres y para gallineros.

SOLICITEN EL GRAN CATALOGO ILUSTRADO

a sus únicos fabricantes, Justo Hnos. y Compañía Limitada, Perú 353. MC-96

MOLINOS WELCOME artículos de hierro, materiales construcción. Solicíten catálogos; Rizzo, Alsina 2800; 62-261 Cuyo. MC-96v6jn

DINERO PEDIDO

OPERACIONES DE CREDITOS PRESTAMOS E HIPOTECAS

CAPITALISTA o socio con pequeño capital, necesito para oficina establecida anticipos sobre mercaderías, operaciones bien garantidas y de buena utilidad mensual. Por carta únicamente a M. E., Olleros núm. 2507. M-7v30

CAPITALISTA con $ 15.000 a 20.000 $, buen interés mensual, valores en su poder necesito, "La Mefcantil", Lavalle 1282. T-7v27

JOVEN establecido con 70.000 $ de capital, negocio de gran porvenir, necesita capital de Bancos o quien lo comandice. Cartas á Seccional Correo 6, Casilla 3. A-7

MOZO práctico busca persona poco dinero para comprar lechería a medias; Ecuador 1124. M-7v28

NECESITO 20, 25, 40 y 70.000 $ 1ra. hip. Escribanía Erill; Av. Mayo 1035. M-7v27

SOCIO o comanditario con ochenta mil pesos necesitase para desarrollar empresa, primer orden; 25 de Mayo 375, esc. 1 y 2, de 14 a 17. M-7v31

SOCIO con $ 10.000 necesito para industria establecida de fácil manejo, buenas utilidades, capital garantido; Maza 458. M-7v28

DINERO OFRECIDO

OPERACIONES DE CREDITOS PRESTAMOS E HIPOTECAS

AL interés más bajo de plaza acordamos sobre casas, terrenos y construcciones cualquier cantidad de dinero; contesto en el día; tratar J. Seni, San Martín 201 T-8v27

A empleados y propietarios, acuerda créditos a 10, 20 y 30 meses, Banco Habilitar Argentino, Victoria 640. M-8 v. 9 jn.

DINERO en 1a. y 2a. hipotecas, operaciones rápidas y reservadas. Cangallo 468. Forns, Franco y Cía. M-8v27

GERENTE para sección comercial necesito como socio en acreditada firma industrial, comercial, disponiendo diez mil pesos; por carta Gerente, Av. Mayo 881. M-8

SE dan $ 100.000 al 8 o|o sobre propiedad central de renta; Roque Sáenz Peña 501, escrit. 515. M-8v28

SOBRE mercaderías en general, cualquier industria o garage, cualquier cantidad de dinero. Lavalle 560, escritorio núm. 1. M-8v30

POLIZAS, ALHAJAS, BRILLANTES Y PIEDRAS PRECIOSAS

COMPRAN
VENDEN

A POLIZAS ADELANTA mucho más, dinero, y compra "La Financiera", Esmeralda 412. MC-9v.2

CREDITOS L. RETTES le acuerda a 9 en alhajas de primera calidad y sin recargo de precios, grandes facilidades de pago; Cangallo 541, esc. 23, piso 1o. MC-9v 14 jn

SERVICIO DOMESTICO

PEDIDO

COCINERAS

A cocineras, señora Isabel Saavedra, siempre da buena pensión y colocación, $ 2.50; Independencia 2121. M-12

BELGRANO, cocinera sencilla se necesita $ 60 Aguiar 2306. T-12v27

COCINERA con cama, joven y activa, y otros pequeños quehaceres, se necesita; Azcuénaga 1039, tratar de 9 a 12, sueldo 70 $. M-12

COCINERA se necesita, formal, cocina sencilla y lavado, para matrimonio, informes de 9 a 12 y de 15 a 16; Lavalle 1710, 1o., dep. 2. B-12

COCINERA se necesita, cocina sencilla y pequeños quehaceres, extranjera; Ugarteche 3050, 5o. piso, Dpto. 115. T-12v28

COCINERA necesítase, con recomendación; tratar de 14 a 16; Viamonte número 2052. T-12v27

COCINERA y otros quehaceres, se necesita. Tratar Charcas 3249, U. T. 0631 Palermo. T-12v27

COCINERA joven, cocina sencilla, necesito: Montevideo 681, piso H., con o sin retiro. T-12v27

COCINERA sencilla, pequeño quehacer, recomendada, necesito; Guise 2013, de 9 a 12 horas. T-12

COCINERA competente, necesítase, muy recomendada, sueldo 80 $; tratar 9 a 11; Viamonte 2460. T-12v27

COCINERA competente, recomendada, se necesita, tratar después de las 9, calle Vicente López 1641. T-12

COCINERA competente, con recomendaciones, se necesita; Paraguay 1826. M-12v27

COCINERA, pequeños quehaceres, con informes, sueldo 70 $; Bulnes 2752. T-12v28

COCINERA argentina y pequeños quehaceres, se necesita; Echeverría 2092. T-12

COCINERA sabiendo su obligación, bien recomendada, se necesita; Cuba 3380. B-12v29

COCINERA necesítase, calle Concordia número 3962. T-12

COCINERA se necesita, calle Humberto I 2268. M-12v29

COCINERA se necesita; Bmé. Mitre número 3630. M-12

COCINERA necesito, buen sueldo; Pueyrredón 810, 6o. piso. T-12

COCINERA con buenos informes; M. de Oca 1437, necesítase. M-13v29

COCINERA y otros quehaceres, se necesita; Mendoza 2145. B-12v27

SERVICIO DOMESTICO

PEDIDO

COCINERAS

COCINERA necesítase en Devoto, calle Navarro 3895. M-12v29

MUJER joven, con cama, necesito para la cocina y otros quehaceres; tratar de 10 en adel. Juncal 989. M-12

LAVANDERAS

LAVANDERA planchadora necesito por día; Arenales 2383, tratar de 10 a 11. T-12

LAVANDERA por día necesito; Juez Tedín 2923 (Palermo Chico). T-12

MUCAMAS

A mucamas, señora Isabel Saavedra, siempre da buena pensión y colocación, $ 2.50; Independencia 2121. M-12

EN la calle Charcas 628, se necesita una mucama alemana o italiana, con buenas recomendaciones, tratar de 14 a 16. T-12v29

MUCAMA se necesita para departamento chico de dos personas solas, lavar y planchar ropa. Dormir afuera. De 9 a 10 y de 13 a 14; Paseo Colón 315, departamento 34. M-12

MUCAMA italiana, que sepa coser, planchar bien, para matrimonio, con un nene, necesito; tratar por la mañana Emilio Mitre 356. T-12v28

MUCAMA de comedor, bien recomendada, necesitase; tratar 9 a 11; Viamonte 2460. T-12v27

MUCAMA recomendada, sepa planchar, necesítase, Uruguay 991, tratar de 10 a 12. T-12

MUCAMA de adentro, competente, necesítase, General Paz 911, tratar de 9 a 11. T-12v29

MUCAMA práctica, prefiérese checoeslovaca, necesítase, sueldo 60 $, Bustamante 1710, primer piso. T-12v27

MUCAMA competente, recomendada, necesita matrimonio, buen sueldo, de 11 a 12; Victoria 1210. T-12v29

MUCAMA general, que sepa bien planchar, necesítase, inútil presentarse sin recomendaciones; Solís 759. T-12

MUCAMA de comedor, bien recomendada, se necesita, tratar Avda. Quintana 226. M-12v29

MUCAMA que entienda de comedor y otros quehaceres, sueldo 60 $, recomendada, necesito; Palpa 2525. T-12

MUCAMA general recomendada se necesita, Ugarteche 2842, sueldo 60 $; tratar 9 adelante. M-12v29

MUCAMAS doy buena pensión y comodidades, precio módico; B. Mitre 2227. M-12v27

MUCAMA con retiro, que lave y planche, necesítase; Pueyrredón 1745. T-12

MUCAMA general necesito, poca familia; Santa Fe 1592, 4o. piso, No. 8. T-12v29

MUCAMA joven, general, necesito; Pueyrredón 933, sueldo 60 pesos. T-12v29

MUCAMA inglesa o francesa, necesítase, buen sueldo; Juncal 1022, de 10 a 14. T-12v27

MUCAMA general, recomendada, se necesita; Juncal 2551; tratar 8 a 10. T-12v27

MUCAMA se necesita, de adentro, recomendada; Córdoba 3400. T-12

MUCAMA general se necesita, 60 $ de sueldo; tratar Mansilla 2915. T-12

MUCAMA niñera necesítase; Darregueira 2239, sueldo $ 60. T-12

Cada 6 palabras

Pedido	Ofrecido			
$ 0.50		Agencias de colocaciones	27	6
„ 0.50	0.30	Amas de llaves y damas de compañía	27	6
„ 0.80	0.60	Animales, rodados y artículos accesorios	30	2
„ 0.70	0.70	Anuncios varios	29	3
„ 0.90	0.60	Artículos rurales	26	3
„ 0.50		Artículos para señoras, señoritas y niños	27	8
„ 0.50		Artículos para hombres y niños	27	8
„ 0.80	0.50	Alquiler de automóviles	30	2
„ 0.90	0.60	Automóviles y camiones. Repuestos y accesorios	30	1
„ 0.50	0.60	Casas y departamentos. Sin amueblar	27	8
„ 0.60	0.70	Casas y depart. Amueblados. Sin pensión	28	5
„ 0.70	0.80	Casas y depart. Amueblados. Con pensión	28	5
„ 0.80	0.80	Casas y depart., transferencia de alquileres	28	5
„ 0.60	0.60	Casas en pueblos de campo y veraneo	28	5
„ 0.75	0.30	Chauffeurs y conductores	30	1
„ 0.80	0.60	Combustibles. Carbón, leña, petróleo, etc.	30	2
„ 0.50	0.30	Constructores y albañiles	30	1
„ 1.20		Compra de propiedades, casas, campos y terrenos	26	2
„ 0.80	0.50	Compraventa de negocios	29	2
„ 1.50		Compra de muebles y menaje	29	2
„ 1.—		Compra de artículos diversos	29	2
„ 0.60	0.25	Contadores y tenedores de libros	29	3
„ 0.60	0.20	Corredores, agentes y representantes	29	3
„ 0.50	0.20	Costureras y modistas	27	6
		Despachantes de Aduana	30	3
„ 0.90	1.20	Dinero pedido y ofrecido	26	3
„ 3.—	el ctm.	Edictos judiciales, 1 a 5 publicaciones		
„ 2.50	„ „	„ 6 a 14 „		
„ 90.—	hasta 3 ctms.	Edictos judiciales, 15 public. (consecutivas)		
„ 170.—	„ „	„ 30 „	30	3
„ 0.50	0.30	Empresas de limpieza, enceradores y lustradores	29	7
„ 0.60	0.20	Empleados de comercio	29	3
„ 0.50	0.20	Enfermeros y enfermeras	27	8
„	0.60	Escuelas de baile y profesores	29	5
„ 0.50	0.20	Gobernantas e institutrices	27	6
„ 0.60	0.50	Gramófonos, discos, etc.	29	8
„ 0.50	0.25	Granjeros y afines	27	8
„ 0.90	0.50	Hallazgos y extravíos	29	8
„ 0.60		Hoteles y casas de pensión	28	5
„ 0.50	0.50	Instalaciones y accesorios para negocios	29	4
„ 0.50		Institutos, colegios y academias	29	3
„ 0.50	0.20	Jardineros y quinteros	27	8
„ 0.50		Libros	29	1
„ 0.50	0.50	Locales para negocios y depósitos	29	1
„ 0.90	0.60	Máquinas en general, motores y afines	30	1
„ 0.50		Materiales de constr. y artículos de corralón	30	1
„ 0.50	0.25	Mayordomos y agricultores	27	8
„ 0.70		Muebles	29	2
„ 0.75		Navegación	30	1
„ 0.50		Obras sanitarias. Materiales de constr. y afines	30	1
„ 0.40	0.25	Oficios diversos	29	8
„ 0.50	0.40	Pájaros, perros, gatos, aves de corral y afines	29	8
„	1.50	Pólizas, alhajas, brillantes y piedras preciosas	26	3
„ 0.50		Parteras	29	6
„ 0.60		Patentes de invención y marcas de fábrica	29	6
„ 0.40	0.40	Pensión en familia. Almuerzo o comida solamente	28	6
„ 0.50	0.50	Pensión completa (almuerzo y comida)	28	6
„ 0.50	0.15	Peones y jornaleros	27	8
„ 1.20		Permutas	26	3
„ 0.80	0.60	Personas buscadas	29	8
„ 1.—	0.70	Pianos, pianolas, etc.	29	5
„ 0.20	0.20	Piezas sin muebles. Sin pensión	28	6
„ 0.30	0.30	Piezas sin muebles. Con pensión	28	6
„ 0.30	0.30	Piezas amuebladas. Sin pensión	28	6
„ 0.40	0.40	Piezas amuebladas. Con pensión	28	6
„ 0.40	0.40	Piezas amuebladas. Con o sin pensión	28	6
„ 0.50	0.50	Piezas para oficinas y escritorios	28	7
„ 0.40		Pintores, empapeladores y afines	30	1
„ 0.60	0.25	Profesores y maestros (varios)	29	4
„ 0.50	0.30	Profesionales diversos, pedidos y ofrecidos	29	6
„ 0.90		Profesionales divorcios	29	6
„ 0.70	0.70	Radiotelefonía y accesorios	29	8
„ 0.30	0.30	Salas con o sin muebles, etc.	28	7
„ 0.30		Servicio doméstico, pedido (Se hacen 3 publicaciones al precio de dos)	26	3
	0.15	Servicio doméstico, ofrecido	26	6
„ 1.—		Venta de propiedades. Casas, terrenos y campos	26	2
„ 0.60		Venta de artículos diversos	29	2
„ 0.70		Venta de muebles y menaje	29	2
„ 1.—		Ventas varias	29	3
„ 0.50	0.25	Zurcidoras	27	7
$ 3.— centímetro		Arrendamientos — Consignatarios	26	3
		Bancos	30	3
		Compraventa e hipotecas	26	1
		Licitaciones	30	3
$ 5.—	el ctm.	Licitaciones (Oficiales. Capital Federal y capitales de provincia)	30	3

INDICE

Pág. | Co.

Cuando en los avisos de casas y departamentos en general, con o sin muebles, se coloca el precio mensual de locación y éste es de $ 100 o menos, se cobrará $ 0.40 la línea.

Cuando no se mencione precio de locación, se darán cinco publicaciones por el precio de cuatro.

En todos los avisos de piezas y salas en general, con o sin muebles o pensión, se darán seis publicaciones por el precio de cinco.

Los avisos mensuales se harán 30 publicaciones por el precio de 25.

Ud. tiempo y dinero dictándonos por teléfono su aviso al 33 Av 700

Suboficinas de LA NACION

Nro. de Arcnia	CALLE	Núm.	Nro. de Arcnia	CALLE	Núm.
164	Acoyte	51	134	Jujuy	94
159	Av. Quintana	209	114	J. B. Alberdi	4732
93	Av. San Martín	1862	75	Las Heras	2887
71	Av. Roque Pérez	3058	208	Mansilla	3799
153	Alvarez Thomas	1701	80	Nueva York	3568
148	Brasil	530	86	Nazca	1985
155	Callao	494	249	Nicaragua	6100
57	Corrientes	2762	87	Republiquetas	3828
150	„	3337	68	Rivera	1127
81	„	3714	70	„	1915
210	Cabildo	3583	58	Rivadavia	2263
54	Córdoba	1565	95	„	3914
55	Río Bamba	829	179	„ al	7000
66	Córdoba	3615	52	Santa Fe	1002
142	Charcas	3402	66	„ „	2189
132	Entre Ríos	412	61	„ „	2784
137	Estados Unidos	1201	62	„ „	3212
77	Federico Lacroze	2423	67	„ „	4778
79	„ „	3015	120	Sarandí	30
59	Gral. Gelly Obes	2206	200	Sanabria	2850
93	Humberto I	1701	112	Tucumán	1321
			53	Vicente López	1640

Agencia Belgrano: Juramento 2367

En todas estas suboficinas podrá Vd. entregar su aviso en las mismas condiciones de la Casa Central.

SERVICIO DOMESTICO

PEDIDO

MUCAMAS

MUCAMAS necesito dos, poca familia, 70 $ cada una; Lima 550. M-12

MUCAMA con informes, se necesita; Echeverría 1938. B-12

MUCAMA alemana, con recomendaciones se necesita; Belgrano 868. T-12v27

MUCAMOS

MUCAMO necesita de 9 a 12.30 caballero serio, que sepa planchar camisas finas y trajes. Que sea muy aseado y tenga óptimas referencias. Tratar de 11 a 12 horas. Piso 11, depto. 80. San Martín núm. 945. M-12

MUCAMO de comedor que sepa servir bien mesa, recomendado, $ 80, necesito: Independencia 1389 T-12v27

MUCAMO de comedor, extranjero, alto, buena presencia, necesito, recomendado, buen sueldo; Moreno 849. T-12

MUCAMO que sepa servir bien mesa, buenas recomendaciones, con retiro, necesítase; Alsina 1123. T-12

MATRIMONIOS

MATRIMONIO necesítase, él mucamo, ella mucama, limpieza, sabiendo lavar, planchar bien, buenas recomendaciones; tratar Rodríguez Peña 1425, de 15 a 16. T-12v27

MATRIMONIOS, dos necesito, conciero, mucama $ 140; cocinera, peón cocina $ 150, recomendado; Moreno 849. T-12

MATRIMONIOS, mucamos, porteros, cocineros, cocineras, mucamas, peones, precisa La Marplatense; Talcahuano 954. M-12

MATRIMONIO, cocinera y mucamo general, recomendado, necesito; Sta. Fe 3780. T12v27

MATRIMONIO solo sepa cocina, doy pieza, comida, por trabajo de la señora, necesito; J. E. Uriburu 1131. T-12

MUCHACHAS

CHICA necesito de 12 a 13 años, ayudar quehaceres domésticos, trato familiar, sueldo 20 $; Arenales 1245, U. T. 0147 Juncal. T-12v28

CHICA necesito para ayudar quehaceres domésticos; Bustamante 2636. Dpto. 5. T-12v30

CHICA presentada por sus padres se necesita, poca familia; Piedras 1164, 2o. piso, depto. I. T-12v29

CHICA para compañía y ayudar quehaceres, necesito; U. T. 47-0877; Viamonte 2055. T-12v29

CHICA de 15 a 16 años, para ayudar quehaceres, necesito; General Hornos 591. T-12

CHICA necesito, para pequeños quehaceres, enseño oficio; Corrientes 2066, D. G. T-12v29

CHICA para cuidar nena de tarde solamente, necesito; Santa Fe 2841. T-12v29

MUCHACHA sepa cocinar, con muy buenos informes, necesita matrimonio; tratar después de las 5, Caseros 490, 4o. piso, Dpto. H. M-12

MUCHACHA quehaceres matrimonio solo necesito, Anchorena 2340 esquina Vicente López, departamento K. M-12v29

MUCHACHA para servicio de dos personas, que entienda costura, necesito; Santa Fe 1111, 7o. piso, U. T. 3359 Plaza. T-12

SERVICIO DOMESTICO

PEDIDO

MUCHACHAS

MUCHACHA para todos quehaceres de matrimonio, que sepa algo de cocina, con retiro, necesita, tratar después de las 9, Paraguay 1078, tercer piso, departamento 7. T-12v29

MUCHACHA bien recomendada para poca familia, necesito; tratar de 8 a 10. Cmacabuco 1561, departamento E. M-12v29

MUCHACHA se necesita, para ayudar quehaceres, poco trabajo, sueldo 50 $; ocurrir Montevideo 1635, 5o. piso. T-12v29

MUCHACHA todo servicio, sepa cocina, pocas personas, referencias, Cangallo 2105, 2o. piso, izq. M-12v29

MUCHACHA ayudar señora, horas de tarde, se necesita, Carlos Pellegrini 833, Depto. 58. T-12v29

MUCHACHAS 14 a 15 años, sirvientas entiendan cocina, necesita la Sociedad Domestica; Independencia 2121. M-12

MUCHACHA todo trabajo menos cocina, con recomendaciones, se necesita; calle Víctor Martínez 327. T-12

MUCHACHA seria, para quehaceres de poca familia, necesito; Teodoro García 2338. T-12

MUCHACHA formal para quehaceres domésticos, con cama, buen sueldo; Nahuel Huapi 2857. T-12v29

MUCHACHA no menor de 18 años, con retiro, se necesita, sueldo inicial 50 $; Hernandarias 567. M-12v27

MUCHACHA niñera para una nena, recomendada, necesito, sueldo 40 pesos; Arenales 2171, 3er. piso. T-12v29

MUCHACHA se necesita para ayudar a quehaceres, con o sin retiro; Pavón 1738. B-13

MUCHACHA seria necesita matrimonio, sepa cocina; Viamonte 349, 5o., Dp. Q. M-13

MUCHACHA se necesita para matrimonio, tratar de 10 a 11; Arenales 2383. T-12

MUCHACHA para todo trabajo se necesita, poca familia; Lima 563. T-12v29

MUCHACHA que entienda de cocina, se necesita; Bmé. Mitre 3630. M-12

MUCHACHA necesítase, que sepa cocinar; Espinosa 2627. T-12v28

MUCHACHOS

MUCHACHO joven necesito con buenos informes para quehaceres domésticos, por medio día, sueldo $ 25; tratar de 8 a 12; Lavalle 1206, depto. 10. T-12

MUCHACHO de 12 a 14 años para cadete, se necesita; Charcas 1626, presentarse de 10 a 12. M-12

NISERAS

NISERA alemana, necesítase, seria, práctica, niños, de corta edad, sabiendo bien el castellano, pueblo cercano Hurlingham; tratar en Belgrano, calle Pampa 3148. T-12v29

PORTEROS

PORTERO de 30 a 40 años, recomendado, necesito para poca familia; calle Charcas 742. T-12v29

SIRVIENTAS

DOS sirvientas se necesitan, una que entienda de cocina, para estancia, 60 pesos sueldo; Azcuénaga 1046, Depto. 8. T-12v29

MUJER seria, de 35 a 40 años, para sirvienta, en casa de familia, necesítase, buen trato y sueldo, a persona buena; Viamonte 1052. T-12

NECESITO sirvienta que cocine bien para tres personas, sueldo 70 $; Córdoba 437, 1o. B-12

PARA cuatro personas, sirvienta que entienda algo de cocina, necesito, 60 pesos; Liniers 1659. T-12

PARA dos personas se necesita sirvienta que sepa cocinar; Gazcón 954. T-12

SIRVIENTA todo trabajo, de 35 a 45 años, que sepa cocinar, para atender casa persona sola, óptimas recomendaciones, necesítase; Gelly y Obes 2294, 4o. piso, de 11 a 18. M-12v29

SIRVIENTA joven, formal, de confianza y buena presencia, muy limpia, se necesita para todo trabajo de corta familia extranjera, que sepa bien cocinar, buen sueldo; Cabildo 2160, de 10-12. B-12v29

SIRVIENTA para todo trabajo menos cocina se necesita, inútil presentarse sin buenas referencias. Ocurrir de 10 a 16 horas, Perú 879. M-12v29

SIRVIENTA todo trabajo, que cocine, necesito, Bartolomé Mitre 1043, departamento G, última escalera, de 8 a 12. M-12

SIRVIENTA para todo trabajo, con cama, se necesita, poca familia, sueldo 50 a 60 $; Iberá 5173 (Urquiza). M-12

SIRVIENTA con algo cocina, poca familia, precisa, recomendación indispensable. 1189 Suipacha, 5o. piso, de 12 a 14. M-12v29

SIRVIENTA con retiro, para casa chica, con muy buenos informes, se necesita; Rivadavia 2368, 1er. piso, dep. 2. T-12v29

SIRVIENTA todo trabajo que quiera cocinar, necesito; Juez Estrada 2730 (Palermo chico). T12v27

SIRVIENTA entienda cocina, que sepa planchar y pequeños quehaceres, buen sueldo; Mendoza 1413. T-12v28

SIRVIENTA necesítase para todo trabajo, que entienda algo cocina, con retiro; Arenales 1279. T-12v28

SIRVIENTA que sepa algo de cocina, necesita matrimonio; Melo 1838, segundo piso. M-12

SIRVIENTA formal se necesita para todo trabajo menos cocina; Congreso 1865. T-12v29

SIRVIENTA se ofrece a matrimonio solo, cocina y demás quehaceres, recomendada; Gorriti 4115. T-12

SIRVIENTA joven necesítase para poca familia, trafar de 9 a 12; Tres de Febrero 2192. T-12

SIRVIENTA española que sepa trabajo de cocina, necesítase, con retiro; Pichincha 577. T-12v29

SIRVIENTA medio día, mañana para limpieza, recomendada, necesito; Guise 2013. T-12

SIRVIENTA todo trabajo menos cocina, con recomendaciones se necesita, 25 pesos sueldo; Alvarez 1945. T-12v29

SIRVIENTA medio día y muchacha inter., prec., poca flia., Callao 86, piso 6o., izquierda. M-12v28

SIRVIENTA que sepa cocinar, y otros quehaceres, se necesita; tratar de 9 a 13 horas; Pueyrredón 1921. T-12v27

SIRVIENTA que entienda algo de cocina, para corta familia; Arenales 2171, 4o. piso. M-12

SIRVIENTA que entienda cocina necesito por medio día, de 8 a 14; tratar desde las 15; Callao 1623. M-12

SIRVIENTA formal, que sepa algo de cocina, preciso; Gorostiaga 2450. B-12v29

SE prec

SERVICIO DOMESTICO
OFRECIDO
COCINEROS

COCINERO pastelero, repostero, italiano, se ofrece, bien recomendado, sin pretensiones, trabaja todo estilo; U. T. 0302 (31), Alsina 1877, Dpto. 16. M13v28

COCINERO repostero, pastelero, japonés ofrécese para familia distinguida, con buenas recomendaciones; U. T. 2316 Mayo. A-13v31

COCINERO repostero, cocina todo estilo, se ofrece a familia, excelentes certificados; Suipacha 1370, U. T. 41-2736. M-13v28

CHEF de cocina competente, recomendaciones se ofrece, para familia distinguida; Cerdeña Bleu, U. T. 1907 Plaza. B-13v29

CHEF cocinero ofrécese casa de familia, cocina, todo estilo; teléfono 2174 Plaza; Arenales 1201. M-13v29

COCINERO semi-francés ofrécese, con recomendación; tratar Esmeralda 950, 1er. piso 10., depart. 2. M-13v27

COCINERO, pastelero de profesión, competente, se ofrece para familias distinguidas; U. T. 4901 Juncal. M-13v29

COCINERO, repostero, pastelero, joven, muy competente, recomendado, ofrécese a familia; telef. Retiro 2674. M-13

COCINERO italiano, de profesión, buenas recomendaciones, ofrécese, casa de familia; U. T. 44 Juncal 3282. M-13v28

COCINERO pastelero competente y buenos informes, se ofrece familia; T. 41-1424, Viamonte 839. M-13v29

COCINERO italiano, ofrécese, casa familia, bien recomendado, U. T. 44-2652. A-13

COCINERO italiano de profesión, bien recomendado, ofrécese para casa familia; U. T. 41-4043. A-13v31

COCINERO japonés, profesión, primer orden, se ofrece para familia; U. T. 4927 Juncal. A-13

COCINERO joven ofrécese para familia, recomendación 7 y 3 años, teléfono 41-1493. A-13

COCINERO japonés, profesión, primer orden, se ofrece, para familia, U. T. 3154-41. A-13v28

COCINERO, hombre formal, de confianza, ofrécese para familia, $ 70; U. T. 3114 Juncal. M-13

COCINERO criollo, buen repostero, pastelero, inmejorables informes, ofrécese; U. T. 4394|47 Cuyo. M-13

COCINERO italiano, cocina francesa, se ofrece, bien recomendado familia; Del Carmen 774, U. T. Plaza 1394. A-13

COCINERO ofrécese restaurante, pensión, fiambrería, familia, competente, sin pretensiones; San José 613. M-13

CHEF cocinero pastelero, francés, profecional, ofrécese para flia. Bezan; Tucumán 1544, Dto. 1. M-13v28

COCINERO de profesión, recomendado, para cualquier casa de familia, ofrécese; U. T. 4627 Juncal. M-13v28

COCINERO repostero se ofrece casa familia, excelentes recomend.; Arenales 2024, U. T. 44-1383. M-13v28

COCINERO repostero profesión ofrécese para familia, recom.; Uruguay 1062, U. T. 41 Plaza 3439. M-13v29

COCINERO se ofrece, para poca familia, Suipacha 1367, Depto. D, Teléfono Plaza 3661. M-13

COCINERO japonés profesión, buena recomendación, ofrécese. U. T. 5735 B. Orden; Patricios 19. M-13v29

COCINERO para familia se ofrece, buenos informes; U. T. 4837 Juncal. T-13v28

OFRECESE chef cocina, buenas recomendaciones, familia distinguida, inglés, francés; Guatemala 5620. M-13

SEÑOR formal se ofrece para cocina u otros quehaceres; Saraza 2189, Caballito Sur. B-13v29

LAVANDERAS

EN mi casa lavo y plancho, trabajo garantido; Arenales 2960, U. T. Juncal 3858. M-13v29

LAVANDERA planchadora o planchar solamente, para casa particular, ofrécese para ropa fina, buenos informes; Paraná 1049. M-13v27

LAVANDERA planchadora y otros quehaceres, con chica 14 años, para niñera, ofrécese, recomendaciones, Juncal 1351, U. T. 1943 Juncal. A-13

LAVANDERA se ofrece, por día, medio día, 2 $, día entero 3.50 $, con buenas recomendaciones; Paraguay 4176. A-13v28

LAVANDERA planchadora ofrécese por mes o día, con recomendación; Arenales 1229. M-13v28

LAVANDERA se ofrece, bien recomendada; Gral. Paz 668, U. T. 5865, Belgrano. T-13v28

LAVANDERA ofrécese, casa de familia, por día o semana, teléfono U. T. Corrales 1335. T-13v29

LAVANDERA planchadora, ofrécese por mes o día, casa familia; informes, J. E. Uriburu 903. A-13

LAVANDERA planchadora se ofrece por día, U. T. Libertad 1284, C. Pellegrini 677. T-13

LAVANDERA planchadora y mucama comedor o quinto, ofrécese, casa particular; Arenales 1018. A-13

LAVANDERA planchadora, para familia, con buenas recomendaciones ofrécese por mes; Paraná 1173. A-13v28

LAVANDERA con buenos informes, ofrécese, plancha lisos, casa familia; calle Juncal 1367. A-13

LAVANDERA planchadora y otros quehaceres, se ofrece por día; Santa Fe 1522, piso 2. A-13

LAVANDERA planchadora, interna, buenos informes, ofrécese, U. T. 3246 Juncal. A-13v28

LAVANDERA planchadora, competente, ofrécese, Paraguay 1291, U. T. Plaza 4399. A-13v28

LAVANDERA planchadora práctica, se ofrece por mes o por días, con informes; U. T. 3719 Plaza. M-13

LAVANDERA planchadora, ofrécese, interna, o días, tiene informes; Charcas 1265, Depto. 4. M-13

LAVANDERA planchadora, formal, se ofrece por mes o día, French 2252, departamento 5, U. T. 5742 Juncal. A-13

LAVANDERA se ofrece por día; Gurruchaga 2457, U. T. 7903 Palermo. T-13v27

LAVANDERA planchadora ofrécese por mes o por día; Arenales 1239, dep. 11. A-13

LAVANDERA planchadora ofrécese de tarde, recomendada; Chile 1340. M-13v28

LAVANDERA y planchadora, se ofrece en su casa; U. T. 47 Cuyo 5282. M-13v29

LAVANDERA ofrécese por día; Bolívar 1387. T-13v28

LAVANDERA planchadora se ofrece por día o por mes; Austria 2070. A-13v28

LAVANDERA y otros quehaceres, ofrécese por día, U. T. 4849-44. A-13

SE ofrece lavandera, planchadora, checoeslovaca, por mes, con retiro, con recomendación; Uspallata 4170, 61 Corrales 3421. M-13

SEÑORA ofrécese, medio día de mañana, lavar, quehaceres, Paraguay 3666, U. T. 7045-71. A-13v28

MUCAMAS

ALEMANA ofrécese para mucama de acentro; U. T. Palermo 1282. T-13v28

BUENAS mucamas, cocineras, sirvientas, recomendadas, solicítelas a la Sociedad Doméstica, Cuyo 6866-4828. M-13

BUENA mucama costurera y planchar, ofrécese, buenos informes, sueldo $ 80; U. T. 41-2323. M-13

DOS mucamas se ofrecen, efectivas o suplentas, una entiende costura, con referencias. Tratar Salguero 1164, U. T. 71-7356. M-13

DOS mucamas, excelentes recomend., se ofrecen, adentro y general; U. T. Mayo. M-13

DOS mucamas se ofrecen, de comedor y otra de adentro, recomendadas; Paraguay 1368. M-13

DOS mucamas adentro se ofrecen, juntas o separadas, muy serias; tratar Charcas 1344. M-13

MUCAMA alemana, de confianza, culta, muy bien recomendada, sabe bien planchar y limpia, busca trabajo en casa de particular, donde puede el marido dormir solamente, él tiene trabajo afuera. Cartas A. M. B., este diario. M-13

MUCAMA de adentro, argentina, de 24 años, de buena presencia, muy prolijo, sabe coser y planchar bien, con buenos informes, se ofrece para familia distinguida; U. T. (71) 6069, Santa Fe 4540. M-13

MUJER joven se ofrece para mucama o todo trabajo, no entiende mucho de cocina, dando pieza y comida al marido. Recomendaciones 7 años, tratar Amenábar 1238, Belgrano; U. T. 52-6197. B-13

MUCAMA de adentro, extranjera, habla castellano, plancha, sabe coser, buenos informes, se ofrece a casa de familia; U. T. 0595 Palermo; Salguero 1137. A-13v28

MUCAMA se ofrece, de adentro o costurero, buenas recomendaciones, sabe algo obligación; Zapiola 880, Belgrano. A-13

MUCAMA enfermera, práctica, buenas referencias sabe dar inyecciones se ofrece para atender señora o señorita sola familia distinguida; Juncal 1367. A-13

MUCAMA seria, de adentro, de confianza, recomendaciones de varios años ofrécese. Tratar personalmente Del Carmen 742. A-13v28

MUCAMA argentina se ofrece, sabiendo muy bien su obligación, con buenas recomendaciones. Tratar Laprida 1640. T-13v28

MUCAMA de adentro o niñera, matrimonio solo, requiere buen trato, óptimas referencias; Santiago del Estero 748, teléfono 1114 Mayo. M-13

MUCAMA ofrécese, comedor o adentro, entiende costura, levanta puntos medias, buenos informes; Talcahuano 947. M-13

MUCAMA se ofrece, de adentro, sería, sabe planchar ropa de seda de señora, con informes; teléfono 31-3722. M-13v28

MUCAMA competente, comedor o general, recomendaciones, familia ofrécese; Juncal 2098, U. T. 0530 Juncal. T-13v27

MUCAMA de adentro, formal, se ofrece, sabe lavar y planchar; French 2252, departamento 5, U. T. 5742 Juncal. A-13

MUCAMA argentina, se ofrece con buenas recomendaciones, para comedor o de adentro, a poca familia; Junín 1244. A-13v29

MUCAMA de adentro, con informe, se ofrece, para matrimonio, por carta M. M.; Victoria 3283. M-13

MUCAMA joven, recomendada, poca familia, necesita, 55 $; Solís 433, piso 2o. D. T-12

MUCAMA y cocinera, se ofrecen para poca familia, personas mayores; Olazábal 2768, U. T. 0443 Belgrano. B-13

MUCAMA comedor vasca ofrécese, recomendada cuatro años; Defensa 551, U. T. 7366 Avenida. M-13v28

MUCAMA argentina, se ofrece, entiende de cocina sencilla, U. T. 2545 Juncal. A-13

MUCAMA práctica, para comedor, ofrécese, con muy buenos informes; U. T. 38-7833. T-13

MUCAMA joven se ofrece para matrimonio solo, buena presencia; Peña 2188. M-13

MUCAMA de adentro ofrécese, plancha trajes de hombre, V. López 1692, U. T. 2002-44. A-13

MUCAMA ofrécese, práctica comedor o adentro, o sirvienta matrimonio, buenos informes; Cevallos 445. A-13

MUCAMA de adentro, recomendada, 7 años, sueldo 70 $, plancha, ofrécese; U. T. 6076 Juncal. A-13

MUCAMA joven, española, ofrécese, sin pretensiones; U. T. 5569 Palermo, Billinghurst 2569. A-13

MUCAMA se ofrece, para adentro o de comedor, buenos informes; Paraguay 1368. M-13

MUCAMA de adentro, sería y buenas recomendaciones, se ofrece; Venezuela 849. M-13v28

MUCAMA joven, ofrécese para adentro o comedor, poca familia, buenas recomendaciones; Tacuarí 578. A-13v29

MUCAMA fina, sería y recom., extr., b. presencia y portero mucamo, com, juntos o sep., se ofrecen; 31-1799. M-13

MUCAMA de comedor, práctica, con buenas recomendaciones se ofrece; Las Heras 2464. A-13

MUCAMA se ofrece, para matrimonio o poca familia, con recomendaciones; U. T. 50-1463. M-13v28

MUCAMA general o comedor, vasca, con recomendaciones, buena presencia, ofrécese; Alsina 3133. A-13

MUCAMA se ofrece, con muy buenas recomendaciones de 3 años; Charcas 1067, depto. 7. M-13

MUCAMA de comedor o adentro, con buenos informes; Libertad 1244, U. T. 1401 Plaza. M-13

MUCAMA de comedor, formal o de adentro, sin pretensiones se ofrece; Juncal 1367. A-13

MUCAMA de adentro, se ofrece, sería, varios años recomendaciones; Libertad 1023. A-13

MUCAMA sería, de adentro, sabe su obligación, ofrécese, C. Pellegrini número 1051, Depto. 3. A-13

MUCAMA se ofrece, recién llegada, para trabajo sencillo; Uruguay 1249, depto. 11, U. T. 41-3149. M-13

MUCAMA de adentro ofrécese, con referencias, ciudad o pueblo cercano; calle Charcas 1265, depto. 5. M-13

MUCAMA ofrécese a matrim. solo o poca familia,, con buenas referencias; Uruguay 1074. M-13

MUCAMA de adentro, joven, bien recomendada, poca familia, ofrécese; Ayacucho 1258. A-13

MUCAMA sin pretensiones y cocinera, se ofrece; Tucumán 1701, U. T. Mayo 7604. A-13

MUCAMA, cose bien, plancha ropa fina, traje, camisa, ofrécese, $0 $, U. T. 6102 Cuyo. A-13

MUCAMA de adentro, sería, para poca familia, ofrécese recomendada; R. Peña 812. A-13

MUCAMA vasca, ofrécese para adentro, competente para señora; Charcas 1677. M-13v28

MUCAMA costurera se ofrece, otros quehaceres; U. T. Rivadavia 6542. T-13

MUCAMA práctica, recom., comedor o adentro, ofrécese; Arenales 1845. B-13

MUCAMA de adentro se ofrece, con recomendaciones; U. T. 3203 Juncal. A-13

MUCAMA general, con informes, se ofrece; Moreno 1920, U. T. Cuyo 8135. M-13

MUCAMA general se ofrece, con muy buenas referencias; Charcas 2886. A-13

MUCAMA de adentro o comedor, ofrécese, buenos informes; U. T. 5258-71. A-13

MUCAMA formal, sabiendo zurcir y planchar, se ofrece; Santa Fe 2544. A-13v28

MUCAMA se ofrece, matrimonio solo o poca familia; U. T. 41 Plaza 0243. A-13

MUCAMA joven se ofrece, con buenas recomendaciones; Ayacucho 1307. M-13v28

MUCAMA se ofrece, general, argentina, para poca familia; Montevideo 1418. A-13

MUCAMA de adentro, para poca familia ofrécese; Juncal 1367. M-13

MUCAMA se ofrece, con buenos informes; Libertad 1349. M-13

MUCAMA o sirvienta se ofrece con referencias; U. T. Alberdi 5052. A-13v29

MUCAMA con recomendaciones se ofrece 41-4403. M-13

MUCAMA se ofrece, calle Bariloche número 484. M-13

MUCAMA se ofrece, recomendada; U. T. 4896 Plaza. M-13v28

MUCAMA de adentro ofrécese, a poca familia; Arenales 1732. A-13v29

MUCAMA práctica, ofrécese, 55 $ y una cocinera 65 $; U. T. (38) 4537. M-13

MUCAMA ofrécese, con buenas recomendaciones; Garay 1012. M-13

MUCAMA de adentro, bien recomendada, se ofrece; Esmeralda 605. M-13

MUCAMA joven se ofrece a poca familia; Alvarez 1806. M13v28

MUCAMAS o señoras, señoritas, doy pensión familiar; Santa Fe 1480. A-13

MUCAMA general se ofrece, buenos informes; Paraguay 2544. M13v29

MUCAMA se ofrece, fina, sabe muy bien coser; Charcas 1256. M-13

MUCAMA general, para matrimonio solo, se ofrece; Montevideo 1418. A-13

MUCAMA de adentro, con referencias, Arenales 1846. A-13

MUCAMA recomendada se ofrece, Arenales 1846. A-13

MUCAMA se ofrece, con buenas recomendaciones; B. Encalada 2560. B-13

MUCAMA se ofrece, Sarmiento 328, teléfono 4214 Avenida. M-13

MUCAMA de adentro se ofrece con recomendación; Muñiz 1238. M-13v28

MUCAMA se ofrece, con muy buenos informes; U. T. 7833 Mayo. T-13

OFRECESE señora formal para mucama adentro, lava, plancha, sabe coser, para familia distinguida; teléfono 23 B. Orden 4955. M-13

OFRECESE señora formal para mucama adentro, lava, plancha, sabe coser, con informes, para familia distinguida; teléfono 23 B. Orden 4955. M-13

OFRECESE mucama para adentro, matrimonio o poca familia; San Pedrito 512, Flores. M-13v28

OFRECESE mucama general para corta familia, con buenos informes; Santiago del Estero 571. M-13v28

SEÑORITA formal, arg., se ofrece mucama de adentro, con personas mayores; Rivadavia 1286, Teléfono 7336 Mayo. M-13

SE ofrece Srta. italiana (turinesa), hablando castellano, para mucama adentro, con inmejorables referencias; Cerrito 1078. M-13

SE ofrece mucama recién llegada de Mar del Plata, con buenas referencias tratar por teléfono; U. T. Plaza 4247. M-13

SERVICIO DOMESTICO
OFRECIDO
MUCAMAS

SE ofrece mucama de adentro, sabe coser, prefiere ganar 70 pesos; U. T. 44-2545. M-13

SEÑORITA francesa, se ofrece mucama de adentro, buenos informes; Charcas 1256. M-13

SEÑORITA joven, recién llegada, ofrécese para mucama o niñera; V. López 1955. A-13v28

SE ofrece mucama de adentro o de comedor, entiende el trabajo; Paraguay 856, depto. 17. M-13v28

SE ofrece mucama de comedor, con recomendaciones; U. T. Plaza 4403. M-13

SE ofrece mucama española; Triunvirato 1212. M-13v28

SE ofrece mucama general; Charcas número 1266, buenos informes. M-13v28

MUCAMOS

ALEMAN, mucamo comedor o valet, servidor primer orden, frac, smoking, de buena presencia, excelentes informes, ofrécese; U. T. 3795-41. A-13

BUEN mucamo de comedor, hombre formal, buena presencia, trabajador, frac y smoking, recomendado, ofrécese; 2362 Avenida. M-13

BUEN mucamo comedor, extranjero, competente, recomendado familia, buena ropa, ofrécese; U. T. Mayo 5182. T-13

BUEN mucamo austríaco, recomendado, ropa negra, 50 $, y peón 40 $, ofrécese; U. T. 4669-31. M-13v28

BUEN mucamo comedor, ofrécese, con smoking, excelentes recomendaciones de años; U. T. 1374 Juncal. M-13

BUEN mucamo general, recomendado, ofrecese, y un muchacho limpieza, U. T. 5618 Mayo. M-13

BUEN mucamo o valet, ofrécese, alto, 3 y 5 años recomendaciones; Leandro N. Alem 1566. M-13v28

BUEN mucamo, limpieza general, recomendado familias, 45 $, ofrécese; U. T. 8151 Avellaneda. A-13v28

BUEN mucamo checoesl., rec., ropa negra, 50 $, ofréc.; U. T. 4669-31. M-13v28

CHECOESLOVACO mucamo de comedor, joven, buena presencia, con frac y smoking y bien recomendado, se ofrece, para familia distinguida; U. T. 41-4247. M-13

CHECOESLOVACO, mucamo, buena presencia, ropa negra ,ofrécese recomendado; U. T. 4247 Plaza. A-13

CON buenas referencias, mucamo comedor, ofrécese, prolijo, bien práctico; U. T. 2927 Plaza. M-13

JAPONES voluntad, habla inglés, mucamo de comedor o valet, práctico, buena presencia, con excelentes recomendaciones, ofrécese, U. T. Cuyo 8763. M-13v28

JAPONES, mucamo competente, práctico, buena conducta, buenas recomendaciones, ofrécese. U. T. 5735 B. Orden; Patricios 19. M-13v29

JOVEN japonés, ofrécese, mucamo para señor solo, sabe planchar, cocina con referencias; U. T. 0243 Avenida. M-13v28

JOVEN ofrécese, como mucamo o cualquier trabajo, sabe lavar y manejar auto, cédula identidad; Montevideo 345, U. T. 2312 Mayo. M-13

JAPONES, mucamo general se ofrece; Junín 1134. M-13v29

MUCAMO, portero, ofrécese, alemán, bien recomendado, alto, buena presencia, amoldo, persona seria y de entera confianza, U. T. Palermo 7703, Enrique. M-13

MUCAMO de comedor, práctico, formal, buena presencia, recomendaciones de años, se ofrece, hombre casado, con retiro, sueldo 100 $; Córdoba 1420, U. T. 4853 Plaza. M-13

MUCAMO primera, buena presencia, frac, smoking, libres, buena ropa, se ofrece, lunch, banquetes, casamientos, extra, suplente, efectivo, muy conocido; U. T. 41-3165. M-13

MUCAMO o valet o portero, bien recomendado, competente, muchacho limpieza, se ofrecen; U. T. 9458 Floresta, cartas Marcos Sastre 4537, Devoto. M-13v28

MUCAMO se ofrece, sabe manejar auto, buenas recomendaciones, sin pretensiones. Dirigirse J. A. L., por carta; Lima 1160. M-13

MUCAMO de comedor, francés, distinguido, habla inglés, italiano, portugués, perfectamente español, ofrécese; U. T. 3919 Rivadavia. M-13

MUCAMO segundo o portero, se ofrece, alto y buena presencia, español, 28 años, con buenas recomendaciones, serio y trabajador; Juncal 44-3098. M-13v29

MUCAMO de comedor joven, español, serio y trabajador, se ofrece, bien presentado, buenas recomendaciones de 5 años de cédula; U. T. 44-2269. M-13

MUCAMO de comedor, con frac y smoking, competente, con buenos informes, ofrécese; Humberto I 1701, U. T. B. Orden 6245. A-13v28

MUCAMO comedor, ropa negra, smoking, buenos informes, casa familia, con o sin retiro; Arenales 1239, depto. 10. U. T. 0563 Plaza. M-13

MUCAMO español, de profesión, ofrécese, frac, smoking, recomendaciones de años de familia distinguida, o valet; U. T. 4247 Plaza. A-13v27

MUCAMO o portero se ofrece, buenas recomendaciones de familia distinguida, ropa negra; Cochabamba 1086. M-13

MUCAMO de comedor joven, de buena presencia, con muy buenas recomendaciones, se ofrece; Paraguay 877. M-13

MUCAMO portero ofrécese, hombre serio, recomendado de varios años; U. T. 7626 Palermo. A-13v28

MUCAMO comedor, ofrécese, informes de dos años, trabajador, muy práctico, teléfono 1481 Plaza. M-13

MUCAMO comedor, primero, alto, buena presencia, óptimas referencias de años, ofrécese, U. T. Mayo 1246. M-13

MUCAMO o portero con excelentes recomendaciones de varios años, ofrécese, por carta J. G., Bustamante 2317. M-13v29

MUCAMO valet bien recomendado, maneja automóvil, ofrécese; U. T. 1195 Juncal.

MUCAMO ofrécese, matrimonio solo o poca familia; U. T. 41 Plaza 0243. A-13

MUCAMO de comedor, sin pretensiones, bien recomendado, buena ropa, ofrécese; U. T. 1195 Juncal. M-13

MUCAMO de comedor checoeslovaco, se ofrece, inmejorables recomendaciones; Talcahuano 1268; U. T. 41-4403. M-13v27

MUCAMO de comedor, de profesión, buena presencia, se ofrece; U. T. Juncal 1892.

MUCAMO, hombre de comedor o valet, excelentes recomendac., ofrécese; C. Pellegrini 1020. A-13v27

MUCAMO comedor ofrécese, con cédula identidad, excelentes recomendaciones de años; U. T. 2164 Plaza. M-13

MUCAMO de comedor o valet práctico, muy práctico, recomendado, ofrécese; U. T. 37 Rivadavia 0634.

MUCAMO comedor o portero, alto, con smoking, se ofrece, con referencias; Independencia 1868, depto. 6. M-13

MUCAMO comedor, frac y smoking, referencias 9 años, ofrécese; Charcas 1645, teléfono 44-2059. M-13v28

MUCAMO de comedor, alemán, de buena presencia, se ofrece; U. T. (31) 2187. M-13v28

MUCAMO general, checoeslov., joven, b. presencia, ropa, recom., s. pretensiones, ofrécese; U. T. 31-2439. M-13

MUCAMO comedor, extranjero, ofrécese, primer orden, y un portero; Guido 1712, U. T. 2467-41. M-13

MUCAMO o valet ofrécese, buenos informes, para ciudad o campo, sabe cocinar teléfono (41) 2964. M-13

MUCAMO de comedor, práctico, español, se ofrece, buen sueldo; U. T. 6905, Juncal. A-13v27

MUCAMO o valet, español, competente, habla francés, ofrécese; Las Heras núm. 1840. A-13v29

MUCAMO se ofrece, con recomendaciones. Fco. Lacroze 1798, U. T. 0880, Belgrano. A-13v28

MUCAMO de comedor o valet, recomendado, ofrécese, frac, smoking, U. T. 3590 Plaza. A-13v28

MUCAMO se ofrece, con buenas recomendaciones, buena presencia y frac, es serio; U. T. 3295-41. M-13v28

MUCAMO joven, ofrécese para portero, bien recomendado, de toda confianza, teléfono Cuyo 3910. M-13v28

MUCAMO comedor, ofrécese, buena presencia, informes 4 años, buena ropa; U. T. 0893-41. A-13

MUCAMO comedor y limpieza general, bien recomendado, ofrécese, sin pretensiones; U. T. 6063 Juncal. M-13

MUCAMO de comedor, práctico, ofrécese con recomendaciones de años, U. T. 44-4209. M-13

MUCAMO general o portero, buenos informes, se ofrece; Libertad 138. M-13v28

MUCAMO general, francés; 5 años misma casa, ofrécese, U. T. 3641-71. A-13

MUCAMO recién llegado, español, joven, ofrécese, U. T. 23 B. Orden 5180. A-13v28

MUCAMO se ofrece, con buenos certificados, U. T. 6097 Belgrano. B-13v28

SERVICIO DOMESTICO
OFRECIDO
MUCAMOS

MUCAMO de comedor, con smokink, se ofrece; Charcas 1051. M-13v28

MUCAMO de comedor, con buenos informes, se ofrece; U. T. 41-3719. M-13

MUCAMO general, alemán, informes, 7 años, ofrécese; Santa Fe 3212. A-13

MUCAMO de comedor ofrécese, muy competente; U. T. 38-5210. M-13

MUCAMO o portero, con recomendaciones, ofrécese; Libertad 1044. M-13v28

SE ofrece mucamo joven, sabe lavar y planchar y entiende de cocina, prefiere hombre solo o pensión; Carlos Calvo No. 579. M-13v28

MATRIMONIOS

AUSTRIACO, matrimonio joven, con muy buenas referencias dos casas diplomáticos, ambos mucamos, él con frac y smoking, se ofrece para casa distinguida; U. T. 33 Avenida 0294. M-13

BUEN matrimonio extranjero, quintero, cocinera, criar aves, competente, recomendado, ofrécese; U. T. Mayo 5182. T-13

BUEN matrim. checoeslovaco, todo trabajo, rec., 80 $, ofrécese; U. T. 31-4669. M-13v28

BUEN matrimonio recomendado, ofrécese todo servicio, sin pretens., U. T. 5618 Mayo. M-13

DOS matrimonios se ofrecen, cocinera y mucamo, otro quintero y cocinera; U. T. 1675 Cuyo. M-13

MATRIMONIO Alta Italia, sin hijos, muy joven, se ofrece para departamentos o para familia, él buen mucamo, ella sabe cocinar o mucama, con recomendación de años, buena presencia, competente; tratar después de las 13, Uruguay 1207. M-13v28

MATRIMONIO joven, sin hijos, la señora cocinera, amasa y postres, él mucamo, despensero o cuidador de chalet o capilla en estancia, certificado de años, también como ayudante escritorio o manejar Ford. Teléfono 4019 Retiro, cartas Lavalle 668. M-13v28

MATRIMONIO se ofrece, servicio doméstico, él enfermero especialista de atrofia muscular, parálisis, reumatismo, etcétera. Tratamiento positivo. Por carta o personalmente, Montevideo 65, Ciudad. M-13v28

MATRIMONIO con chica se ofrece, cocinera, él limpieza, sabe de mucamo, entiende de jardín, acostumbrados con familias inglesas, recomendaciones de años, cédula identidad, ciudad o campo; tratar de 14 a 17, Ayacucho 1069. M-13v28

MATRIMONIO se ofrece, español edad, 24 y 23, mucamo o portero, niñera o lavandera o cocina cencilla. Olivos; Ricardo Gutiérrez 1284. M-13v28

MATRIMONIO solo, actualmente casados, libre el 5 de junio, se ofrece la señora para consultorio o trabajo análogo, el marido trabaja afuera; U. T. 44-2640. T-13v29

MATRIMONIO se ofrece para el campo, él mecánico de la., entendido en motores a explosión y a vapor, maquinarias en general; ella cocinera de profesión. Tratar hoy, Belgrano 976. M-13

MATRIMONIO inglés se ofrece, cocinera de profesión y mucama de comedor, sin familia, buenas recomendaciones, prefiérese suburbios; dirigirse H., Bolívar 431, 8, pieza 8. M-13v28

MATRIMONIO checoeslovaco, cocinera competente, con buenas recomendaciones, sin lavar, marido trabaja afuera; Veinticinco de Mayo 447, pieza 3. M-13v29

MATRIMONIO se ofrece bien recomendado, buena cocinera y buen mucamo, ciudad o campo, tratar por carta o personalmente; Chile 1159, Dpto. 4o., F. R. M-13v30

MATRIMONIO alemán, culto, trabajador, buena cocinera pastelera, mucamo competente, confianza, prefieren buena casa; Tacuarí 142, U. T. 38-2614. M-13

MATRIMONIO ofrécese, buena cocinera y mucamo general, van a pueblo cerca, informes 4 años, con familia distinguida; Juncal 1928; U. T. 44-0747. M-13v29

MATRIMONIO checoeslovaco, se ofrece, para ciudad o campo, él cocinera y marido para todo trabajo. Recoleta 1053; U. T. 31-4391. M-13v29

MATRIMONIO se ofrece, él mucamo y masajista, la señora para mucama, hablan alemán, francés y romano; calle Jujuy 962. M-13

MATRIMONIO se ofrece, cocinera y mucamo o ambos mucamos, referencias satisfacción; Charcas 1647, teléfono 44-2059, sueldo 180. M-13v28

MATRIMONIO checoeslovaco, cocinera profesión, mucamo de comedor, ofrécese, juntos o separados, sueldo 200 $ o 180 $; U. T. 2931 Plaza. A-13v28

MATRIMONIO joven se ofrece, con buenos informes, para cuidar casa o departamento; Castro Barros 794, U. T. 62 Mitre 1232. M-13

MATRIMONIO serio, de buena presencia, se ofrece para familia distinguida, chauffeur, cocinera sencilla, sueldo 140 pesos; U. T. 31-2439. M-13

MATRIMONIO alemán serio ofrécese para estancia, buena cocinera, pastelera, él mucamo, casero, etc.; tratar Méjico 1270, pieza 14. M-13v28

MATRIMONIO checoeslovaco, joven, sin hijos, se ofrece, ella cocinera o mucama, él mucamo general; 25 de Mayo 447, U. T. 31-2187. M-13v28

MATRIMONIO alemán, sin hijos, ofrécese, cocinera, jardinero quintero recomendado; Méjico 1270, pieza 16. M-13

MATRIMONIO extr., b. presencia., los dos mucamos, portero, recom., ofrécese; 31-1799. M-13

MATRIMONIO checoeslovaco ofrécese señora, esposo trabaja afuera; teléf. 23-3782. M-13

MATRIMONIO se ofrece, cocinera y mucamo, muy competente; U. T. 33-5210. M-13

MATRIMONIO, quintero y cochera, bien recomendado, ofrécese, sin pretensiones; U. T. 3114 Juncal. M-13

MATRIMONIO joven, mucamos, los dos de confianza, ofrécese a familia, 90 pesos; U. T. 6660 Juncal. M-13

MATRIMONIO extranjero, joven, buen aspecto, recomendado, ambos sirvientes, ofrécese $ 90; U. T. Mayo 3785. T-13

MATRIMONIO checoeslovaco, buena cocinera y mucamo comedor, ofrécese, U. T. 0802 Juncal. A-13

MATRIMONIO sin pretensiones, mucamo y cocinera, recomendado, prácticos, ofrécese; U. T. 6660 Juncal. M-13

MATRIMONIO japonés, ofrécese, cocinera y mucamo, para poca y distinguida familia; U. T. Cuyo 8763. M-13v28

SE ofrece chica 15 años para ayudar o para matrimonio solo; Sáenz Peña 1668. M-13

MUCHACHAS

CHICA de 14 años ofrécese para matrimonio solo, con cama afuera, cerca de casa; Bustamante 2158. A-13

CHICA para mucama de consultorio, con retiro; Sur Pedrito 512, Flores. M-13

MUCHACHA se ofrece, matrimonio o poca familia, para todo trabajo, U. T. 33-3455, Perú 161, 3o., departamento 6. T-13

MUCHACHA joven, para mucama general, buenas recomendaciones ofrécese; Méjico 1851, U. T. Rivadavia 2814. T-13

MUCHACHA ofrécese, para todo trabajo, española, recién llegada, para poca familia; Garay 1772. A-13v28

MUCHACHA se ofrece, recién venida, para todo trabajo, poca familia; Juncal 1367. A-13

MUCHACHA española, se ofrece para poca familia; Pueyrredón 1293. A-13

SE ofrece muchacha para todo trabajo menos cocina, Charcas 1502; U. T. 4338 Juncal. M-13v28

SE ofrece muchacha para matrimonio solo, todo trabajo, sueldo $ 75; Tucumán 1381. A-13v28

SE ofrece muchacha con un bebé, sin pretensiones; Giribone 277, dep. 4. A-13

SE ofrece muchacha recién llegada, española; Salguero 1631. M-13

MUCHACHOS

MUCHACHO se ofrece, provinciano 25 años, sin pretensiones, entiende todo trabajo, dirigirse a Selverio Gómez; Bmé. Mitre 2130. M-13v27

MUCHACHO de 16 años ofrécese, toda confianza, presentado por su mamá; C. Díaz 2361. A-13v27

MUCHACHO 20 años, checoeslovaco, familia, patios, 35 $, ofrécese; U. T. 31-4669. M-13v28

MUCHACHO checoeslovaco, 20 años, limp. patios, recom., 40 $, ofrécese; U. T. 31-2439. M-13

MUCHACHO se ofrece para mandados, Montevideo 1026. A-13

MUCHACHO 16 años, ofrécese para cualquier trabajo; Juncal 2062. A-13

NIÑERAS

NIÑERA argentina joven sana, muy seria, práctica bebés o niños pequeños, también viajaría, se ofrece 70 $; tratar por carta, Sucre 227, Lomas de Zamora. M-13v28

NIÑERA alemana bien recom., muy práctica en bebés, se ofrece; Lugones 1978. M-13v27

NIÑERA educada se ofrece, habla correctamente inglés y castellano; Charcas 1382. M-13

SERVICIO DOMESTICO
OFRECIDO
NIÑERAS

NIÑERA o mucama ofrécese adentro, 17 años, presentada por sus padres; Callao 2048. A-13v29

NIÑERA seria, práctica, con buenas recomendaciones, ofrécese; teléfono 6102 Cuyo (47). A-13

NIÑERA joven se ofrece, Solís 2142, 2o. piso; U. T. 6950 Buen Orden. T-13

NIÑERA práctica, buenas recom., se ofrece; U. T. 335 Martínez. B-13v28

SE ofrece señorita formal para niñera, entiende algo de costura, tratar de 9 a 16 en Paraguay 2258; U. T. Juncal 2633, con muy buenos informes. M-13v29

SEÑORITA seria muy práctica niños se ofrece, excelentes recom. personales, cédula identidad, dispuesta para viajar a cualquier parte; Paraná 1229. M-13

SE ofrece niñera o mucama, con pocos meses de residencia en el país; Garay No. 651. M-13v27

PLANCHADORAS

PLANCHADORA muy práctica en planchado de ropa fina, se ofrece a familia, por días; Vicente López 1999. M-13v28

PLANCHADORA, lava por mes o días, particular, hotel, recomendada, ofrécese; U. T. 2062 Plaza. M-13

PLANCHADORA de profesión, bien recomendada, ofrécese para casa de familia, U. T. 4043 Cuyo. A-13v29

PLANCHADORA se ofrece por día; Cochabamba 472, U. T. 33-3107. T-13v28

PORTEROS

BUEN portero competente, bien recomendado familia, buena ropa, ofrécese, U. T. Mayo 5182. T-13

HOMBRE formal, se ofrece para portero, sereno o ascensorista; U. T. 7833 Mayo. T-13

PORTERO se ofrece para casa de familia o departamento, con buenos certificados de familia, cédula y certificado de buena conducta; Arenales 2501, U. T. Juncal 5800. T-13v28

PORTERO competente, bien recomendado, se ofrece para casa de familias o departamentos, teléfono Cuyo 8910; Tucumán 2058. M-13v28

PORTERO ofrécese, estatura 1,80, recomendado, buena ropa, muy competente; por carta Salcedo 3274, Martín. A-13v27

PORTERO valet, o segundo mucamo, competente, recomendado, U. T. 71-0870; Alvarez 2049. B-13v28

PORTERO y limpieza general, sin pretensiones, recomendado, y ropa, ofrécese; U. T. 3114 Juncal. M-13

PORTERO 35 años, ofrécese, recomendaciones 7 años, competente; Santa Fe 1529, Depto. 1. M-13

PORTERO competente ofrécese, recomendado 7 años, Chacabuco 682; teléfono 33-2765. M-13v27

PORTERO u otros quehaceres, hombre serio, bien recomendado, se ofrece; U. T. 41-3719. M-13v28

PORTERO casa departamentos o particular, ofrécese, práctico, buenas recomendaciones; Santa Fe 1266. M-13v28

PORTERO ofr., español, formal o mucamo, con informes; Paraná 552. M-13

SE ofrece portero mucamo, sabe cocinar, con excelentes recomendaciones; dirigirse U. T. 1249 Avenida. M-13

PEONES DE LIMPIEZA

HOMBRE español, de 40

CASAS Y DEPARTAMENTOS SIN AMUEBLAR

OFRECIDOS

ALQUILANSE lujosos pisos en casas nuevas, absolutamente para familias. Todo confort, precios muy razonables.
CORDOBA esq. ESMERALDA

Departamentos de 3, 4 y 5 habitaciones, hall y amplias dependencias, agua caliente y calefacción central, piso de parquet, etc; etcétera. Precio . . . . $ 250 a 420

SANTA FE esq. C. PELLEGRINI

Lujosos pisos flamantes, con todas las habitaciones a la calle. Tres dormitorios y gran recepción. Precios . . . . . $ 380 y 400

ARENALES esq. SUIPACHA

Precioso segundo piso con todas las habitaciones a la calle. Tres dormitorios, living, sala, etc. . . . $ 400

Un amplio octavo piso, 4 habitaciones, etc. . . . $ 300

MERECEN VISITARSE

M-32

ALQUILO calle Bmé. Mitre, a 3 cuadras de Callao, espléndidas casas, 1o. y 2o. pisos, sin altos, para dependencias públicas, escritorios de grandes empresas de comercio, e industrias, grandes hoteles o dependencias de los mismos, casas de pensión, etc., con 4 halls, 36 habitaciones grandes (se pueden hacer más en caso necesario), 10 pisazas de servicio, 4 gr. cocinas, 6 baños completos y 6 de lluvia, instalaciones de agua caliente, patios, gran azotea para jardín y comedor de verano, todo en perfecto estado y de fácil transformación en sus interiores. Superficie 2000 m|c., m|m., llenos de aire, luz y sol. Para verla, carta a Casilla Correo 358.

M-32v31

ADOLFO BULLRICH & Cía. Ltda.
Leandro N. Alem 1950
ADMINISTRACION DE PROPIEDADES
ALQUILA
ESMERALDA 980, 2o. piso, dos depts. a la calle, 7 y 6 hab. y depend., $ 220 y $ 200.
PARAGUAY 1253, petit hotel, planta baja, 1o. y 2o. pisos. Halls, 9 hab., gran com., escrit., 2 baños inst., office, terraza, cocina grande, montap., 3 piezas y baños servicio, espléndi. azotea y otr. depend., contrato 2 años, con garantía, 650 pesos.

M-32v28

AVENIDA QUINTANA No. 222

Lujosos pisos recién terminados, 3 habitaciones, comedor, living, 2 baños, dependencias. Precios muy razonables. Disponibles 1o., 2o. y 5o. piso.

M-32

ARENALES 1556

En edificio de lujo recién terminado, para tres familias solamente, frente a la plaza Vicente López
SE ALQUILA
Un piso con lujosa recepción, living room con chimenea, gran comedor, cuatro dormitorios, tres baños, dependencias de servicio con baño, etc. etc., calefacción central, ascensores principal y de servicio. Puede visitarse de 15 a 17, días hábiles.

M-32

AV. MONTES DE OCA 253-73
Una de las mejores fincas de la ciudad, por su higiene, luz, aire, calefacción y amplios jardines. Visite estos departamentos y se convencerá; 3 y 4 habitaciones con dependencias. Desde $ 170 a $ 235 m|l.

M-32v28

ALQUILASE casa muy cómoda, vest., escrit., sala, 2 habit., baño, cocina, habit. serv. y terraza, $ 170; otra muy amplia, 2 patios, comedor, 3 habit., baño inst., coc. económica y dep. serv., 150 pesos; Muñiz 674; tratar Charcas 3473.

M-32v27

ALQUILO casa regia, moderna, lujosa, 4 sala, antesala, hall, gran comedor, 6 habitaciones, 2 baños instalados, toilette, calefacción, 3 piezas, servicio, glorieta, entrada servicio, independiente, demás comodidades, al lado parque y subte José Marín M. Rivadavia 5040.

T-32v28

ALQUILASE casa alta, dos pisos, escritorio, sala, comedor, 6 dormitorios, 3 baños, cocina, despensa y dependencias, con calefacción, $ 650 mensuales, con contrato, vecia 14 a 16; Pueyrredón 1750.

A-32v31

ALQUILO departamentito tres habitaciones y demás comodidades, muy ventilado, calefacción, matrimonio solo o personas mayores, $ 130, piso 3o., Veinticinco de Mayo 560.

M-32

ALQUILO o vendo petit hotel, Montevideo 855. Recepción, 5 dormitorios, 2 baños, subsuelo, escritorios y dependencias, calefacción y ascensor; tratar de 17 a 19 horas en el mismo.

T-32v31

ALQUILO un bonito piso, departamento a la calle, compuesto de hall, 4 habitaciones amplias, baño, cocina, pieza y baño de servicio; Paraguay 1551.

M-32v28

ALQUILANSE calle Posadas 1041, entre C. Pellegrini y Cerrito, pisos modernos con todas comodidades. Verlos todo el día; tratar en la misma o Tacuarí 245

T-32v29

ALQUILASE casa Juncal 1283, 5 habitaciones, sala, comedor, 2 baños, demás dependencias, llaves en los altos; U. T. 6852 Buen Orden.

T-32v27

ALQUILASE, Salguero 2025, esquina Santa Fe, hall, 4 habitaciones, 1 servicio, comodidades, 200 $, 9 a 12 y 14 a 17.

M-32v28

ALQUILASE casa de dos pisos, seis habitaciones, dos piezas de servicio, baño instalado, terraza y demás comodidades, 400 $; Rodríguez Peña 274. B-32v28

ALQUILASE casa con sótano, planta baja, dos pisos, terraza y dependencias, para familia, consultorio o negocio Viamonte 781

M-32v27

ALQ. confort., casa 7 hab., princ., 2 de serv., baños inst., calefacc. y demás comodidades modernas; Pueyrredón 363, no hay cartel.

M-32v28

ANTIGUA AGENCIA "ALEMANY", AVENIDA DE MAYO 962. Proporciona departamentitos (INDEPENDIENTES) desde 100 $, cualquier radio.

M-32v31m

ALQUILO casa de altos, nueva, Brasil 1678, 4 habitaciones, hall, baño instalado, comodidades servicio, llave al lado.

T-32v12

ALQUILASE casa con sótano, planta baja, dos pisos, terraza y dependencias, para familia, consultorio o negocio; Viamonte 781.

M-32v31

ALQUILASE piso de 2 habitaciones, cuarto de baño completo y demás dependencias, a matrimonio solo; Santiago del Estero 153.

T-32v30

ALQUILANSE departamentos dos piezas y serv., etc., casa altos y bajos, recién terminados, con todo confort; C. Calvo 877 al 91.

M-32v27

ALQUILO un bonito piso, departamento a la calle, compuesto de hall, 5 habitaciones, baño, cocina, pieza y baño de servicio; Charcas 1891.

M-32v28

ALQUILANSE departamentos a la calle, sin estrenar, 3 habitaciones, vestíbulo y dependencias, calefacción, ascensor, etc., 180 $; Larrea 226.

M-32

ALQUILO Río Bamba 30, exclusivo familia, depart. a la calle, hall, 4 habit., parquet, baño inst., agua caliente, dep. servicio, $ 250.

M-32

A 1 c. subte. Loria alquílase casa depart. alto a la calle, 6 hab., todo confort; verla 9 a 11 y 14 a 16 horas; Bmé. Mitre 2427.

M-32v28

ALQ. casa nueva, Díaz Vélez 4[illegible] ta, 7 piezas, 2 de serv., cocina amplia, lavadero, baño inst., apta profesional.

M-32v28

ALQ. 800 $, Avenida Quintana 82, casa alta, con sol y aire, cómoda, para familia numerosa. Verla de 14 a 16.

M-32v31

ALQUILASE casa alta C. Pellegrini 741, indicada para instituto, sociedades, casa de modas, etc.; verla de 9 a 17.

M-32v31

ALQ. casa altos modern., 6 amplias hab. y servicio y demás, 250 $; Guatemala 4230, ent. Alvarez y Arévalo.

M-32v27

ALQ. URUGUAY 1249

Deptos. 3 hab., vest., hall, baño instalado y dependencias, $ 170 y 180.

M-32v28

ALQUILO segundo piso, hall, 5 habitaciones, 2 habt. servicio, aire, sol; Piedras 945.

T-32v29

AMPLIA y cómoda casa de altos se alquila; Ayacucho 1546. Ocurrir L. Alem 675.

M-32v4

ALQ. Rodríguez Peña 1168, casa baja, sin altos, 6 p., office, baño, etc., 350 pesos.

M-32v27

ALQUILASE casa moderna, todas comodidades, 7 habitaciones, 2 baños, 810 G; Perú 1148.

T-32v28

ALQUILO linda casa, 2 cuadras plaza Floresta, baño instalado, comodidades; Chivilcoy 664.

T-32

ALQUILO departamento todo calle, Las Heras 2207, con algunos artefactos; tratar Arenales 973, 1er. piso.

M-32v27

ALQUILASE muy central departamentos de 4 habitaciones y dependencias a 180 $; Belgrano 481.

M-32v27

ALQUILO departamento y casita de 4 habitaciones cada una y comodidades; Soler 6046 al 48.

T-32v31

ALTOS, confortable casa, 10 habitaciones y dependencias, se alquila; Charcas y Juan Jaurés 1269.

M-32v29

AMPLIA y cómoda casa de altos se alquila, Ayacucho 1846; ocurrir L. N. Alem 675.

M-32v9

ALQUILANSE departamentos modernos, 5 habitaciones a la calle precio reducido; Cangallo 1710.

A-32

ALQUILASE departamento moderno, 5 habitaciones a la calle, precio reducido; Lavalle 1494.

A-32

ALQUILASE casa amplia, doce habitaciones y dependencias, sobre boulevar Santa Fe, Gilmes 2947.

M-32v28

ALQUILANSE departamentos a la calle, 5 y 6 habitac., confort moderno; Corrientes 1172.

M-32v29

ALQUILO departamento 2 piezas, una servicio, cocina y cuarto baño, $ 100; Fray Cayetano 358.

M-32

ALQ. Uruguay 344, primer piso, 5 hab. a familia honorable o consultorio.

M-32v5

AYACUCHO 1250, alquilo casa de lujo, con calefacción y garage; llaves 1245.

M-32

ALQ. casa nueva y gran sótano muy para taller; Belgrano 2698.

M-32v27

ALQ. primer piso, 7 hab. y comodidades, Rivadavia 3135.

M-32v28

ALQUILO casa cómoda barata Las Heras 1617

T-32v27

ALQUILO hermosa casa altos y hab. servicio; Pueyrredón 1166.

M-32v29

ALQUILASE casa baja, Tucumán 1984, vería de 13 a 16.

T-32v28

ALQUILO casa ideal para novios, $ 170; San Juan 2902.

M-32v28

ALQ. linda casa 4 hab., sala, com. y demás; Agüero 3632.

M-32

BELGRANO R., Echeverría 2819, alquílanse casas, departamentos al frente, seis habit., dependencias completas, asc.

R-32v28

BOLIVAR 782, departamento a la calle, 4 habitaciones, 1 servicio, baño instalado, 200 $.

M-32

BME. Mitre 1178, casa alta compuesta de 12 habitaciones, baños y amplias dependencias. Tratar Junín 1282

T-32v31

BELGRANO R., s. est. Martínez 2036, alquílo regia casa, garage, amplias comodidades, abierta.

M-32v27

CORRIENTES 3286
Frente mismo al Mercado de Abasto. Ubicación excepcional. Departamento de tres piezas grandes, una chica, cuarto de baño y cocina, $ 100.
Departamentos de dos piezas grandes, una chica e iguales comodidades a 85 $.
Casas 7 hab. y demás comodidades, $ 200. Corrientes número 3284.
Ocurrir al portero.

M-32v28

CALLAO 1405, departamento moderno se alquila, hall, living-room, comedor, escritorio, 5 dormitorios, 2 cuartos de baño y toilette, amplias dependencias de servicio, calefacción.

M-32v29

CASA central, lujosa, baja, 2 halls, 7 habitaciones, 2 baños instalados, dependencias, 2 servicio, modista, familia o profesional, con o sin garage, alquílo; calle Talcahuano 1277.

T-32v31

CANGALLO 1890, a 1 cuadra Callao, precioso piso excelente por sol, luz y ubicación, 7 habit., 2 baños, parquet, patinado, calefacción central y com. servicio.

M-32

CORRIENTES 1319 y Talcahuano, moderno primero piso, 5 habitaciones, aire, sol, alquílo, 240 $, barato; Administración Angel Cacuri, Sarmiento 810.

T-32v28

CASA nueva, 4 habitaciones y servicio, baño instalado, etc., a precios módicos; Pino 3873, tratar Banco Germánico 25 de Mayo 151.

T-32v27

CASA, esquina independiente, de altos, hall, sala, comedor, dos dormitorios, baño, cocina, terraza, aire, sol, alquílase, Belgrano 2908.

M-32v28

CASA moderna, baja, sin altos, amplia y cómoda, patio, mucho aire y sol, alquílo, Rato Senillosa 250, a 2 cdas. subte, tr. A. C. Massa: Tucumán 439.

M-32v27

CASA alta, confortable, alquílase en 250 pesos, 8 habitaciones, 2 cuartos de baño; Uspallata 1051; tratar casa Lanusse, San Martín 240.

M-32

CASA amplia, como para negocio, institutos, empresas, etc., alquílase; Sarmiento 1251; tratar Chacabuco 78, escritorio 14.

M-32v31

CALLAO 1405, departamento moderno se alquila, living-room, comedor, 2 dormitorios, cuarto baño instalado, dependencias de servicio, calefacción. Ocurrir L. Alem 675.

M-32v4

CASA central, lujosa, baja, 2 halls, 7 habitaciones, 2 baños instalados, dependencias, 2 servicio, modista, familia o profesional, con o sin garage, alquílo; calle Talcahuano 1277.

T-32v31

CANGALLO 1890, a 1 cuadra Callao, precioso piso excelente por sol, luz y ubicación, 7 habit., 2 baños, parquet, patinado, calefacción central y com. servicio.

M-32

CORRIENTES 1319 y Talcahuano, moderno primero piso, 5 habitaciones, aire, sol, alquílo, 240 $, barato; Administración Angel Cacuri, Sarmiento 810.

T-32v28

CASA nueva, 4 habitaciones y servicio, baño instalado, etc., a precios módicos; Pino 3873, tratar Banco Germánico 25 de Mayo 151.

T-32v27

CASA, esquina independiente, de altos, hall, sala, comedor, dos dormitorios, baño, cocina, terraza, aire, sol, alquílase, Belgrano 2908.

M-32v28

CASA moderna, baja, sin altos, amplia y cómoda, patio, mucho aire y sol, alquílo, Rato Senillosa 250, a 2 cdas. subte, tr. A. C. Massa: Tucumán 439.

M-32v27

CASA alta, confortable, alquílase en 250 pesos, 8 habitaciones, 2 cuartos de baño; Uspallata 1051; tratar casa Lanusse, San Martín 240.

M-32

CASA amplia, como para negocio, institutos, empresas, etc., alquílase; Sarmiento 1251; tratar Chacabuco 78, escritorio 14.

M-32v31

CALLAO 1405, departamento moderno se alquila, living-room, comedor, 2 dormitorios, cuarto baño instalado, dependencias de servicio, calefacción.

M-32v29

CASA baja moderna, Viamonte 2426, sala, comedor, despensa, 4 dormitorios, baño, 2 piezas serv., amplio patio; verla de 9 a 16.

M-32

CASA 5 habitaciones y demás comodidades, se alquila, verla todo el día, tratar Cangallo 466, esc. 10, 2o. piso.

M-32v28

CASA se alquila, Juana Azurduy 2299, jardín, 6 habitaciones y dependencias, 3 cuadras estación Núñez, F. C. C. A.

B-32v31

CASA regia, altos, nueva, se alquila, 7 habitaciones y dependencias, para profesional o familia distinguida; Gallo 1080, tratar 1064.

T-32v30

CERRITO 1247, hermosa casa baja, 10 habitaciones y demás dependencias, alquílase, alquiler barato.

M-32v30

CASITA sala, tres piezas, garage, alquílase, Franklin 1764. Tratar Independencia 1071.

T-32v28

CASA amplia, Republiquetas 3930, alquílase; garage, mucho fondo, llave al lado, tratar Méjico 1965.

T-32 v.27

CASA chiche, 7 habitaciones, Jaramillo 2178, 3 cuadras estación Núñez, tratar; Rivadavia 1037.

T-32v28

CASA altos, alquílase, moderna, 8 habitaciones, demás dependencias, 350 $; Vicente López 1981.

T-32v31

CASA baja, 6 habitaciones, mucho aire, sol, dependencias, alquílo; Daniel Cerri 1454. $ 250.

T-32v29

CASA alquílase al Norte, 7 piezas, hall, patio, aire, todas comodidades; Junín 1570, entre Las Heras y Melo.

M-32

CALLAO 357, sala 7 metros, 3 balcones calle, independiente, para profesionales, familia, sastrería.

T-32v30

CASA moderna, con 5 habitaciones, 2 piezas de servicio, todas comodidades, se alquila; Viamonte 2435.

M-32v29

CALLAO 1468

Amplia casa con comodidades, alquila se; 550 $.

T-32v21n

CANGALLO 2096, nuevo, Dpto. estilo petit hotel se alq., 5 hab. y dep., agua y cal. central.

M-32v31

CALLAO 1241, casa 8 piezas, gran hall, 2 dos baños, comodidades modernas, verla de 10 a 14.

M-32v28

CHARCAS 2127, alquílase casa 9 habitaciones y dependencias, 230 $.

M-32v28

CASA alquílo moderna, 7 hab., baño inst., todas comod.; Gallo 1080.

M-32v27

CASA baja moderna, central, alquílase, con o sin garage; Tucumán 1754.

M-32v28

CASA 5 habitaciones, terraza, etc., alquílase; Pozos 672.

M-32v27

CASA espaciosa, 6 hab., alq.; Serrano 1964, Palermo, visítese.

M-32

CASA con garage, Bacacay 2954, con amplias comodidades.

M-32v33

DEPARTAMENTOS a la calle, 4 habitac. e interiores de 2 y 3 habitaciones, amplias dependencias, únicamente familia, a precios módicos, alquílase; Carlos Pellegrini 833. Tratar Banco Germánico, 25 de Mayo 151.

T-32v27

CASAS Y DEPARTAMENTOS SIN AMUEBLAR

OFRECIDOS

DEPARTAMENTOS nuevos de todo lujo, se alquilan, Posadas esq. Seaver. Hall, amplios salones, comedor, 6 dormitorios, tres baños, office, cocina, cuarto de estar, 3 piezas servicio, baño, lavadero, secadero privado, sótano particular. Grandes placards, calefacción, agua caliente central, heladeras eléctricas, gas, incinerador de basura. Garages.

M-32v28

DEPARTAMENTOS nuevos, recién construídos, con todas las comodidades y confort, de 2 y 3 habitaciones baño completamente instalado, placards, agua caliente central, calefacción y ascensores, la última palabra de la construcción moderna. Victoria 2966 al 72, alquilo.

T-32v29

DEPARTAMENTOS SOBERBIOS
Con todo el acabado del confort moderno, calefacción, incinerador de basura, placards, mesa de plancha, lavadero, patio, etc. Hall, sala, comedor, dos dormitorios, baño, office, cocina, pieza y baño de servicio, calle PASO 185.

M-32v28

DEPARTAMENTOS a la calle, 4 habitaciones e interiores de 2 y 3 habitaciones, amplias dependencias, únicamente familias, a precios módicos, alquílanse, Carlos Pellegrini 833. Tratar Banco Germánico, 25 de Mayo 151.

T-32v31

DEPARTAMENTO en entrepiso de 4 habitaciones a la calle, con calefacción, se alquila para consultorio médico u oficina; Rodríguez Peña 95.

T-32v29

DEPARTAMENTOS NUEVOS
URUGUAY 1347
entre JUNCAL y GUIDO
EDIFICIO A TERMINARSE
SE ALQUILAN PISOS
CON TODO LUJO Y CONFORT
CON FRENTE A DOS CALLES

M-32v31

DEPTOS. 3 habitaciones, de $ 160 a 170, amplias dependencias, únicamente familias, alquílanse; San Martín 945.

T-32v31

DEPARTAMENTOS y escritorios nuevos, 1, 2 y 3 habitaciones desde $ 100; calefacción, parquet, etc. Lavalle 361.

M-32v31

DEPARTAMENTOS única y exclusivamente para profesionales y escritorios comerciales, desde 140 $; lujosos, cómodos e independientes, de una, dos y tres habitaciones, con hall, cocina y baño instalado con agua caliente y calefacción, piso de parquet y decoración. En el nuevo edificio City Trust de "El Trust Joyero Relojero", Corrientes 1000.

M-32vjn9

DEPARTAMENTOS modernos en la calle La Rural, donde reside núcleo familias calificadas, alquílanse; tratar Cangallo 1314.

T-32v30

DEPARTAMENTOS 2 habitaciones, 140 $, confort, aire, alquílanse; Tucumán número 881.

T-32v31

DEPARTAMENTO moderno, a la calle, se alquila para familia, living-room, 4x5 m. con estufas, 2 dormitorios de 4x4, baño con todo confort, mucha luz, aire, ascensor, pieza servicio, cocina; Ecuador 1176, 1 cuadra Pueyrredón, 2 de Córdoba, y 2 de Santa Fe; visítense a toda hora, portero uniformado.

T-32v28

DEPARTAMENTOS modernos, instalados, con todo confort, se alquílan, con terraza mirando al río, de tres y cuatro habitaciones, vestíbulo, cuarto de baño instalado, cocina, etc., agua caliente calefacción central y demás comodidades; Avenida Leandro N. Alem 639. M-32v28

DEPARTAMENTO de lujo, con todo confort, de 4 dormitorios, 2 baños, vestíbulo, hall, comedor, sala, living-room, con amplias dependencias de servicio, exclusivamente para familia, se alquila; Paraguay 1477.

M-32v27

DEFENSA 251 (Plaza Mayo), departamento nuevo, frente calle, 4 habitaciones principales, hall, regio baño, calefacción, para familia; precio módico.

M-32v31

DEPARTAMENTOS nuevos, lujosos, media cuadra Plaza Congreso, sala, comedor, dos dormitorios, baño instalado, dependencias. Solamente familias. Barros de Cevallos 172.

M-32

DEPARTAMENTOS nuevos, lujosos, gran living-room con chimenea, comedor, 3 dormitorios, dependencias amplias, calefacción, aiquílanse; Victoria 636, sobre dos avenidas.

T-32v31

DEPARTAMENTOS, $ 165, 170, 3 habitaciones, dependencias, recién terminados, todo confort, aire y sol, alquílanse únicamente a familia; San Martín 933.

T-32v31

DEPARTAMENTOS 2, 3 y 4 habitaciones alquílo, únicamente familias o escritorios, casa moderna, confort, aire, luz, 140 $ a 230 $; Córdoba 1332 al 36.

T-32v31

DEPARTAMENTO en lujosa casa moderna, calefacción central, incinerador de basuras, heladera heléctrica, 3 habitaciones, etc., se alquila; Paraguay 1840.

M-32v27

DEPARTAMENTO lujoso frente, 3 habitaciones, hall, baño instalado, agua caliente, gas, dependencias, azotea, alquílase, 210 $; Laprida 1641.

T-32v29

DEPARTAMENTOS confortables con sus 3 habitaciones, todas al frente, precio 300 y 250 pesos c|u.; Melo 2009, esq. Junín. Informes en la portería. Ocurrir al Banco Argentino Uruguayo.

M-32v29

DEPARTAMENTOS modernos, hall, sala, comedor, 2 dormitorios, baño, cocina, despensa, p. servicio, w. c., ascensor, Calefacción Lavadero, Anchorena número 2340.

M-32v2

DEPARTAMENTOS nuevos interiores de 2 habitac., y una chica, hall, baño completo con calentón, calefacción central y todas comodidades, alquílase muy barato; Alsina 1584.

T-32v29

DEPARTAMENTO con todas comodidades y confort, ideal para familia de buen gusto, formando esquina, se alquila; J. E. Uriburu 1295.

A-32v30

DEPARTAMENTO 4 habitaciones, baño instalado, agua caliente, cocina económica, a gas, aire, luz, sol, alquílo a familias; Independencia 1057.

T-32v29

DEPARTAMENTOS con mucha luz, de 3 piezas, baño instalado, cocina y patio, alquílo a precios módicos; Humberto I 689.

M-32

DEPARTAMENTOS nuevos, 2 habitac., hall, baño instalado, demás comodidades, se alquila, 110, 120 y 140 $; Sarmiento 2081 al 87.

T-32v29

DEPARTAMENTO nuevo se alquila, con 4 dormitorios, hall, living-room, comedor, office, dependencias, 2 baños inst., etc.; Paraguay 1302.

M-32v28

DEPARTAMENTO alto alquílo, 4 piezas, baño instalado, pieza servicio, lavadero, terraza, dependencias; Montevideo 933.

M-32v28

DEPARTAMENTO en esquina, 1 en 2 pisos con azotea, otro más chico, alquílanse con o sin muebles; Posadas 1391.

T-32v29

DEPARTAMENTO 3 habitaciones, baño, cocina, patio, pileta, aire, luz, sol, alquílo a familia, 120 $; Santa Fe 4546.

T-32v31

DEPARTAMENTO moderno, a la calle, alquílase, 3 habitaciones, calefacción, baño, cocina, Leandro N. Alem 424.

T-32v31

DEPARTAMENTO casi nuevo y elegante, 4 piezas, hall, baño, cocina, pieza de servicio, alquílase Viamonte 748.

T-32v27

DEPARTAMENTO alquílo, Tucumán número 1539, independiente, moderno, 5 piezas, baño instalado, patio, 165 $.

A-32v31

DEPARTAMENTO magnífico, aire, luz, Diagonal Norte, se alquila, 4 habit. y demás comod.; Sarmiento 938.

M-32v29

DEPARTAMENTOS de lujo se alquilan para matrimonio o personas mayores precios, $ 220 y $ 190; Santa Fe 1621.

T-32v27

DEPARTAMENTO, confort, 3 habitaciones, baño, agua caliente, gas, azotea, alquílase, 150 $; Laprida 1655.

T-32v29

DEPARTAMENTO lujoso, 6 dormitorios 3 baños, todas comodidades moder nas; Arenales 1867 4o piso

M-32v2

DPTO. alquílo, 2 habitaciones a la calle, baño, cocina y calefacción, 170 $; Suipacha 706.

M-32v28

DEPARTAMENTO pequeño, mucho aire y sol, alquílase, Las Heras y Pueyrredón; Copérnico 2365.

T-32v31

DEPTOS. nuevos, lujo y confort, 3 y 5 piezas, de 210 a 330 $; Río Bamba 815, esq. Córdoba.

M-32v4jn

DEPTOS. modernos de 2 y 3 hab, y comod. alq. barato, Guardia Vieja 3456, tr. A. C. Massa, Tucumán 439.

M-32v27

DEPTOS. alq., Alvarez 1189, de 2 y 3 piezas, servicio, gas, azotea, etc., precio módico.

M-32

DESEO alquilar petit hotel con garage, barrio Norte; dirigirse Julio Bustamante, Azopardo 579.

M-32v28

DEPARTAMENTO a la calle, exclusivamente para familia, alquílase; Av. de Mayo 1334, p. 1o.

M-32vjn1

DEPARTAMENTO a la calle, 5 habitaciones, baño, dependencias; Azcuénaga 786, A.

T-32

DEPTOS. nuevos, alq.; Patagones 874, entre M. de Oca y Tacuarí, llaves 880.

M-32

DEPARTAMENTO moderno alquílase, hall, 3 hab. dep.; French 2833, dep 6, $ 200.

M-32v28

DEPARTAMENTO de lujo, 4 dormitorios, 2 baños, etc., en Pueyrredón 2110.

M-32v29

DEPARTAMENTOS lujosos, modernos, con todo confort, se alquílan, 240 y 300 $; Paraguay 648.

M-32v31

DEPARTAMENTO esquina 6 habitaciones, calefacción, confort, alquílo barato; Viamonte 986, 2o. piso, A.

T-32v31

DEPARTAMENTOS 2 y 3 piezas, baño inst., sol y aire, alquílase rebajado, alquílanse; Lavalle 1075.

M-32

DEPARTAMENTOS diamantes, 6 habit., baño inst., calefacción, alquílase rebajado, alquílanse; Paraná 767.

M-32

DEPARTAMENTO, 2 piezas; San jose 1999, alquílase, verlo todo el día, tratar Luis Sáenz Peña 1835.

T-32v28

DEPTO. casa nueva, moderno, amplio, aire y luz, precio moderado; Austria 2232.

M-32v27

DEPARTAMENTOS 2 habitaciones, baño instalado y cocina, alquílo 140 $; Cerrito 655.

T-32v31

DEPARTAMENTITO confort, lujoso, calefac., baño inst., se alquila; Santa Fe No. 1111.

M-32v30

DEPARTAMENTO se alquila, Luis María Campos 529, 3 piezas, baño, dependencias. Tratar uJuín 1282.

T-32v31

DEPARTAMENTITO a la calle, 2 salitas, todas comodidades, alquílo; Blandengues 1706.

M-32v27

DEPARTAMENTOS nuevos, chicos, todos al frente, alquílo en 235 pesos; Río Bamba 478.

M-32v31

DEPARTAMENTOS nuevos, se alquilan, sol, todo el día; Monteagudo 40.

T-32v28

DEPTO. 2 piezas, moderno, todo confort, se alquila; San Martín 945.

M-32v27

DEPARTAMENTO alquílo 4 piezas, baño instalado, cocina; Bolívar 1815.

T-32v30

DEPARTAMENTOS modernos, a la calle todo confort, alquílo; Callao esq. Melo.

M-32v31

DPTOS. mod. al frente, 4 piezas, baño comp. y dep., 200 $; San José 265.

M-32v30

DEPARTAMENTO Libertad 145, 2o. piso, 7 habitaciones y dependencias.

M-32v28

DEPARTAMENTO alquílo, 3 piezas, cocina y baño, 90 $; Rioja 1681.

M-32v29

ESPACIOSO PETIT HOTEL
Juncal 1665, amplio recibo, jardín, 6 dormitorios, 2 baños, 3 piezas servicio, calefacción, bodega, despensa; A. Cádiz, P. Gilemes 429.

M-32

ESMERALDA 1386, departamentos desde 250 $, cinco habitac. y una de servicio, hall, baño, parquets, todo recién pintado y empapelado.

M-32v27

EN Belgrano, hermosa casa alquílo, comodidades y jardín, precio 270 $; Vidal 1959.

T-32v31

ESPLENDIDO piso se alquila, ascensor calefacción y portero Lavalle 1514.

M-32v27

GARAGE y departamento $ 180, Beauchef 361 (cruzar el parque), 4900 Rivadavia.

T-32

GRAN departamento, lujoso, recepción, 5 dormitorios y dependencias, alquílo; Esmeralda 1366, 4o. piso.

M-32v31

HERMOSOS DEPARTAMENTOS
RECIEN CONSTRUIDOS
Sin estrenar, hermosos departamentos estilo casas independientes, alquílo únicamente a familias, sala con balcón a la calle, dos grandes habitaciones hermoso baño, azotea, queda una cuadra de los jardines de Avenida Alvear; verlos Cerviño No. 3447|67.

M-32

JUNCAL 2222; lujosos pisos, hall, tres habitaciones, dependencias, calefacción, $ 290.

M-32v28

JUNIN 1014, departamento alquílase 160 $.

M-32v28

LUJOSOS departamentos de 4 y 5 habitaciones a la calle, con calefacción, terraza, etc., alquílanse para familias; Rodríguez Peña 95.

T-32v29

LUJOSOS Y AMPLIOS PISOS CON GARAGE, RECIEN TERMINADOS, SE ALQUILAN, LIBERTAD 1635.

M-32v30

LUJOSO Dpto., único en su estilo n. americano, se alquila solamente a familia distinguida, con referencias. 220 $; Viamonte 332.

M-32v31

LAVALLE 1048, departamentos 3 habitaciones, hall, baño, cocina instalados, azotea, lavadero, alquílase.

T-32v27

LINDO departamento 2 piezas grandes, una chica, baño, 150 $; Carlos Pellegrini 462.

T-32v27

LUJOSO departamento 2 habitaciones, baño, ascensor, 140 $, Córdoba 962, departamento 5a, 8o.

T-32v27

MAGNIFICO Dpto. moderno se alquila solamente a familia; Córdoba 1309.

M-32v31

MODERNO Dpto. 3 h., vest., baño con terraza, alquílo 110 $; Rivadavia 10.115.

M-32

OCAMPO 2594; al lado Av. Alvear, lujosos pisos, hall, cinco habitaciones, $ 300.

M-32v28

PETIT hotel, Viamonte 741. Dos plantas, 7 habitaciones, 3 baños inst. y dep., hermoso jardín. Se alquila, abierto todo el día. Ocurrir T. R. Ainscough; Balcarce 262, B. A.

M-32v29

PETIT hotel lujoso en 2 plantas, sin estrenar, alquílo, garage, 2 hab., 3 baños, terraza, grandes comodidades; Laprida 1659.

M-32v28

PETIT hotel alquílo, todo confort, calefacción; Lunes 1633, de 10 a 12 horas.

B-32v28

RIVADAVIA 1757, casi esquina Callao, en el edificio del Instituto Biológico Argentino, alquílanse departamentos 3 piezas grandes, además de las dependencias, aire, luz, calefacción central, todo confort moderno.

T-32v31

REGIA casa central, indicada para profesional, baja, sin altos, consta de sala, hall, escritorio, comedor, gran baño instalado, 4 dormitorios, comedor de diario, 2 habitaciones para costura y estudio, pieza de servicio, gran terraza y dependencias. Visítese, Chacabuco 824, precio 375 $.

T-32v29

RIO BAMBA 863, alquílase casa 4 habitaciones principales, a familia honorable.

A-32v28

RIVADAVIA al 6300, Terrero 366 y Avellaneda, casa 6 pzas., alquílo, 190 pesos.

M-32

CASAS Y DEPARTAMENTOS SIN AMUEBLAR

OFRECIDOS

SE alquila o se vende gran casa-quinta en Belgrano, Amenábar 1800, esq. Pampa, con toda clase de comodidades, calefacción, ascensor, 2 garages, tennis, 2600 varas de jardín, etc. Tratar F. E. de Oromí, Lavalle 477, de 15 a 18.

M-32v5

SE alquila hermoso departamento independiente, 4 piezas, frente calle, demás dependencias, subterráneo una cuadra, Parque Rivadavia dos; Yerbal 11.

M-32

SE alquila espléndidos departamentos, con todo confort, Corrientes 1735 y Callao 433. Tratar Administración de Propiedades, Banco Alemán Transatlántico, Bmé. Mitre 401.

M-32v29

SE alquila casa amplia, calle Santa Fe entre Anch. y Laprida, 11 piezas y dep., 3 grandes patios y jardín al fondo. Informes, U. T. 4164 Juncal.

M-32v29

SARMIENTO 4317, alquílo casa, sala, comedor, 3 habitaciones, baño inst., pieza y dependencias; vería de 9 a 11 y 15 a 17.

M-32

SANTA Fe 2224, alquílo pisos confortables, casa moderna, calefacción, 7 habitaciones, 2 baños.

M-32v28

SE alquila un depósito con comodidades para familia; Paraguay 1388; llaves Paraguay 1427.

T-32v28

SE alquila espléndido tercer piso, moderno; Las Heras 2320, recepción, 3 dormitorios, dependencias.

T-32

SANTA Fe 3044, alquílase un piso, 8 habitaciones, aire, luz, dos ascensores, comodidades.

T-32v31

SE alquila casa, recepción, 5 dormitorios, 2 baños, $ 450; Arenales 1647.

T-32v31

SE alquilan departamentos chicos económicos, 80 y 170 $; Santa Fe 2788.

A-32v30

SE alquilan departamentitos 2 piezas y demás comodidades, precio módico; Suipacha 548.

M-32

CASAS Y DEPARTAMENTOS AMUEBLADOS

SIN PENSION

PEDIDOS

MATRIMONIO respetable busca pequeña casa o piso bien amueblado, informes y garantía a satisfacción; ofertas J. S., este diario.

M-p33

OFRECIDOS

A TRAYENTE departamento moderno, bien amueblado, de 4 piezas a la calle, todo comodidades, se alquila; French 2709, 3er. p.

T-32v29

ANTIGUA AGENCIA "ALEMANY", AVENIDA DE MAYO 962. Proporciona departamentitos (INDEPENDIENTES) amuebiados, habitaciones desde 100 $, cualquier radio.

M-32v31jun.

ALQUILO o vendo departamento amueblado, dos dormitorios calle, comedor, dependencias, barato; Corrientes 1138, piso 3o. A, de 15 a 20.

M-32v28

ALQUILO lujoso departamento amueblado, vestíbulo, sala, comedor y 3 dormitorios, todo confort; Córdoba 817, 4o. piso, dep. 8.

A-32v27

ALQUILO departamento amueblado a caballero, 2 habitaciones, baño instalado; Talcahuano 1289.

T-32v30

ALQ. Dpto. amueb., dormitorio, comedor y fumoir; Tucumán 881, piso 5o., Dpto. 20.

M-32v28

BELGRANO R., Vidal 2048, casa con o sin muebles, confortable, jardín, frente, fondo, sala, comedor, escritorio, 4 dormitorios y baños, cuatro habit. entrepiso, sala estudio, office, cocina, sótanos. Visítese 14 a 18.

B-32v28

CERCA de Santa Fé, lindo barrio, alquílamos casa baja mod., bien amueblada, por ausentarse su dueño a Europa, por 6 ó 9 meses, hall, recepción, 2 dormit., baño, 2 piezas de serv. y excelentes dep, Jardín al frente y fondo. Alquiler reducido. Para vería y tratar dirigirse a Thompson Muebles Ltda., calle Florida 833.

M-32v28

DEPARTAMENTO esquina, Arroyo y Suipacha, cinco habitaciones a la calle, con uno o dos dormitorios, sol, calefacción eléctrica y lujosos muebles finales y parque. Visitarla todos los días. Informes J. J. Cueto y Cía., Adm. S. A., Perú 84.

M-32v28

ENFRENTE estación Vicente López, José C. Paz 995, alquílanse 2 habitaciones reglamente amuebladas a matrimonio, caballeros o convalecientes, exquisita pensión, teléfono, baño caliente, calefacción, garage, precioso jardín al río de la Plata.

B-32v1

OLIVOS, chalet lujoso, 7 hab., garage, jardín, etc

SALAS AMUEBLADAS
CON O SIN PENSION
OFRECIDOS

FAMILIA honorable ofrece a matrimonio igual o personas mayores espléndida sala con balcones, antesala, muy bien amueblado, confort, teléfono, excelente pensión (no es pensión); Arenales 2434. M-46v2.

FAMILIA alquila salita amueblada, baño caliente, teléfono, plaza Congreso, U. T. 5596 Rivadavia. T-46v28

FLORIDA 520, sala y pieza amueblada, alquilo, juntas o separadas, a matrimonio o dos caballeros, confort moderno, cocina francesa. M-46v28

FAMILIA alquila 2 salas amuebladas a caballeros o matrimonio; mucho aire y sol, baño caliente; teléfono ruge-reteun 1766. T-46v27

FAMILIA alquila sala amueblada, con pensión, matrimonio distinguido, baño, teléfono; Bmé. Mitre 1192, 30. T-46v1jn.

FAMILIA respetable, alquila sala y piezas bien amuebladas, baño caliente, teléfono, buena pensión. Lavalle 860, 3o. M-46v1.

FAMILIA alemana alquila sala amueblada a la calle, pensión, a matrimonio, comodidades; Cabildo 1730. B-46v1

INDEPENDIENTE, alquilo salita regiamente amueblada, confort, precio barato, caballero; Libertad 195, 4o., derecha. T-46v28

INDEPENDIENTE alquilo salita y pieza amuebladas, a caballero solo, Sulpacha 825, 1er. piso, Depto. A. T-46v29

INDEPENDIENTE alquílase salita, pieza bien amuebladas, puerta vestíbulo; Tucumán 1128, 4o., depto. 7. T-46v29

PERU 249, 4o. G, derecha, familia alquila sala amueblada, confort, ascensor, teléfono, terraza. T-46v27

REGIA sala alquilo, 3 balcones, excelentemente amueblada, todo confort, baño caliente permanente, teléfono, pensión familiar de 4 personas; Sarmiento 1907. M-46

REGIA sala amueblada, alquilo, para matrimonio, con pensión y salita para caballero, todo confort, familia italiana; Solís 306, piso 1o., depto. B. T-46v1jn5

REGIA sala amueblada alquilo matrimonio, caballero, todo confort; Libertad 174, 4o. piso, derecha. T-46v28

SALA alq., regiamente amueblada, con pensión, en corta familia, todo nuevo, en entrerías, regia comida española, casa muy seria y tranquila, baño cal., para instalar; teléfono, R. Peña 582, 2o. piso. M-46v.2s.

SALITA, living room contiguo, regiamente amuebladas, todo nuevo, completamente independiente, alquílase a personas distinguidas, baño caliente, calefacción, teléfono, etc.; Córdoba 817, piso 4o., dep. 7. T-46v28

SALA alquila familia francesa, lujosamente amueblada, con pensión, matrimonio distinguido, baño contiguo, todo confort; Bmé. Mitre 1192, 2o., depto. 1. T-46v1

SALA amueblada, baño, confort, único inquilino, casa de familia alquilo 60 $, barato; Independencia 331, 2o. p., departamento 3. T-46v25

SE alquila una linda sala regiamente amueblada, casa tranquila, independiente, todo confort, baño caliente y otra pieza; Esmeralda 910. T-46v1

SALA amueblada, alquílase, directa ascensor, independiente, caballero serio, único, Cangallo 1409, 5o. izquierda. T-46v28

SALAS y habitaciones amuebladas, pensión, alquilo, baño caliente, teléfono, General Artigas 74, Plaza Flores. T-46v29

SALA regiamente amueblada, excelente pensión, baño caliente, teléfono, subir sin preguntar; Entre Ríos 151, 6o., B. M-46v29

SALITA independiente, elegantemente amueblada, balcón, baño, teléfono, alquilo caballero; Lavalle 410, 5o. A. M-46v1

SALA amueblada alquílase en familia alemana a caballero o matrimonio, con o sin pensión; Independencia 941, 5o. M-46v28

SALA amueblada, pensión, toda comodidad, casa muy tranquila; Esmeralda 491, 4o. Depto. 7. T-46v27

SALA pieza amuebladas, independientes, con pensión, casa seria; Callao 292, 2o. piso. T-46v31

SALA y pieza amueblada, pensión, matrimonio o caballero, teléfono, baño; Cangallo 1053, 4o. piso. M-46v28

SALA, salita amuebladas, pensión, baño caliente, teléfono, alquilo; Moreno 1316, primer piso. T-46v28

SALA amueblada alquilo, vista río, señor o matrimonio, 25 de Mayo 611, 3o., departamento 3. T-46v28

SALITA amueblada, alquilo con o sin pensión, baño caliente, teléfono, único inquilino; Montevideo 434. T-46v27

SALA y pieza regiamente amueblada, alquilo, matrimonio, caballero, pensión, todo confort; B. Mitre 2018. A-46v28

SALA regiamente amueblada, independiente, contiguo baño, alquilo; Av. de Mayo 1091, 3o. M-46v27

SALA bien amueblada, departamento confortable, poca familia, teléfono, alquilo; Uruguay 379, 4o. piso. T-46

SALITA regiamente amueblada, alquilo buena pensión, a señor solo; Cangallo 1409, 5o. piso. T-46v27

SALA y piecita bien amueblada, independiente, confort, alquílase; Lavalle 1025, 2o. piso D. A-46v29

SALA y pieza alquilo a matrimonio, ... solamente amuebladas, pensión, todo confort; Sarmiento 1612. T-46v31

SALA y pieza regiamente amuebladas alquilo con todo confort; Esmeralda 517, 4o. piso. M-46v29

SE alquilan salas y piezas amuebladas, con o sin pensión, con baño caliente y teléfono; Maipú 557. M-46v28

SE alquila sala y salita amuebladas, con pensión, baño caliente; Arenales 1841. T-46v27

SALA alquilo, amueblada, Cangallo número 1409, 4o. piso izq. T-46v29

SE alquila sala y pieza amuebladas, con o sin pensión; Uruguay 768. T-46v1

SALA luj. amueb. a cab. disting.; Esmeralda 22, 2o. piso, Dpto. D. M-46

SE alquila sala amueblada, con pensión, Pampa 2165. B-46v1

TUCUMAN 1335, piso 3o., último, Ertor alquila amplia sala bien amueblada a personas distinguidas, únicos, todas comodidades, tranquilidad absoluta, baño caliente, teléfono, entrada independiente T-46v27

TUCUMAN 900, 5o. piso, dep. 20, alquila una sala bien amueblada, con o sin pensión, calefacción, baño caliente, teléfono. T-46v29

LOCALES PARA NEGOCIOS Y DEPOSITOS
PEDIDOS

BUSCO vidriera para venta de lanas y sedas para tejer y art. tejidos a mano. C. de Correo 1179. Mp-47v28

OFRECIDOS

AMPLIO local con sótano y comodidades, gran terreno al fondo, se alquila, 400 $; verlo Méjico 1245-1247. T-47v28

ALQUILASE gran local con sótano, montacarga y demás comodidades; Viamonte 162. M-47v28

ALQ amplio salón al frente, para escritorio, 13x5, pieza, 150 $; San José 265. M-47v30

ALQUILASE para modista vestido parte del local en acreditada casa moda; tratar C. Pellegrini 860. M-47

A VENIDA Quintana y Junín (Recoleta) regia esquina y dos locales más, se alquilan. Ocurrir L. Alem 675. M-47v.19j.

ALQUILO local con vidriera, con o sin comodidad familia, $ 140; Venezuela 650. A-47v26

ALQUILO local $ 180, vidriera, Piedras 321, tratar, llaves, la vuelta, Moreno 810. A-47v31

ALQUILO local con vidriera; Av. San Martín 2522. T-47v28

ALQUILASE hermoso local, Charcas número 1448. T-47v28

CINEMATOGRAFO con instalaciones alquílase; Rioja 452-60; tratar Esmeralda 829. T-47v28

GALPON flamante, amplio, entrada carruajes, con linda casa independiente, alquílase Castro Barros 947-949, dos cuadras Boedo, Independencia. Abierto 14 a 17. M-47v28

GRAN local para comercio, Lavalle 1057. Mide 16 por 50 aprox. y además tiene 5 piezas, baño, cocina y patio, alquílo en $ 950 por mes. M-47

LOCAL amplio para industria o depósito 2000 varas, se alquila; Venezuela y 24 de Noviembre, 5 cuadras del Once. M-47v27

LOCAL nuevo, único cuatro esquinas, alquilo, tres vidrieras, comodidades, 200 pesos; Adriero 1300. M-47

LOCAL moderno con vidriera y comodidades, alq. barato, Gallo 1452, llaves al 1430, tratar A. C. Massa, Tucumán 439. M47v27

LOCALES nuevos, amplios, con buena vidriera y dependencias para familia se alquilan; Lavalle 349 y 365. M-47v5jn

LOCAL c. comod. fila., b. inc., p., terraza, alq. 130 $; Rivadavia 9239. M-47v28

LOCAL esquina, Victoria y Rincón, con comodidad para familia. M-47v28

LOCALES PARA NEGOCIOS Y DEPOSITOS
OFRECIDOS

LOCAL con sótano, se alquila; Paraguay 648, 650 $. M-47v31

LOCAL moderno, precio módico, alquílase, San Martín 945. T-47v31

LOCAL frente mercado, dos vidrieras, dep., alquílase; C. Calvo 488. M-47

LOCAL NUEVO ALQUILASE, CORDOBA No. 783, PRECIO $ 500. M-47

RIVADAVIA 13092 al 98, tres grandes locales y dependencias, muy baratos, agua corriente, luz, etc.; tratar Viamonte 2043, ciudad. T-47v29

SARMIENTO y Azcuénaga, esquina, ubicación ideal para cualquier negocio de importancia, alquílase espacioso y espléndido local nuevo, gran sótano. T-47v27

SE alquila garage o local para depósito; Junín 1052, verlo de 2 a 4 p. m., tratar Cangallo 466, esc. 10, 2o. piso. M-47v28

SE alquila gran local en edificio nuevo; Viamonte 1076. M-47v29

VENEZUELA 524

Amplio local para depósito o negocio, de unos 300 m. c., se alquila, con dos entradas, para vidrieras y demás dependencias. Precio 400 $. Tratar Esmeralda 132. M-47v29

COMPRA-VENTA DE NEGOCIOS

CAFE, billares, vendo pichincha no puedo atenderlo, facilidades pago, frente F. C. C. A.; Entre Ríos 1396. T-49

EN $ 6000, industria establecida, conocida marca registrada y fórmulas especial para familia, deja fácilmente 1000 pesos mensuales. Tratar Gaona 651. M-47v28

HOTEL pensión, 22 habitaciones, muy acreditado en el interior, selecta clientela, buena utilidad mensual. Vendo urgente por enfermedad, M. E. Malberti, Lavalle 560. M-49v30

LUNCH, chocolatería, abierta permanentemente, frente a importante teatro, rodeado de bibgrafos, única en la cuadra, alquiler reducido, vendo facilitando pago, Lavalle 560, escritorio núm .1. M-49v30

LIBRERIA, venta libros usados, surtido, ubicación inmejorable, véndese, facilidades; Chile 1701, 37-0142. T-49v27

PENSION 11 habitaciones (6 a la calle), 2 baños instalados, regio moblaje, selectos pensionistas, alquiler reducido 430 $, vendo por ausentarme; dueña M. E. Malberti, Lavalle 560. M-49v26

SE vende restaurante, alojamiento y despacho de bebidas, en Barileso, Nueva York y Valparaíso, por retirarse de los negocios, 27 años de éxitos consecutivos, frente al frigorífico Swift; se alquila la casa con contrato. M-47v29

VENDO pensión de primera, último confort, todo a la calle, 4 dormitorios, un comedor; Paraguay 609, piso 5o., depart. 7, esquina Florida. M-49v29

VENDO almacén despacho de bebidas, Av. San Martín 5051, U. T. 1464-50. T-49v29

VENDO tintorería muy barata, por no poder atender, Av. San Martín, tratar Monte Dinero 1240. T-49v28

VENDO por ausentarme negocio modas, corsés, peluquería, señoras, acreditada, prec. dueño; Santa Fe 3164. T-49v27

INSTALACIONES Y ACCESORIOS PARA NEGOCIOS
OFRECIDOS

VENDO lujosas instalaciones, vitrinas, mostradores y letreros; Cuenca 1567. T-50

VENDO instalación cigarrería; Quintino Bocayuva 1038. B-50

COMPRA DE MUEBLES Y MENAJE

AMACO, COMPRA MUEBLES, PIANOS, alfombras, adornos generales, objetos finos, U. T. 2611 Paiermo; calle Charcas 3396. T-51v5

A Simón compra muebles, pianos, objetos, adornos general; U. T. 3645 Palermo; Güemes 3547. T-51v31

A ERNESTO, COMPRA MUEBLES pianos, adornos finos, objetos varios, U. T. 1580 Mitre V. Gómez 3443. M-51v31

A Simón compra moblajes, muebles sueltos, pianos, adornos; U. T. 6552 Cuyo, Paso 382. A-51v31

A León paga bien muebles, pianos, adornos, ropa; U. T. 5619 Cuyo; Tucumán 2802. A-51v29

ALTOS precios pago muebles, pianos, objetos y ropa; U. T. 7719 Cuyo; Ayacucho 417. A-51v28

A Stankler, compra muebles, objetos y pianos; U. T. 47-4871; J. E. Uriburu 484. M-51v28

A Martínez, pago bien muebles, pianos, adornos, alfombras; U. T. 0558 Mitre, Gazcón 964. T-51v31

ARON compra pianos, objetos, alfombras, adornos; U. T. 3705 Cuyo; Corrientes 2760. A-51v29

ALTO pagamos muebles, pianos, objetos finos; Abel, U. T. 54 Darwin 3464, Canning 944. T-51v31

ANGEL, paga bien muebles, piano, objetos, U. T. Cuyo 6145; Rivadavia número 1943, Depto. 3. T-51v31

ALTO pago pianos y muebles, adornos, ropa, objetos, U. T. 6981 Cuyo; Larrea 721, Levalt. T-51v30

ANTES de vender su mobiaje consulte a Livio; U. T. 4132 Mayo. M-51v28

GERMAN, mejor precio pago muebles, adornos, ropa, alfombras; U. T. 4025 Chacrita, Yatay 1047. T-51v31

JORGE, paga bien muebles, pianos, objetos de arte, U. T. Mitre 8037, B. Sur Mer 372. M-51

MOBLAJES o parte y adornos. L. Maqueira, Perú 179, U. T. 2422 Avda. M-51v28

RAZONABLE pago muebles, pianos, objetos, Senzin, Rivadavia 1943, U. T. Cuyo 47-1113. T-51v31

SANTA Fe 1612, pago bien muebles, pianos, adornos, objetos varios; U. T. 1094-44. A-51

VENDA bien sus muebles, pianos, adornos a Manuel; U. T. 7688 Palermo; Paraguay 3265. T-51v31

VENTA DE MUEBLES Y MENAJE

AUSENTANDOME país, vendo sala, dormitorio, etc. San Martín 1155, Dpto. O. M-51v28

COMEDOR, dormitorio, regios, modernos, desarme finísimo, flamantes, vestíbulo, etc, vendo, Victoria 1854. T-51v27

COMEDOR roble 150 $, espléndida piancla 550 $, radio Victrola, alternada, nueva, 450 $; Moreno 1640. Tp-51v27

COMEDOR, dormitorio finísimo, moderno, desarmable, nuevo, líquido, juntos o separados; Sáenz Peña 1717. T-51v27

COMEDOR vitrina, sillas, dormitorio, vale 1295 $, líquido urgente 365 $; Cinlera 1839. T-51v30

DORMITORIO Chippendale nuevo vendo, verlo 10 a 15; 15 de Noviembre 1275, altura Salta 1900. TP-51

ESCRITORIO, biblioteca, sillas, valen 450 $, líquido urgente 25 $; Liniers 1839. T-51v30

FAMILIA vende urgente gran comedor moderno, macizo, 12 piezas, suntuoso dormitorio desarma, sin usar, juego sala, vestíbulo, biblioteca, escritorio, ortofónica, adornos, araña, colchones, etc.; Solís 147, a media cuadra plaza Congreso. A-B51v5jn

FAMILIA vende por viaje comedor, dormitorio modernos, piano alemán, escritorio, biblioteca, araña, sala, living room, ortofónica, barato, urgente; Rivadavia 2010. A-51v7jn.

HAY tapados, muebles, pianos, adornos, objetos, ropa. U. T. 2532 Cuyo; Junín 575. T-51v28

POR ausentarme vendo de ocasión dos juegos de dormitorios, lindo juego vestíbulo "Renacimiento", caja de hierro, etc.; Paraná 648. M-51v28

VENDO billar 1|2 match, Brunswick, completo, en $ 500; Lavalle 913. T-51v25p

VENDO juego de sala y comedor, calle Arcos 2776. T-51

MUEBLERIAS

FABRICA: juegos salas dorados, living-room, vestíbulos, juegos dormitorios comedores, vitrinas, musiqueros, no olvide Sadi Carnot 952-56, U. T. 4123 Mitre. T-51MV v 1p jn.

FABRICAMOS juegos para vestíbulos, salas, vendemos al costo, Yatay 473, U. T. 60-0838. T-51Mv22 1n.

PARAGUAS

De la fábrica al cliente. Composturas en el día; Rivalavia 888. M-52Bv30

COMPRA-VENTA de ARTICULOS DIVERSOS, ROPAS, CALZADOS Y OBJETOS VARIOS

A SIMON; U. T. 0686 Cuyo, paga bien trajes hombre, sobretodos, calzados, alfombras objetos varios, ropa general; Pasteur 431. T-52v31

A Samuel, U. T. 1318 Cuyo, paga bien trajes de hombre, sobretodos, calzados, alfombras, objetos varios, ropa general; Cangallo 2218. T-52v31

A David Kuschneski, paga bien trajes hombre, señora, tapados, calzados, objetos, alfombras, adornos generales; U. T. Cuyo 8816, Junín 527. T-52v31

A Mauricio, paga bien trajes hombre, calzados, objetos, ropa señora, tapados piel, alfombras, varios, U. T. 5256 Cuyo; J. Evaristo Uriburu 562. T-52v31

A Gordon paga muchísimo ropa, calzado, objetos, alfombras, cristales, bronces y artículos en general; U. T. 47-3420, Junín 473. T-52v29

A Mitei, pagamos altísimos precios ropa hombre, señora, sobretodos, objetos, alfombras, artículos en general. U. T. 6308 Cuyo; Viamonte 2148. M-52v31

A Ramón compra trajes hombre, ropa señora, calzados, objetos, sobretodos, ropa en general; U. T. Cuyo 0199; Lavalle 2315. T-52v9

ALBERTO, paga el precio más alto trajes, calzados, sobretodos, vestidos y objetos en general, U. T. Cuyo 3361; Pasteur 491. T-52v29

ADOLFO paga más que todos trajes, sobretodos, calzados, porcelanas finas, alfombras; U. T. 4272 Cuyo, Junín 273. M-52v28

A Samelson compra adornos, objetos, alfombras, ropa; U. T. 6614 Cuyo; Larrea 382. A-52v31

A José, paga muchísimo ropa usada hombre, señora, U. T. Libertad 2909, Libertad 476. T-52v28

ALFREDO paga bien trajes y objetos; A U. T. 1663 Retiro; 25 de Mayo 548. M-52v28

ADOLFO Gerber, paga bien ropa, objetos varios, calzado, U. T. Cuyo 3787; José E. Uriburu 432. T-52v28

A Jaime, paga bien trajes, calzado, tapados, objetos, adornos varios, U. T. 47-1081, Tucumán 2162. T-52v29

ALEJANDRO, paga muchísimo trajes de hombre y objetos, U. T. 5557-37; Méjico 1568. T-52v28

A Miguel compra ropa señora, hombre y objetos; U. T. 6861 Mayo, Bartolomé Mitre 1679. M-52v28

CHAPIRO paga bien trajes de hombre y objetos, U. T. 35-2337; Libertad 445. T-52v28

FOTO, reflectores aluminio, modernos, galería fondo, portafondos, vitrinas, letrero luminoso, vendo; Otamendi 405. T-52B

VENTAS VARIAS

ALFOMBRAS de Smirna, auténticas, tamaños corrientes, precios moderadísimos .Victoria 2117; U. T. 47-6875. M-52v28

CASIMIRES ingleses, véndense por cortes, precios de ocasión, Representante: Rivadavia 976, 1er. piso. M-52v31

PLATERIA Colonial Boliviana y objetos de arte, liquida "El Guarany", 25 de Mayo 351. M-C52v2

CONTADORES Y TENEDORES DE LIBROS
OFRECIDOS

A CONTABILIDAD

A contador experto, arregla, organiza, lleva contabilidad por horas, balances inventarios, seriedad absoluta, módico. General Urquiza 193; U. T. 6013, Mitre. T-54v 3

A TIENDO contabilidad, horas libres, módicos, escribir a J. Maceira, Moreno 1150, U. T. 38-3464. T-54v29

A CONTADOR experto, costos, ventas, ex jefe importante fábrica alpargatas, importante; óptimas referencias, menos de joven, ofrécese. R. G.; Venezuela 1319. T-54v27

CONTADOR público experto, lleva libros, balances, etc.; Moldes 2785; U. T. 52-0067 Belgrano. B-54v31

CONTABILIDAD por horas, balances inventarios. N. R. V., Rojas 1083. U T 60-2724 T-54v9

CONTADOR, corresponsal, dactilógrafo por horas; Martí, Lima 1169. M-54

JOVEN tenedor libros, contador, práct., con ref., dispone 1|2 día, $ 100; R. M., Salaperi 1153, Dpto. 3. M-54v29

PATENTES DE INVENCION Y MARCAS DE FABRICA

ARGUIBEL y Castellanos, registran, Corrientes 1393, U. T. 0667 Mayo; informes gratis. T-55 v8

EMPLEADOS DE ESCRITORIO Y DEPENDIENTES DE COMERCIO
PEDIDOS

A diez hombres activos que conozcan ventas y que estén dispuestos a demostrar su capacidad, ofrecemos un negocio altamente remunerativo en nuestra nueva sucursal "Azopardo". Presentarse hoy de 10 a 12 y de 14 a 16, Azopardo 1284. M-p58B

A SOCIACION Paraguaya necesita señoritas serias y competentes para comisiones de buena utilidad; Galería Güemes 205, de 10 a 12 y de 15 a 18. Mp-58

EMPLEADO de escritorio, joven, necesito, francés o italiano, casado y recomendado, práctico máq., escribir, cálculos y algo contab., por carta Casilla Correo 359. M-p58v29

OFRECIDOS

ACTIVO joven, 25 años, argentino, educado, bachiller, habla inglés y francés, se ofrece para cualquier trabajo de escritorio o compañía comercial, buenas referencias; por escrito a D. Solas, Viamonte 723. M-58v29

COPIAS a máquina, rapidez, esmero, práctica cualquier clase copias, se va domicilio, direcciones y sobres cualquier cantidad, circulares en mimeógrafos, U. T. 33 Mayo 1927; Tucumán 1321. A-55v31

COBRANZA o cargo análogo ofrécese persona formal, amplias garantías, sólo atenderé propuesta seria; escribir a L. P., este diario. M-58v29

DACTILOGRAFO joven de presencia se ofrece, con buenas referencias, para escritorio o comercio; Paraná 1323. M-58

JOVEN de buena presencia, con informes, se ofrece para empleado comercio; por carta o teléf. a D. L. N., Cangallo 2512, U. T. 47-7568. M-58v28

JOVEN español, 22 años, ofrécese cadete tienda o cualquier ocupación en casa de comercio; Paraguay 1524. M-58v28

JOVEN 16 años ofrécese para casa comercio o almacén; Juncal 3164. M-58

PARA secretario particular de señora, ofrécese joven distinguido, buena presencia, instruído, con referencias, práctico administración, llamar por carta señor Del Pino, Av. de Mayo 1277, 3er. piso. A-58

CORREDORES, AGENTES Y REPRESENTANTES
PEDIDOS

A diez hombres activos que conozcan ventas y que estén dispuestos a demostrar su capacidad ofrecemos un negocio altamente remunerativo en nuestra nueva sucursal "Azopardo". Presentarse hoy de 10 a 12 y de 14 a 16, Azopardo 1284. M-p58B

COMERCIANTES británicos en lanas necesitan agente o casa comisionista para actuar en la Argentina como agente comprador de lanas sucias, lavadas y carbonizadas, aptas para mercados estadounidenses y canadienses; dirigirse Departamento Comercial, Embajada Británica. M-p58Bv28

CORREDORES necesito, empresa constructora, facilidades pago, comisión importante, 7 a 10; Franklin 2062. T-p58Bv31

CORREDORES para artículos de electricidad y radio, necesito; Cuenca 1567. T-p58B

ENTIDAD comercial de primer orden, ofrece buena oportunidad a 2 ó 3 corredores activos, con o sin experiencia en corretaje, queremos serios trabajadores. Usted puede ganar alrededor de 300 $ desde el principio. Dirigirse a Carlos Pellegrini 764, 9 a 12 y 14 a 16. Tp-58B

SEÑORITAS corredoras vendedoras honorables; tratar Lavalle 754, de 13 a 14, necesitase. Mp58Bv28

OFRECIDO

CORREDOR viajante provincias Entre Ríos y Santa Fe, ofrécese para casa manufacturera; cartas a Lordain, en este diario. M-58Bv31

EX corredor f. de camisas y tejido punto bebé, para Capital o p. Bs. Aires. Por carta, Vázquez; Independencia 540. M-58B

INSTITUTOS, COLEGIOS Y ACADEMIAS

A MAQUINA AL TACTO, TAQUIGRAFIA PITMAN, CONTABILIDAD, aritmética, caligrafía, ortografía, cartas. APLAZADOS, LIBRES TODOS LOS AÑOS INGLES, FRANCES, etc. A probar gratis, leco. muy prácticas en ACADEMIA PITMAN VIAMONTE 866—Av. DE MAYO 847 Callao 295 — Cabildo 2156 —Boedo 931 RIVADAVIA 6377 — TRIUNVIRATO 605 Cursos de 3 meses, 90 prof. expertos 500 máquinas nuevas. Concursos y premios DIPLOMAS, AYUDA A EMPLEOS 7000 ex alumnos ya bien colocados por la "Oficina Empleos", gratuita a alumnos. Pida inter. prospectos, ensaye hoy. M-59v3 in.

ACADEMIA BERLITZ DE IDIOMAS 847 AV. DE MAYO 847

Participa la inauguración de nuevos cursos de inglés, francés, alemán, latín, etc. ADVERTENCIA

Unica Academia Berlitz de Bs. As. autorizada por el prof. M. Berlitz y la Sociedad Internacional de Escuelas Berlitz. T-59v10

COLEGIO DE NTRA. SRA. DEL SAGRADO CORAZON

Enseñanza del hogar y de los seis grados, de conformidad con los programas oficiales. Cursos de perfeccionamiento. Inglés, francés, contabilidad, música, pintura, corte y confección, etc. Edificio amplio, rodeado de extensos jardines. Se admiten pupilas, mediopupilas y externas.

Para informes y prospectos dirigirse a Crámer 3370.

59 perm.

PROFESORES Y MAESTROS
PEDIDOS

LECCIONES inglés deseo tomar, dos horas semanales. Contestar condiciones M. L. T., este diario. M-p60

MAESTRA o maestro normal para niño 6o. grado, para ir al campo, fuera posible escriba máquina, necesitase; Ayacucho 1977; teléf. 44-3478. T-p60v27

OFRECIDOS

A domicilio, joven profesor normal, catedrático, culto, ilustrado, con muy buenas referencias de distinguidas familias, explica programas oficiales y primera y segunda enseñanza a niños y niñas. Alta ilustración para mayores, señoritas y caballeros; teléfono 38|0 Retiro. T-60v31

APLAZADOS Y LIBRES

Ingresos, latín, traducciones, grados y años abreviados. Profesor especialista, Dr. Caranza (Tucumán 1794, esq. Callao). M-60v29

AHORA deben empezar para terminar curso en diciembre, nada costará, solicite informes al acreditado profesor Isaac Heller, Rivadavia 3412. A-60v1

APRENDA inglés en cuatro meses, con "Método Sealer", no busque mejor. Victoria 724. M-60v16jn

A domicilio, universitario diplomado da lecciones enseñanza secundaria y normal; U. T. 8317 ? 44 T-60v27

A INGLES - FRANCES

Enseñanza rápida en clases generales y particulares; prof. Maipú 17. M-60v29

BACHILLERATO diurno y nocturno, 2 años en uno; Bmé. Mitre 3711, planta baja. T-60v30

BACHILLERATO abreviado e ingresos asegura profesor nacional, U. T. 5870 Mayo, Sarmiento 1454. H-60v11

BACHILLERATO abreviado, 2 años 1, ingreso facultades, preparo; Bartolomé Mitre 3506. A-60v28

BELGRANO, Cabildo 2269, profesores nacionales, preparan bachillerato, Lavalle, Comercial y Militar. 45 $|v1jn

BACHILLERATO diurno y nocturno, dos años en uno, profesor; Bulnes 120. A-60

CALIGRAFIA

REFORMA DE LETRA

ronda, gótica, etc., personalmente por el especialista calígrafo Margarit, Corrientes 1527; cursos por correspondencia al interior. M-60v28

CABILDO 2228 (Belgrano). Enseñanza comercial; todas materias. Francisco Bernardo, contador público nacional (matriculado). B-60vjl.10

CELADOR para colegio, interno, se ofrece; Cachimayo 372, dep. 2. T-60v29

ENSEÑANZA particular, Nacional, Comercial, Naval, Militar, Idiomas. Precios módicos, Esmeralda 314, primer piso. M-60v28

FRANCES por profesora superior, prepara examen ingreso Facultad, años nacionales. Normal, Alliance, conversación, progresos rápidos; tratar Lima 213, U. T. Mayo 7050. T-60

FRANCES, profesora diplomada París, conversación, Alliance, prepara examenes colegios, piano, pintura; E. M. Gurruchaga 1360. Dp. 3. M-60v9

FRANCES, inglés, profesora diplomada prepara comercial, ingreso Facultad, conversación; Corrientes 745, 41-4956. T-60v7

FRANCES, sistema fácil, rápido, profesores y profesoras franceses. Teléfono 5970 Mayo; Sarmiento 1454. M-60v19jn

FRANCES, profesor París, método fácil, rápido, conversación, viajes; Paraná 845, U. T. Juncal 6645. A-60v26

FRANCES, conversación, Alliance, 2 veces semana, $ 10 mes y a domicilio, profesora; Paraguay 880. M-60v30

INGLESA, profesora diplomada, conversación. Exámenes, Miss Davies, Sarmiento 459, depto. 9, U. T. 4328 Retiro. M-60v28

INGLES

Mrs. B. M. Mac Carthy, profesora de inglés. Lecciones en casa y a domicilio, conversación. Preparación comercial, exámenes de colegios y de Cambridge, aplazados, Avenida de Mayo 1385, piso 1o. M-60 v. jn. 20

INGLES, profesor diplomado, sistema rápido, 8 meses, lecciones diurnas y nocturnas, particulares y colectivas, va domicilio, precio módico, Talcahuano 78, piso 5o. izquierda; U. T. 7399 Mayo. T-60 v 21 jn.

INGLES, perfeccionado, enseñanza especial para hablar y entenderlo en breve tiempo, Esmeralda 466, 2o., lecciones particulares, Norteamericano, Univ. Nueva York. M-60v28

INGLES, profesora para señoras y niños. Sistema práctico, fácil, rápido. También clases, U. T. Retiro 4567. M-60vjn2

IDIOMAS: inglés, francés, italiano, latín, profesores, profesores, domicilio y Sarandí 30; Cuyo 8019. M-60vm31

INGLES, profesores y profesoras inglesas, también domicilio; U. T. 5970 Mayo, Sarmiento 1454. M-60v11

INGLES, profesora inglesa, de Londres, da lecciones; Miss Brown, Perú 89, 1er. piso, U. T. 6796 Avenida. M-60v28

INGLES, francés, italiano, preparo rápido, conversaciones, Bmé. Mitre 3506. A-60v28

LITERATURA francesa y francés por señora francesa, profesora recién llegada; Tucumán 1110, 5o. piso, Lpto. L. M-60v31

LIBRES regulares, enseñanza garantida nacional, comercial, etc., domicilio y Sarandí 30, Cuyo 8019. A-60v12jn

MATEMATICAS, física, química, ciencias naturales, honorarios módicos, domicilio o Del Progreso 1231, Parque Casacabuco. M-60 v. 1 jn.

MILITAR, Naval, preparo 30 $, curso 1929 todos aprobados, Bmé. Mitre 3506. A-60v28

MISS May Olliver, profesora de academia Berlitz, da lecciones inglés. U. T. 2511 Retiro, Florida 734, primero, departamento E (derecha). M-60v28m

MAESTRA normal, con práctica, va domicilio, precios módicos; U. T. 5024 Palermo, Sta. Fe 3748. B-60v31

MAESTRA de inglés, católica, se ofrece para dar lecciones; U. T. 2282 Belgrano. M-60v6

MATEMATICAS e ingreso Militar, Naval, Facultades, preparo clases especiales; Rodríguez Peña 1131. T-60v5

MAESTRA normal da lecciones, precios módicos; U. T. Juncal 2642, Charcas 2784. T-60v28

MAESTRA da lecciones, precio módico, teléfono Cuyo 4168; Córdoba 2984, primero derecha. T-60v28

PROFESORA diplomada dibujo y pintura, da lecciones del natural, enseña hacer copias de cuadros de maestros célebres. Optimas referencias. Zelmen, Martínez, F. C. C. A., D. Repetto esq. Las Heras. B-60v2

PROFESORA francesa, parisiense, diplomada, da lecciones, conversación, práctica, señoras, niños, presenta examen Alliance Francaise, absoluta, distinción, L. N. Alem 639, piso 9o., depto. B.; U. T. 31-4206. T-60v3jn.

PROFESORA parisiense, altas referencias, francés, piano, solfeo. Prepara Alliance, colegios, conservatorio viajes; Núñez 2345, carta o personalmente. B-60v30

PROFESORES Y MAESTROS
OFRECIDOS

PROFESORES para bachillerato, comercial, ingreso Facultades. Grado. Por teléfono se dictan deberes, desarrollo bolillas; Paraná 826; U. T. 4882 Plaza. T-60v31

PROFESORA extranjera de inglés y francés, tiene 3 mañanas libres y algunas horas en la tarde. L. M. N. 200, en este diario. M-60v28

PROFESOR de francés, matemáticas y contabilidad, va domicilio; Cachimayo 372, dep. 2, U. T. Caballito 1186. T-60v29

PROFESORA de corte y confección, iabores, también enseña primeros grados a niños; por carta a C. D. N., Corrientes 638. M-60v28

PROFESORA francesa, pron. perfecta, altas referencias, prepara Alliance; U. T. Belgrano 52-4121, Cuba 3510, para señoras y niños solamente. M-60v27

PROFESORA inglés, francés, alemán, italiano, conversación, traducciones, exámenes, éxito domicilio; Santa Fe 1823, piso To. B60v6jn

PROFESORA Dittich, idiomas, preparaciones, comercial, taquigrafía, labores, domicilio; Paraguay 2571, U. T. Plaza 4383. M-60v31

PROFESOR inmejorables referencias, dicta lecciones, particular a domicilio, presenta examen; U. T. Mitre 1284. T-60v30

PROFESORA normal, óptimas referencias, castellano, inglés, alemán, francés, presenta a exámenes; Maure 2258. M-60v3

PROFESORA de labores y artes decorativos, preparación especial Consejo U. T. Juncal 2850. T-60v29

PROFESOR y profesora diplomados, en inglés y francés, Corrientes 2470, U. T. Cuyo 4071. A-60v3

PROFESORA alemán, francés y labores, recibida en Europa, da lecciones; U. T. 44-2850. T-60v30

PROFESORA pintura, labores, modista, ofrécese mes, día. Hogar, este diario, C. M. A-60v28

SEÑORITA francesa da lección y conversación sólo a personas distinguidas. Tratar de 15 a 20; Corrientes 1667, 3er. piso. T-60v29

SEXTO grado, primero, segundo año, todo un año, estudios profesor; Bulnes 120. A-60v27

SEXTO grado, 1er. y 2o. año en un año; Bmé. Mitre 3711, planta baja. T-60v30m

PROFESORES DE MUSICA Y CANTO
OFRECIDOS

A. B. Bonal, técnica completa del violín y alta escuela de la expresión musical; Pueyrredón 1331. M-62v29

EMINENTE concertista de piano laureado en el Conservatorio de Petrogrado, discípulo de Rachmaninoff, da lecciones particulares, para conciertos; Rincón 176, U. T. 7158 Cuyo, de 16 a 18. M-62v28

GUITARRA, profesora, autora de piezas, enseña a cantar y ejecutar, método fácil; Humboldt 2229, U. T. 0523 Palermo. B-62v28

GUITARRA, señorita, aires nacionales Srta. Saravia, Viamonte 2269; U. T. 5844 Cuyo. T-62v2jn.

GUITARRA, profesor Martín, lecciones a domicilio, Rodríguez Peña 1212, U. T. 41 Plaza 1714. A-62v30

GUITARRAS, profesor Luis Verón, elementales, superiores, perfeccionamientos; Larrea 1075, U. T. 44-3830. T-62v15j.

GUITARRA, ukelele, banjo, bandoneón, profesor Ortiz, Paraguay 2571, U. T. 41-4383 y domicilio. T-62v31

GUITARRA, profesora clásico y folklore argentino; Méjico 3879. U. T. 62-6746. T-62v7jn.

GUITARRA, profesor Juan Pastor, Méjico 1827, piso 4o.; U. T. 4756 Plaza. T-62v2jn

GUITARRA, profesor Saravia, Viamonte 2269; U. T. 5844 Cuyo. T-62v2in

PROFESORA superior, gran diploma de honor y medalla de oro Thibaud-Piazzini, da lecciones de piano y solfeo, en su casa y a domicilio, clases elementales y de perfeccionamiento, preparando a exámenes libres. José Hernández 2525. M-62v15 jn.

PROFESORA superior piano, solfeo, armonía, premiada diploma honor, medalla oro, Pallemaests Thibaud, Williams, comprobantes, exámenes. Enseña también método Escuela Normal Gonzales, Paseo 272, U. T. 6798 Cuyo. M-62v7

PROFES

PINTORES, EMPAPELADORES Y AFINES

OFRECIDOS

APintar, empapelar, blanqueo, refacción casas económicamente, llame U. T. 8311 Mitre, Humahuaca 3657. T-89 v. junio 15

APintar, barato, empapelo piezas $ 15, con papel; Paraná 560, U. T. 4916 Plaza. A-89

ALEMAN, pinto puertas $ 2, imitaciones, empapelo $ 15 con papel; Mayo 3131, Sarmiento 1544. A-89v28

EMPRESA de pintura, empapelado, arbañilería, limpiamos cielos, enceramos pisos, electricidad en general, precios módicos. Pueyrredón 1891; U. T. 44-6332. T-89v1

EMPAPELO mitad precio, con papel, pinto, blanqueo, arreglo; U. T. 37-6070, Tacuarí 346. T-89v29

PINTO, empapelo, blanqueo, imitaciones en papel y madera, precio sin competencia; Córdoba 3137, U. T. 1636 Plaza. M-89v29

PINTO casa barato, puerta 1 $, patios 7, empapelo 5 $; Billinghurst 523, U. T. 2539 Mitre, López. M-89v29

PINTO, empapelo, blanqueo, arreglo casas barato; Santa Fe 2141, U. T. 4092 Juncal. B-89v28

PINTURA, empapelados, refacciones en general, consulten precios, Humberto 1 1719, U. T. 6245-23, Caviglia. A-89

CONSTRUCTORES y ALBAÑILES

OFRECIDOS

Amilitares y empleados, no necesitan tener dinero para edificar. Soliciten presupuestos gratis empresa constructora J. Infante, U. T. 66-1108, Franklin 2062. T-90v31

CONSTRUCCIONES y refacciones en general, ciudad, y provincia, Zañartu 1776; U. T. 63-1409. T-90v31

EMPRESA constructora, obras sanitarias, refacciones generales, confecciones, tramitaciones, planos, precios módicos, Suipacha 237. 35-2459; Culpina 1043, 63-0744. T-90v31n.

EMPRESARIO, albañilería, colocación, mosaicos, humedades, goteras, pinturas generales, Avenida Alvear 1424, U. T. 6497 Juncal. T-90v31

OBRAS SANITARIAS
MATERIALES DE CONSTRUCCION Y AFINES

OFRECIDOS

BAÑADERAS 35 $, lavatorios, bidets, baratísimos, exposición y venta Perú 538, U. T. 2175 Avenida. MC-91v20 jn.

BAÑADERAS extranjeras, etc., liquidamos, Belgrano 499, J. B. Tiscornia. T-91

CUARTO de baño completo, con bañadera enlozada, grande, lavatorio y 14 piezas más, $ 129; Rivadavia 2199. T-91 v. m. 31

SUPER-CALEFONES "EL PLATA"
A gas y a alcohol, para baño. Libertad 189 (esquina Cangallo). T-91v2

MATERIALES de CONSTRUCCION Y ARTICULOS DE CORRALON

OFRECIDOS

A. y J. PINI, fabricantes de puertas y ventanas. Visite nuestros salones de venta. Pida catálogo, Rivadavia 3201. M-92v31

ANTES de comprar puertas y ventanas, pida catálogo a Manuel A. Iriarte, se remite gratis; M. de Oca 1451. M-92v31

CORRALON DE MADERAS
FABIO DAMONTE
PRECIOS MAS BAJOS DE PLAZA
AV. PAVON 6247 - R. DE ESCALADA
F. C. SUD.
T-92 v. 19 junio

GALPONES, tinglados, garages, casillas, precios ventajosos plaza, soliciten catálogo; San Juan 119, R. Varela. T-92v31n

MOLEDORAS, mezcladoras, toda máquina para obras, compra, vende, nuevas, usadas; MARI, SAENZ PEÑA 1831, U. T. 0584 Buen Orden. T-32vjn10

SE vende galpón 40 x 15 x 4 metros, de apoyo, cabriada, compuesto de 10 cabriadas, 20 columnas, con claraboya de vidrio, armado un costado, dos cabeceras con chapas cinc. Verlo armado Virgenes 1664 (Pirelli). Tratar Entre Ríos 3440. T-92v27

MAQUINAS EN GENERAL, MOTORES Y AFINES

OFRECIDOS

OCASION EXCEPCIONAL
Para usinas, grandes talleres o importantes establecimientos industriales.
Equipo eléctrico compuesto de un Motor-Ynter-Pole, de 75 HP. y 1050 revoluciones por minuto; otro de 60 1|2 HP. con 875 revoluciones por minuto, los dos para corriente continua de 230 volts, más una placa de base con el engranaje para puesta en marcha lenta y embrague automático, todo en perfecto estado.
Se vende por menos de la mitad de su valor.
Ocurrir Florida 347, piso primero, oficina núm. 1.
M-95v5

CHAUFFEURS y CONDUCTORES

OFRECIDOS

CHAUFFEUR de 17 años y mucama fina, matrimonio extranjero, ofrécese, presentables certificados años, U. T. 31-0339, pieza núm. 8, Sessler. M-100v28

CHAUFFEUR ofrécese, competente, profesional, maneja cualquier marca, buenos certificados familia, U. T. Juncal 4148. M-100v12

CHAUFFEUR ofrécese, de 17 años, práctica, extranjero, presentable, inmejorables certificados de años, U. T. 31-0339, pieza núm. 8, Sessler. M-101v31

CHAUFFEUR ofrécese, competente cualquier marca, 11 años práctica, buenos certificados de familia; U. T. Juncal 4148. M-100

CHAUFFEUR se ofrece para familia particular, con buenas recomendaciones, registro, maneja cualquier marca; U. T. 44-2307. A-100v27

CHAUFFEUR joven, recomendado, para particular o comercial, se ofrece; U. T. 0165 Rivadavia. M-100

CHAUFFEUR mecánico italiano 18 años, práctica todas marcas, ofrécese; U. T. 37-1816. M-100v28

CHAUFFEUR japonés se ofrece, con recomendación, sin pretensión; C. Pellegrini 1379, U. T. 41-1306. M-100v28

CHAUFFEUR mecánico competente, bien recomendado familia, ofrécese sin pretensiones; U. T. Mayo 5182. T-100

CHAUFFEUR mecánico italiano, soltero, formal, cert., recomendado, muchos años registro; U. T. 41-3636. M-100v29

CHAUFFEUR con 11 años práctica y buenos informes, se ofrece; General Paz 180, M. Flores. M-100v28

CHAUFFEUR japonés, 13 años práctica, recomendado, ofrécese familia; U. T. 6606-71. A-100v28

CHAUFFEUR joven, de buena presencia, se ofrece, ciudad o campo, sueldo 80 $; U. T. 31-2439. M-13

CHAUFFEUR joven profesional ofrécese, con informes 2 años; por carta 1. A. C., Tucumán 1048. M-100v28

CHAUFFEUR, reg. Cap. y Matanza, ofrécese particular; escribir M. O., Salguero 191. M-100v28

CHAUFFEUR competente de familia, recomendado, sin pretensiones, va afuera, ofrécese; U. T. 3114 Juncal. M-100

CHAUFFEUR recomendado, competente, se ofrece para particular; U. T. 4468 Juncal. M-100v28

CHAUFFEUR mecánico, registro capital, se ofrece, 10 años de práctica; U. T. 71-7896. B-100v27

CHAUFFEUR profesional, competente, se ofrece de 12 en adelante, pref. particular; Corrientes 830. M-100v28

CHAUFFEUR ofrécese para familia, informes de varios años; Córdoba 1428. M-100v28

JAPONES soltero, sabe manejar autos, se ofrece trabajo de garage, aprendiz de mecánico máquina agrícola; Uspallata 981, Nagal. M-100v29

CAMIONES y AUTOMOVILES
REPUESTOS Y ACCESORIOS

PEDIDOS

ADELANTAMOS SOBRE AUTOMOVILES, consignación, venta particular remate G. Priuli y Cía.; Bartolomé Mitre 2741. MC-101v21 junio

ADELANTO EN EL ACTO, si autos, local con absoluta reserva, toda hora; Medrano 794. MC-101v2 jun.

CAMIONES y AUTOMOVILES
REPUESTOS Y ACCESORIOS

OFRECIDOS

AUTOS ocasión seleccionados: Jordan faetón 8 en línea; Packard 8 cil. 7 as.; Essex sedan y voiturette últ. mod.; Studebaker 7 as. tipo Presidente 1900 pesos, pichincha, etc.; Casa Roger, C. Pellegrini 1027. M-101

AUTOS roadster voiturettes: Plymouth, Gardner 8, Hudson, Chevrolet, Oakland, Fontiac, Whippet, Amilcar, todos pocos meses uso, vend. oc.; Rauch 1847, a 1|2 c. de Callao y Lavalle. M-101

BUENAS ocasiones: automóviles de lujo para familias y remise, de marcas afamadas, vend. varios; Rauch 1847, a 1|2 c. de Callao y Lavalle. M-101

BUICK faetón 1928, perfecto estado, vendo, Resta; Centenario 3151. A-101v26

CHRYSLER 75, voiturette, como nueva, 6 ruedas, alambre patente 930, vendo, Larrea 1322, de 12 a 18 horas. T-101v28

CHEVROLET últ. mod., faetón, con equipo extra, otro roadster y otro sedan, vend. oc.; Rauch 1847 (Callao y Lavalle). M-101

CAMIONES 3 y 4 ton., vend. a $ 100 mensuales y varios Ford, Chevrolet, furgones, chatitas, etc.; Victoria 4180. M-101

CARROCERIAS para camión, nuevas, importadas, una cabina usada, ocasión, se vende; Montes de Oca 1500. M-101v27

CAMION Republic de 2 1|2 ton., c. volcador, se vende; Montes de Oca 1500. M-101v27

CHRYSLER faeton varios modelos, ocasión, vende Resta; Centenario 3151. A-101v26

CHRYSLER faeton varios modelos, ocasión, vende Resta; Centenario 3151. A-101v26

CHRYSLER 52, voiturette, $ 1250, otro 65, vendo; Esmeralda 639. T-101v28

DODGE furgón, 4 gomas nuevas, carrocería y motor buen estado, se liquida $ 600; Av. L. Alem 1632. T-101

FORD último modelo A. 1930, llegaron camiones 4 veloc., y coches. Visítese exposición vieja agencia Serra Lima y Co., Santa Fe 3002, U. T. 71-6517. M-101v31

FORD Sedan 2 puertas, modelo A, flamante y varias marcas, vendo; Esmeralda 639. T-101v28

HUDSON coach en buen estado, se vende; Montes de Oca 1500. M-101v27

HUPMOBILE 8 cilindros, se vende barato; Obligado 1962. B-101

MARMON 8 cabriolet voiturette, ocasión, vende Resta; Centenario 3151. A-101v26

MARMON 8 cabriolet voiturette, ocasión, vende Resta; Centenario 3151. A-101v26

NASH f. 7 as., últ. mod., especial para taxi, vend. oc.; C. Pellegrini 1027. M-101

OCASIONES únicas: Chrysler sedan 1200 con cargamento completo de mercaderías generales; se avisa a los consignatarios de las mismas que deberán retirar éstas una vez a mano, de lo contrario serán enviadas a Catalinas y|o lanchas, por su cuenta y riesgo. — Los agentes, Chadwick, Weir y Cía. (Argentina) Ltda., 25 de Mayo 516. M-fqv29

VAPOR noruego Tigre. La revisión de este vapor se efectuará los días martes 27 y miércoles 28 del cte., desde las 9 hasta las 10 horas. El revisor se encontrará en el dique 2, sección 2a., y los interesados deberán presentar a la misma sus facturas originales y hacer todas las reclamaciones dentro de las 48 horas; de lo contrario no se pagarán fallas.—Christian Bugge, agente, Cangallo 315. M-fqv23

VAPOR "Navigator". La revisión de las mercaderías que condujo este vapor se efectuará el 27 y 28 del corriente de 9 a 10 horas en la Dársena B, hangar 7o., Puerto Nuevo. Los interesados deberán presentarse con la factura de origen. Agencia Marítima Basal, S. A. fqv28

VAPOR "Bore IX". La revisión de las mercaderías que condujo este buque se efectuará el 27 y 28 del corriente, de 9 a 10 horas, en la Dársena B, hangar 7o., Puerto Nuevo. Los interesados deberán presentarse con la factura de origen. Agencia Marítima Basal, S. A. fqv28

VAPOR inglés Cortona. La revisión de las mercaderías tendrá lugar el día 28 del corriente, de 8 a 10, en el depósito del dique No. 1, sección 4a. No se revisarán sin las facturas originales. — L. Van Bokkelen Inc., agente. M-fq

VAPOR alemán Wurtemberg. La revisión se practicará en la sección 5a. del dique 3, los días 26 y 27 de mayo de 1930, de 8.30 a 10.—Buenos Aires, 23 de mayo de 1930.—A. M. Delfino y Cía., agentes. M-fq

VAPOR inglés Misty Law. La revisión de las mercaderías tendrá lugar el día 28 del corriente, de 8 a 10, en el depósito del dique No. 1, sección 4a. No se revisarán sin las facturas originales. —L. Van Bokkelen Inc., agente. M-fq

VAPOR General Belgrano. Terminó su descarga en el Dique 4, Sección 7a. Revisará los días 27 y 28 del corrte., de 9 a 10 horas. Hugo Stinnes Marítima, S. A. Fq-v.28

VAPOR "Principessa Giovanna". Revisión se practicará en la sección 8a. del dique 4, los días 28 y 30 del corriente, de 8 a 9 y 10 horas.—Lloyd Sabaudo (Argentina), de L. A. Bonfanti. M-FQv28

DESPACHANTES DE ADUANA

JAIME ABELLA
(Ex director de vistas de la Aduana de la Capital) y
JORGE RAVIER (HIJO)
Despachantes de Aduana
Avenida de Mayo 580. U. T. 0851 Avda

LICITACIONES

HOSPITAL de Clínicas.—Llámase a licitación pública por segunda vez hasta el día 4 de junio próximo, a la hora 14, para la provisión de alcohol puro, artículos de almacén y jabones amarillo y de Marsella, con destino a este establecimiento y la Maternidad Pedro A. Pardo, durante el segundo semestre de 1930. Los pliegos de condiciones estarán a disposición de los interesados todos los días hábiles entre 13 y 16 horas en la administración del Hospital.—Buenos Aires, 3 de mayo de 1930.—La Dirección. M-111v4in

SOCIEDAD de Beneficencia de la Capital.—Llámase a licitación pública para el día 28 del corr., a las 15.30 horas, para la provisión de lámparas eléctricas durante el término de un año; a las 15 horas, para la provisión de artículos de limpieza durante el término de seis meses, a contar desde el 1o. de julio próximo. Informes: sección Proveedurías.—Las inspectoras. M-111v25

SOCIEDAD de Beneficencia de la Capital. — Llámase a licitación pública para el día 20 de junio próximo a las 15, 15.15 y 15.30 horas, para la provisión de 15.000 litros de alcohol puro de 96.5 gr.; combustible y 20.000 trapos de piso, respectivamente. Informes: sección Proveedurías, Reconquista 269. — Las inspectoras. M-111v20

EDICTOS

POR disposición del señor juez doctor Roberto Basavilbaso, interinamente a cargo del juzgado de primera instancia en lo civil No. 7 de la Capital Federal, secretaría No. 37 de D. Abel Miranda, se hace saber por el término de quince días que en los autos seguidos por la Cervecería Argentina Quilmes contra Fidel Melesio Salcedo, sobre cobro hipotecario, a propuesta del actor ha sido nombrado el martillero José Badía para que proceda a la venta en pública subasta y al mejor postor el día 6 de junio, a las 14 horas, sobre el mismo bien, de una finca situada en el pueblo de Castex, territorio de la Pampa Central, lote 2, fracción A, sección 2a., cuyo terreno lo constituyen los solares F. y G., de la manzana 33 de dicho pueblo, constando el solar F de m. 20 de frente al NE. por m. 35 de fondo y el solar G. de m. 30 de frente al NE. por m. 35 de fondo, formando esquina; y lindan conjuntamente por el NE., calle en medio, con la manzana 32, por el SE., también calle en medio, con la manzana 50, por el SO. con el solar H. y por el NO. con el solar E., ambos de su manzana. La venta deberá efectuarse con la base del remate anterior reducida a las dos terceras partes, o sea la suma de $ 9963.26 m|n. El martillero está autorizado para exigir de que resulte comprador el 8 o|o de seña y a cuenta de precio y el 2 o|o de su comisión.—Buenos Aires, mayo 8 de 1930. — Abel Miranda, secretario. V-6 jn.

POR disposición del señor juez de comercio de la capital federal Dr. Adolfo Rawson, se hace saber por ocho días que en los autos de convocatoria de acreedores de Lamberto León Milza se ha señalado la audiencia del día veintiséis de junio del cte. año, a las catorce horas, para que tenga lugar la junta de verificación de créditos en la cual informará el contador Carlos Sacco. — Buenos Aires, mayo 22 de 1930. — Dr. Miguel Angel Ceballos, secretario. M-112v2

BANCOS

BANCO Popular Argentino, Sociedad Anónima, Bartolomé Mitre 370.—Se avisa a los señores accionistas de este Banco que, a contar desde el 27 del corriente, se abonará el saldo de 6 o|o sobre el dividendo de 10 o|o correspondiente al ejercicio 42o, aprobado por la asamblea general ordinaria realizada en el día de la fecha. — Buenos Aires, mayo 26 de 1930. M-116v30

NAVEGACION

OPORTUNIDAD EXCEPCIONAL. ESPLENDIDA LANCHA CON CASCO CONSTRUIDO EN CAOBA, CON DOBLE FORRO

Por su aspecto, velocidad y las comodidades de que está dotada se halla en condiciones de satisfacer los gustos más refinados.

DIMENSIONES:

Eslora	. . .	11,10 mts.
Manga	. . .	2,13 "
Puntal	. . .	0,94 "

Equipada con motor MAYBACH, de 6 cilindros y 200 HP., que le imprime una velocidad de 35 kilómetros por hora.

Con un tanque para nafta, a popa, con capacidad para 140 litros, y otro para aceite con 30 litros.

Radio de acción, con tanques llenos y sin recursos especiales, 3 horas a plena marcha.

Posee una cabina de 3 metros de largo, con asientos laterales dispuestos de modo que permiten transformarla en comedor o dormitorio, según convenga; mesa desmontable para seis cubiertos, cocina a kerosene, retrete con w. c. y lavatorio, luz eléctrica y demás complementos que constituyen el confort moderno.

Cuenta, además, para cuando esté fondeada, con una cubierta de lona impermeable que la protege totalmente de la intemperie, y con un chinchorro con fácil capacidad para dos o tres personas y de mucha utilidad en los tantos casos en que es necesaria una embarcación de esa clase.

Esta hermosa lancha, que para efectuar cruceros es una joya y para fines comerciales un pingüe negocio, pues puede transportar hasta 15 pasajeros sentados, SE VENDE POR MENOS DE LA MITAD DE SU VALOR Y CON FACILIDADES DE PAGO. Tratar: Florida 347, primer piso, oficina núm. 1, Buenos Aires.

No deje perder esta oportunidad, que por poco dinero le brinda a usted, en perfecto estado y recién pintada, una de las mejores embarcaciones que navegan por nuestro gran Delta. fqv5

VAPOR inglés "Panamá Transport". Ha concluido su descarga en el depósito del dique 2, sección 1a. La revisión tendrá lugar en los días 27 y 28 del corriente de 8|10 horas. Los interesados deben presentarse para revisar con las facturas originales de las mercaderías y presentar las cuentas por los reclamos juntamente con las boletas del revisor dentro de las 48 horas de efectuada la revisión, pasado dicho término no se atenderá ningún reclamo. Buenos Aires, mayo 27 de 1930. Houlder Brothers y Co. Ltd. M-fqv23

VAPOR inglés Clan Murdoch, entrado al puerto procedente de Nueva York, con un cargamento completo de mercaderías generales; se avisa a los consignatarios de las mismas que deberán retirar éstas una vez a mano, de lo contrario serán enviadas a Catalinas y|o lanchas, por su cuenta y riesgo. — Los agentes, Chadwick, Weir y Cía. (Argentina) Ltda., 25 de Mayo 516. M-fqv29

VAPOR noruego Tigre. La revisión de este vapor se efectuará los días martes 27 y miércoles 28 del cte., desde las 9 hasta las 10 horas. El revisor se encontrará en el dique 2, sección 2a., y los interesados deberán presentar a la misma sus facturas originales y hacer todas las reclamaciones dentro de las 48 horas; de lo contrario no se pagarán fallas.—Christian Bugge, agente, Cangallo 315. M-fqv23

VAPOR "Navigator". La revisión de las mercaderías que condujo este vapor se efectuará el 27 y 28 del corriente de 9 a 10 horas en la Dársena B, hangar 7o., Puerto Nuevo. Los interesados deberán presentarse con la factura de origen. Agencia Marítima Basal, S. A. fqv28

VAPOR "Bore IX", La revisión de las mercaderías que condujo este buque se efectuará el 27 y 28 del corriente, de 9 a 10 horas, en la Dársena B, hangar 7o., Puerto Nuevo. Los interesados deberán presentarse con la factura de origen. Agencia Marítima Basal, S. A. fqv28

VAPOR inglés Cortona. La revisión de las mercaderías tendrá lugar el día 28 del corriente, de 8 a 10, en el depósito del dique No. 1, sección 4a. No se revisarán sin las facturas originales. — L. Van Bokkelen Inc., agente. M-fq

VAPOR alemán Wurtemberg. La revisión se practicará en la sección 5a. del dique 3, los días 26 y 27 de mayo de 1930, de 8.30 a 10.—Buenos Aires, 23 de mayo de 1930.—A. M. Delfino y Cía., agentes. M-fq

VAPOR inglés Misty Law. La revisión de las mercaderías tendrá lugar el día 28 del corriente, de 8 a 10, en el depósito del dique No. 1, sección 4a. No se revisarán sin las facturas originales. —L. Van Bokkelen Inc., agente. M-fq

VAPOR General Belgrano. Terminó su descarga en el Dique 4, Sección 7a. Revisará los días 27 y 28 del corrte., de 9 a 10 horas. Hugo Stinnes Marítima, S. A. Fq-v.28

VAPOR "Principessa Giovanna". Revisión se practicará en la sección 8a. del dique 4, los días 28 y 30 del corriente, de 8 a 9 y 10 horas.—Lloyd Sabaudo (Argentina), de L. A. Bonfanti. M-FQv28

DESPACHANTES DE ADUANA

JAIME ABELLA
(Ex director de vistas de la Aduana de la Capital) y
JORGE RAVIER (HIJO)
Despachantes de Aduana
Avenida de Mayo 580. U. T. 0851 Avda

LICITACIONES

HOSPITAL de Clínicas.—Llámase a licitación pública por segunda vez hasta el día 4 de junio próximo, a la hora 14, para la provisión de alcohol puro, artículos de almacén y jabones amarillo y de Marsella, con destino a este establecimiento y la Maternidad Pedro A. Pardo, durante el segundo semestre de 1930. Los pliegos de condiciones estarán a disposición de los interesados todos los días hábiles entre 13 y 16 horas en la administración del Hospital.—Buenos Aires, 3 de mayo de 1930.—La Dirección. M-111v4in

SOCIEDAD de Beneficencia de la Capital.—Llámase a licitación pública para el día 28 del corr., a las 15.30 horas, para la provisión de lámparas eléctricas durante el término de un año; a las 15 horas, para la provisión de artículos de limpieza durante el término de seis meses, a contar desde el 1o. de julio próximo. Informes: sección Proveedurías.—Las inspectoras. M-111v25

SOCIEDAD de Beneficencia de la Capital. — Llámase a licitación pública para el día 20 de junio próximo a las 15, 15.15 y 15.30 horas, para la provisión de 15.000 litros de alcohol puro de 96.5 gr.; combustible y 20.000 trapos de piso, respectivamente. Informes: sección Proveedurías, Reconquista 269. — Las inspectoras. M-111v20

AVISOS DEL DIA Y VENTAS A EFECTUARSE HOY Y MAÑANA

BRAVO BARROS & Cía.

La tierra para el trabajador.—

Judicial, 24 chacras de 200 hectáreas, en la sección tercera de la Pampa. El conocido establecimiento "La Cornelia", de Parravicini, entre las estaciones Macachín y Dobinz, a dos kilómetros de Atreucó. Especialísimas para agricultura. Aguas excelentes. Entrega inmediata. Bases de $ 57 a $ 96 hectárea. Con cédulas y largos plazos.

El **domingo 8 de junio**, en Macachín. Solicitense planos. 351 San Martín 361.—Bravo Barros y Cía. 19515 127

INSTITUCIONES CIENTIFICAS Y CULTURALES

International Law Association

Para iniciar el ciclo de las conversaciones de la rama argentina, el Dr. Juan Carlos Rébora ha elegido por tema "El matrimonio argentino ante las leyes extranjeras".

Muchos son los problemas que se suscitan a causa de la disparidad en las leyes de matrimonio y de divorcio, especialmente las leyes argentinas que tratan de la materia ante las uruguayas, punto al cual el doctor Rébora dedicará atención especial.

El asunto es de ambiente y de interés tanto por su parte teórica como por lo que atañe en la práctica a las clases sociales.

El acto se celebrará hoy a las 18 en la biblioteca del Colegio de Abogados, Palacio de Justicia, séptimo piso.

Sociedad de Niplología

Bajo la presidencia del Dr. Mamerto Acuña esta sociedad realizará su segunda sesión científica hoy a las 21 en el local de la calle Santa Fe número 1171.

Sociedad de Oftalmología

Con el fin de tomar en consideración la resolución del Departamento Nacional de Higiene de fecha 13 de mayo del presente año, realizará esta institución científica una sesión extraordinaria mañana a las 21.

Sociedad Argentina de Grafología

Pasado mañana a las 10 esta sociedad efectuará una reunión en el aula magna de la Facultad de Ciencias Médicas, con objeto de tomar en consideración los siguientes trabajos: "Paralelo entre las escrituras del genio, el delincuente y el alienado. Los signos grafológicos de la voluntad y del equilibrio", de Emilio Amico Roxas (se proyectarán las escrituras de Napoleón, Beethoven, Marat, Peladán, Dumas, Mozart, Bernadotte y ejemplos de equilibrados); "La escritura genial de Iso Ellison (observaciones originales sobre la firma del gran pianista ruso, que encierra en su gesto gráfico inicial las tres llaves fundamentales de la música)", por Federico Aberastury.

El Sr. Iso Ellisson ha sido especialmente invitado a la sesión.

FERROCARRILES

La devolución del importe de los pasajes no utilizados

La Dirección General de Ferrocarriles, del Ministerio de Obras Públicas, ha dirigido una circular a las empresas ferroviarias haciéndoles conocer una resolución dictada con motivo de un pedido de reconsideración formulado por el Ferrocarril Central Córdoba sobre devolución del importe de pasajes no utilizados.

Dice la resolución que "si todos los billetes tienen fijados términos de caducidad para ser utilizados, de acuerdo con las condiciones que rigen en su emisión, y después de vencidos no confieren derecho alguno a viajar, es de lógica elemental que el mismo efecto se produzca respecto de una consecuencia como es la de reclamar la devolución de su importe cuando no se ha hecho uso de ellos.

"Los reglamentos ferroviarios — agrega — deben caracterizarse por la claridad y sencillez de sus disposiciones para facilitar al público, al cual están destinados, su correcta interpretación, y siendo que la omisión atribuida al artículo 127 del reglamento general puede inducir en error a los viajeros, la dirección ha solicitado ya la aclaración de su texto mediante un decreto del Poder Ejecutivo."

MOVIMIENTO POLITICO

UNION CIVICA RADICAL PERSONALISTA

Fué postergada la reunión que debía celebrar hoy la convención de la Capital

La reunión que debía realizar esta noche la convención de la Capital para designar los delegados al comité nacional ha sido postergada indefinidamente.

En los círculos políticos se decía que la postergación de esa asamblea obedecía a instrucciones directas de las "altas autoridades partidarias".

Actualmente el comité nacional se halla desintegrado en virtud de haber caducado el mandato de todos los delegados que lo componen y debido a esa circunstancia actúa solamente la mesa directiva del mismo

PARTIDO SOCIALISTA
Federación de la Capital

Hoy a las 18.30 se reunirá la junta ejecutiva de la Federación Socialista de la Capital para tratar varios asuntos.

CORREO

A E. Lizarazú, Monte Caseros: La ley no autoriza, en la situación que Vd. expresa, la devolución de los aportes efectuados por la interesada a los fines de la jubilación.

*** A 4 R. 2 M: Los hijos tienen la obligación natural y legal de atender al cuidado y subsistencia de sus padres imposibilitados y, siendo ello así, no puede usted pretender cobrar emolumentos por la asistencia que ha prestado a los suyos.

*** A 3 de Mayo, Salados: Le faltan a Vd. un año y meses de servicios para colocarse en condiciones de acogerse a la jubilación ordinaria.

*** A Curioso, Alejandro: No hay duda de que, entre los dos productos, es preferible el extranjero, por su mejor calidad, debida seguramente a un mayor progreso en la técnica industrial.

*** A F. Piola, Ciudad: En los cuerpos o concejos deliberativos, el presidente sólo tiene voto en los casos de empate, salvo que leyes, estatutos u otras disposiciones establezcan lo contrario.

*** A Subscriptora 25725, América: Su contendor y Vd. tienen razón al sostener, respectivamente, que la pulgada tiene 8 y 12 líneas, lo que se explica porque él alude a la pulgada inglesa (m. 0,0254) y Vd. a la española (m. 0,0240).

*** A Un estudiante de derecho: Son tantas sus preguntas sobre materia sucesoria que no es posible complacerlo. Siendo Vd. estudiante, le conviene imponerse por sí mismo de todo lo que legisla el código civil sobre sucesiones, porque le resultará provechosa la lectura. Le diremos que el padre no puede disponer sino hasta el quinto de sus bienes, si deja hijos. En cuanto a la heredera casada, habiéndose perfilado el marido como futuro administrador de los bienes de su mujer, lo mejor será cortarle esta tendencia, para lo cual la esposa debe concurrir al registro respectivo de ésa, y hacer constar que asumirá la administración de sus bienes, que serán los que le correspondan como herencia de la madre. En esta forma, sólo ella manejará sus intereses. Para el desalojamiento de una casa ocupada con comercio, si los alquileres se pagan con regularidad, debe darse al inquilino el plazo de tres meses a contar desde la notificación de la sentencia para desocupar la finca (artículo 1610 del código civil, inciso 2o., reformado por la ley 11.156).

*** A Subscriptor A 21.126, Pigüé: Al contratar Vd. el alquiler de una casa, contrajo una obligación que debe cumplir. Pero sólo por el tiempo que permanezca la casa desocupada tendrá Vd. que pagar el alquiler por ella.

*** A Un subscriptor de 20 años: Sólo excepcionalmente puede el comprador en una loteada de terrenos a pagar en cuotas mensuales, prescindir del escribano designado para el otorgamiento de las escrituras. Pero ello no obsta para que el escribano de su confianza estudie el título del vendedor.

*** A Protésico: Si la empresa perdió la encomienda, ella debe pagar el valor de la misma.

*** A Curioso: El tanque es del que compró el lote donde él se hallaba al venderse las propiedades y si en la escritura no se ha establecido que existe una servidumbre de agua, ese propietario tiene razón en cortar el agua. Mejor sería buscar una forma de arreglo amigable.

*** A Maestra, subscriptora 49.362, Flores: Sólo podría Vd. conservar esas frutas por separado y en un caldo azucarado hecho a base de jugo de las mismas, mediante una esterilización perfecta, para la que se requieren dispositivos especiales que hallará en el comercio.

BRAVO BARROS & Cía.

CASAS

Títulos perfectos. Seña 8 o|o. Comisión 2 o|o.

Casa en Caballito. Judicial.—
San Eduardo 1237. Moderna.

Entre Paramaribo y Paysandú. A 1 cuadra de Av. Neuquén y a 6 de Rivadavia. Casa para vivir o para obtener alta renta. Juez Dr. Basavilbaso, a cargo interinamente del despacho del Dr. Figueroa, secretario Dr. Parodi. Sucesión de Da. Angela Borgonovo de Turiano. Base $ 14.666.66.

El **domingo 1 de junio, a las 15 (3 p. m.)**, en la misma, 8m66 (10v) por 37m30 (43v65). Vestíbulo, tres habitaciones, baño, cocina; en altos una pieza y terraza. Dos cocinas y galponcito de madera y cinc, pileta y dependencias. Puede visitarse de 8 a 11 y de 14 a 18. 8 o|o de seña a cuenta de precio. Comisión, 2 o|o. Informes, 351 San Martín 361.—Bravo Barros y Cía. 17796 v.1o.junio

En pleno centro de Almagro.—
Habitación, renta e industria.—

Méjico 4164|68, entre Mármol y Treinta y Tres. A una cuadra de Avenida Independencia, a dos de la Avenida La Plata y a cinco del grandioso Parque Rivadavia. Excelente edificio a todo costo, amplio, cómodo, compuesto de una casa y un departamento perfectamente instalados, con un cuerpo de edificio fácilmente transformable en otro departamento, y enorme galpón de material, de dos pisos, construído en forma excelente. Tiene amplio garage. Terreno 11x32 por 61. La renta debe calcularse en $ 7200 al año. Base, $ 52.000. Tiene 21.000 cédulas y otros plazos.

El **miércoles 28 de mayo**, a las 15 (3 p. m.), en nuestro hall. No hay cartel. Puede visitarse. Informes, 351 San Martín 361. — Bravo Barros y Cía. 18531 vm.28

Para vivir o para renta.—
Al lado de la Av. Santa Fe.—

Malabia 2575. Frente mismo al Jardín Botánico. A una cuadra de Canning y a dos y media de la Plaza Italia. Casa habitación de dos pisos, muy cómoda, en terreno de 15 varas por 36. Chalet en mano. Base, $ 43.000. Tiene 33.000 cédulas. El excedente mitad al contado y mitad a un año, con opción a otro año más al 8 o|o.

El **miércoles 28 de mayo**, a las 15 (3 p. m.), en nuestro hall. Puede visitarse. Informes, 351 San Martín 361. — Bravo Barros y Cía. 18350 v.m.28

En Mendoza. Judicial.
En pleno centro de la ciudad.
9 de Julio y General Espejo—

A una cuadra de la Avenida General San Martín, de los grandes Bancos y del Teatro Municipal, a dos de la plaza Independencia. Propiedad excepcionalmente ubicada en terreno de dimensiones espléndidas. Venta por orden de la Excma. Corte Suprema de Justicia de la Nación, en el juicio seguido por la sucesión de D. José Bianchi contra la provincia de Mendoza.

Base, $ 133.333.33, o sea las 2|3 partes de la tasación.

El **martes 3 de junio, a las 15 (3 p. m.)**, en nuestro hall 351 San Martín 361. Terreno 20m30 de frente a la calle 9 de Julio No. 1192 por 50m25 a la calle Espejo No. 154. Cinco amplios salones, cuatro habitaciones, dos patios, uno en parte techado con vidrios, galería y dependencias. Alquilada en $ 250 mensuales, con contrato privado que vence el 14 de noviembre de 1933. Este alquiler es sumamente reducido. Seña, 8 o|o. Comisión, 2 o|o. Informes, 351 San Martín 361. — Bravo Barros y Cía. 18503 v.3

Casa al Sur. Judicial.
A 1 cuadra de Caseros—

Patagones 2432, entre Monasterio y Manuel García. Al lado de la plaza, sobre la Av. Caseros, a 3 cuadras de Vélez Sarsfield (continuación de Entre Ríos). 375 varas de terreno con numerosas mejoras que, alquilado en detalle, puede producir $ 250 mensuales, o sea $ 3.000 al año. Juez Dr. Grandoli, a cargo interinamente del despacho del juzgado del Dr. Marcos A. Figueroa, secretario doctor Ignacio Salaberry. Base, $ 15.000. Sin opción. Puede visitarse de 14 a 18 con don Manuel Castro Araujo. Base, $ 15.000.

El **domingo 1 de junio, a las 14 (2 p. m.)**, en la misma, 8m10 (10v) por 32m30 (37v61). Sala, cinco piezas, baño, cocina, 4 cocinas de madera y cinc, pileta y dependencias. 8 o|o de seña y a cuenta de precisión. 2 o|o. Informes 351 San Martín 361. — Bravo Barros y Cía. 19295 v.1

Casa en Flores. Judicial—
Bien ubicada. Por $ 8.000—

Argerich 585 entre bulevard Avellaneda y San Eduardo. A una cuadra de avenida Nazca, a 5 de Rivadavia, a 6 de la estación. Excelente barrio de familias. Puede dar $ 110 mensuales de renta. Juez Dr. Varangot, a cargo interinamente del despacho del Dr. Figueroa, secretario Dr. Delheye. Sucesión de D. Ricardo Daniel Bradley. Base, $ 8.000; $ 6.000 al contado el saldo a 1 ó 2 años, 7 o|o de interés.

El **domingo 8 de junio**, a las 14 (2 p. m.), en la misma; 7m65 (8v33) por 21m30 (24v60), contrafrente 7m30 (8v43). Tres habitaciones, baño y cocina; 8 o|o de seña y a cuenta de precio. Comisión 2 o|o. Informes 351 San Martín 361.—Bravo Barros y Cía. 18377 v.j.8

CASAS DE POCO PRECIO

PARA VIVIR—PARA RENTA

UBICACION		BASE	JUNIO	
Rodríguez Peña 2024-26	. . .	$ 28.000	Martes	17
Victoria 3661	. . .	" 28.000	Martes	3
Canning 2023-25	. . .	" 28.000	Domingo	15
Guise 1936	. . .	" 26.000	Domingo	15
Juan B. Alberdi 1145	. . .	" 26.000	Domingo	22
Lambaré 819-25	. . .	" 22.333	Domingo	8
Thames esquina Soler	. . .	" 22.000	Domingo	22
Paraguay 5163	. . .	" 17.414	Domingo	15
Patagones 2432	. . .	" 15.000	Domingo	1
San Eduardo 1237	. . .	" 14.666	Domingo	1
Cabrera 3313	. . .	" 12.133	Dom

ADOLFO BULLRICH y Cía. Ltda.

REMATES, COMISIONES Y ADMINISTRACION DE PROPIEDADES

Judicial. Petit hotel. Rodríguez Peña 1464.—

A 1 cuadra de Callao y 2 de Santa Fe. Construcción moderna, sólida y bien aireada. Con garage, ascensor, calefacción central y todos los detalles de confort y de lujo de las propiedades modernas. Consta de planta baja: recepción, comedor y segundo piso y azotea, en las que se distribuyen: hall, escritorio, sala, salita, comedor, office, 7 dormitorios y 3 baños en 3 departamentos, terrazas, hall, pieza roperos, 4 piezas y baño de servicio y demás dependencias. Base 2/3 partes de la tasación, $ 133.333.33 m/n. El comprador podrá cargar con una hipoteca de 40.000 — Oro sellado. El terreno mide: 8m66 (10 vs.) de frente por 32m42 (37vs.43) de fondo.

El lunes 2 de junio, a las 15, en nuestra Av. L. N. Alem 1950, Orden del Juzgado No. 1 del Dr. N. González Iramain, secretaría No. 6 del Dr. L. F. Jaén, en el Juicio Suc. Juan González Calderón. Vitsitese de 9 a 11 y de 13 a 16.30 hs. Seña 8 o|o. Comisión, 2 o|o. Otros informes en nuestra Av. Alem 1950.—Adolfo Bullrich y Cía. Ltda. 18252 v-2

J. C. NAON & CIA.

EN LA PLAZA SAN MARTIN

SOBRE EL FUTURO PARQUE DEL RETIRO

15 varas por 15 v 30

19047 v.27

El terreno más lindo del barrio Norte.—

Sargento Cabral al lado de la esq. de Esmeralda, entre las grandes mansiones que caracterizan ese sitio, único de la Capital. Le medidas excepcionales para cualquier construcción. Base, $ 50.000. A plazos largos.

El viernes 30 de mayo, a las 16, en nuestra casa, Bmé. Mitre 757. Mide 15 v. de frente por 15v30. Superficie: 229v.c.87 Es el lote No. 14 de la manzana que fué del Jockey Club. Está entre edificios. Informes a nuestra Sección Propiedades Bmé. Mitre 757.—J. C. Naón & Cía. 18365

ROMAN BRAVO y Cía.

CORRIENTES 562 — **31, Retiro 5335**

Sarmiento 353 a 361.—

El gran terreno de la City.—

Todo lo más que puede exigirse en materia de ubicación central. Para Bancos Compañías de Seguros, edificios para escritorios, estación para automóviles o para cualquier entidad comercial que requiera gran terreno en sitio eliminante. 15,24 varas por 70, entre las calles Reconquista y 25 de Mayo, que es la cuadra más importante de toda la City, ahí al lado de la Bolsa de Comercio, rodeada por todos los Bancos y las grandes instituciones comerciales. Es un block único; no hay otro semejante para ubicar la propiedad que se necesita para el desenvolvimiento comercial, ni para levantar la construcción de alta renta. Desocupado. Base, $ 600.000 20 o|o al contado y el saldo en cuatro cuotas iguales a 1, 2, 3 y 4 años de plazo con garantía hipotecaria y 7 o|o de interés.

El miércoles 25 de junio, a las 16 (4 p. m.), en nuestro hall. Si no se edifica de inmediato, en hay hall una gran superficie cubierta con paredes medianeras de modernos, locales y habitaciones que, en conjunto llegaron a producir hasta $ 5000 mensuales más los impuestos, adaptándose para innumerables destinos. Puede verse todo el día. Si el comprador hace uso de las facilidades, escrituran ante el escribano Sr. Adolfo Silvano. Títulos perfectos. Seña, 8 o|o. Comisión, 2 o|o. Otros informes: Corrientes 562.—Román Bravo y Cía. 19248 v.27

San Juan 2892-94—

Casa alta y baja, de gran renta. Limitando con la esquina de Don Pedro Funes. En el punto culminante de la gran avenida. Renta, $ 490 mensuales, o sea $ 5880 al año. Base, $ 30.000. Mitad al contado y mitad a 1 o 2 años. 8 o|o.

El jueves 5 de junio, a las 16 (4 p. m.), en nuestro hall. Mide 8 varas por 30. Casa baja: Local de negocio con 8 piezas, dos habitaciones, patio, pieza servicio. Produce $ 250 mensuales. Casa alta: Vestibulo, tres dormitorios, comedor, baño, cocina dos piezas de servicio. Techos de azotea, cielorrasos de yeso, pisos pino de tea y mosaicos. Puede visitarse. Títulos perfectos. Seña, 8 o|o. Comisión, 2 o|o. Otros informes. Corrientes 562. Román Bravo y Cía. 18925 v5

Humberto I No. 2883.—

Casa habitación baja.—

Entre Dean Funes y Catamarca. En muy buen estado. Amplia, 10 varas por 43.18. Muy lindo barrio. Adoquinado, poblado de tranvías. Base, $ 20.000. Muy barata. Produce 300 mensuales. Mitad al contado y mitad a 1 o 2 años. 8 o|o.

El jueves 5 de junio, a las 16 (4 p. m.) en nuestro hall. Sala, antesala, tres dormitorios, comedor con zócalo de madera, despensa, baño, cocina, tres piezas en altos para servicio y pequeño fondo. Techos de azotea, cielorrasos de yeso, celosías, pisos pino de tea y mosaicos. Puede visitarse de 12 a 16. Títulos perfectos. Seña, 8 o|o. Comisión, 2 o|o. Otros informes. Corrientes 562.—Román Bravo y Cía. 18925 v5

Salcedo 3557.—

Al lado de la avenida Boedo. Terreno con construcciones. Afirmado al frente, barrio en plena transformación. Base, pesos 6000. Mitad al contado y mitad a 1 o 2 años de plazo. 8 o|o. Produce $ 75 mensuales.

El jueves 5 de junio, a las 16 (4 p. m.) en nuestro hall. Cuatro piezas de material, tinglado de madera. Títulos perfectos. Seña, 8 o|o. Comisión, 2 o|o. Otros informes: Corrientes 562.—Román Bravo y Cía. 18927 v

San Juan 2892-94—

Casa alta y baja, de gran renta. Limitando con la esquina de Don Pedro Funes. En el punto culminante de la gran avenida. Renta, $ 490 mensuales, o sea $ 5880 al año. Base, $ 30.000. Mitad al contado y mitad a 1 o 2 años. 8 o|o.

El jueves 5 de junio, a las 16 (4 p. m.), en nuestro hall. Mide 8 varas por 30. Casa baja: Local de negocio con 8 piezas, dos habitaciones, patio, pieza servicio. Produce $ 250 mensuales. Casa alta: Vestibulo, tres dormitorios, comedor, baño, cocina dos piezas de servicio. Techos de azotea, cielorrasos de yeso, pisos pino de tea y mosaicos. Puede visitarse. Títulos perfectos. Seña, 8 o|o. Comisión, 2 o|o. Otros informes. Corrientes 562. Román Bravo y Cía. 18925 v5

Humberto I No. 2883.—

Casa habitación baja.—

Entre Dean Funes y Catamarca. Es muy buen estado. Amplia, 10 varas por 43.18. Muy lindo barrio. Adoquinado, poblado de tranvías. Base, $ 20.000. Muy barata. Produce 300 mensuales. Mitad al contado y mitad a 1 o 2 años. 8 o|o.

El jueves 5 de junio, a las 16 (4 p. m.) en nuestro hall. Sala, antesala, tres dormitorios, comedor con zócalo de madera, despensa, baño, cocina, tres piezas en altos para servicio y pequeño fondo. Techos de azotea, cielorrasos de yeso, celosías, pisos pino de tea y mosaicos. Puede visitarse de 12 a 16. Títulos perfectos. Seña, 8 o|o. Comisión, 2 o|o. Otros informes. Corrientes 562.—Román Bravo y Cía. 18925 v5

PERALTA MARTINEZ & Cía.

CASAS

Gran casa habitación.—Judicial

A plazos. Bulevar Belgrano 2322. Edificio moderno de tres plantas, bien construido y muy cómodo. Juez Dr. González Iramain. Secret. Dr. Jaen. Suc. Bmé. Focini. Base, $ 70.000. $ 25.000 al contado; el saldo en 4 cuotas anuales iguales, con 7 o|o de interés.

El miércoles 28 de mayo, a las 16, en nuestra casa, Bmé. Mitre 746. Terreno: 8m56 por 28m80 en el E., 28m87 en el O. y 9m27 en cont. Ad-corpus. Edificio: Con buen frente símil piedra, gran entrada con escalera y zócalo de mármol, muros decorados y cancel de roble. Planta baja: Un departamento completo, compuesto de escritorio, hall, salita, gran dormitorio, comedor, 2 habit., baño inst., 2 cuartitos y gran patio. Primer piso: Gran escalera de roble, hall, sala, comedor, antecomedor, 1 habit., baño inst., cocina y 2 patios. Segundo piso: Hall, 4 dormitorios, baño inst. pieza costura, patio, habit. de serv. w. c., lavadero y patio cubierto. Construcción muy sólida, con detalles de lujo. Renta con contrato, $ 600 mensuales. Vitsese por la tarde. Seña, 8 o|o. Comisión 2 o|o. Escribano Sr. R. F. Devoto.—Peralta Martínez y Cía. 17682v.m.28

Renta segura. 15 o|o.—

En Núñez. Quesada 2143|45, entre Cuba y Arcos. A cuadra y media de Cabildo y poco más de la estación F. C. eléctrico: con tranvías al centro, en la puerta. Una casa al frente y 5 departamentos muy completos. Base, $ 49.000. Pueden quedar $ 30.000 a 2 años con 8 1|2 por ciento.

El viernes 6 de junio, a las 16, en nuestro hall. Terreno, 10 por 69 vs. Ad corpus. Edificio: Excelente construcción con frente símil piedra. La casa se compone de sala, vestíbulo, 4 habitaciones, baño, cocina, patio, etc., 4 departamentos de 3 habitaciones, baño, cocina, patio, etc. y uno de 4 habs., baño, cocina y patio. Renta al año, $ 7380. Visítese. Seña, 8 o|o. Comisión, 2 o|o. Título perfecto. Más informes, Bmé. Mitre 746.—Peralta Martínez y Cía. 19516 v6

Una casa y 2 lotes. En Lanús.

Frente a las calles Basavilbaso y Onciativo, entre las de Pringles y Juncal. Con tranvías y ómnibus en la esquina. Buen barrio de familias. Edificación compacta.

El domingo 8 de junio, a las 14, allí. Detalle: La casa Basavilbaso 3454, en terreno de 10 por 42v95, tiene 3 habitaciones, baño, cocina, despensa, w. c., lavadero, gallinero, galerías, patio, fondo, etc. Base, $ 6000. 1|2 a 1 o 2 años con 7 1|2 o|o. Lote lindero de 10 por 42v95. Sup., 420,55 v. c., con 2 hab., galería, jardín, etc. Otro lote con frente a Onciativo, con algunas mejoras, de 10 por 42v95. Sup., 429,55 v. c. Base de ctuno, $ 6 la v. c., en 30 meses, sin interés. Planos en nicasa, Bmé. Mitre 746.—Peralta Martínez y Cía. 19517 v8

Sobre la Av. Santa Fe.—

Gallo 1629|31. Altos y bajos. Dos excelentes casas para familia. En el centro de un barrio que se destaca por su edificación moderna y numerosas comodidades. Base, $ 80.000. Pudiendo quedar $ 30.000 hasta 10 años de plazo, con 7 1|2 o|o.

El lunes 26 de mayo, a las 16 en nuestro hall. Terreno: 10 por 35v.14. Edificio: Frente símil piedra. Bajos: sala, antesala con parquets, hall, dos dormitorios, comedor, baño instalado, 2 patios, cocina, 2 piezas y w. c. Los altos tienen una habitación más y están desocupados. Buena construcción. Vísitese de 9 a 16 hs. Título perfecto. Seña, 8 o|o. Comisión 2 o|o. Más informes: Bmé. Mitre 746.—Peralta Martínez y Cía. 17540 v.m.28

Judicial. Casa en Caballito. Valle 1004 a 1010, esq. Cachimayo. Barrio moderno. El edificio es de dos plantas: Primera, con pórtico, hall, sala, y comedor con parquets, chimenea, toilette, oficio y con entrada de servicio, cocina, dos piezas, patio y w. c. En segundo piso: Cinco dormitorios, dos baños instalados pasillos, etc. Base, $ 37.125.

El domingo 1 de junio, a las 16, en la misma propiedad. Vísitese de 9 a 12 y de 14 a 16. Más informes en nicasa, Bmé. Mitre 746.—Peralta Martínez y Cía. 18719 v11

PUBLIO MASSINI y Cía.

En Tornquist, F. C. S.: 750 hectáreas—

Buen campo especial para ganadería próximo a la estación Sierra de la Ventana, y lindando con el club y hotel por el Oeste, por el Norte con campos de la Cía. Tierras y Hoteles Sierra de la Ventana, por el Este con Jorge de Nicolás y por el Sur con Esteban Piaggio y Rodolfo Funcke. Se entrega inmediatamente. Base, $ 55 la hectárea, a plazos.

El miércoles 4 de junio, a las 15 horas, en nuestra casa, San Martín 368, Buenos Aires, remataremos este campo, el cual recomendamos se visite y estudie el negocio, comparándolo con los campos linderos que se han vendido hasta $ 215 la hectárea. Pidan planos y más datos en nuestros escritorios.—Publio Massini y Cía. v. 28

En Videla Dorna, F. C. S., con cédulas—

180 hectáreas de muy buen campo, a una y media legua de Videla Dorna e igual de la estación Gorchs, dividido en cuatro potreros, hay 40 hectáreas de avena. 35 preparadas para sembrar trigo y el resto parte se acaba de recoger maíz y lo demás se dedica a tambo. Tiene un monte de 1 y 1|2 hectárea, dos casas, galpón grande de cinc, corrales, gallineros, etc. Se entrega de inmediato. Base, $ 230 la hectárea, incluyendo 16.500 cédulas nacionales.

El miércoles 4 de junio, a las 15, en nuestra casa. Para visitar esta chacra conviene previamente avisar en nuestras oficinas para facilitarles las comodidades del caso. Seña, 8 o|o. Comisión 2 o|o. Planos en nuestros escritorios. San Martín 368. Teléfono Retiro 4036.—Publio Massini y Cía. 6744 v. 28

ADOLFO CALVETTE e HIJOS

Judicial. Lote de terreno en la Avenida Warnes entre Virgenes y Monte Egmont. Por disposición del señor juez en lo Civil Dr. Argentino G. Barraquero y como perteneciente al expediente RODOLFO DIAZ MARTINEZ contra AARON NISSENSOHN", cobro hipotecario. Remataremos sobre el mismo:

El jueves 29 de mayo, a las 16 horas. Mide 8.54 metros de frente por 36 metros en el lado N. y 39.20 al SE. de esta línea en dirección al NO. se mide 6.10 metros: desde aquí hacia el NE., 3.80 metros, y desde este punto otra vez rumbo al NO., 15.60 metros, hasta encontrar la línea del lado N. Superficie total: 546.74 m. c. Base retasada en un 25 o|o, a sea $ 16.875 m|n. Exigiremos 8 o|o de seña y 2 o|o de comisión. Informes en Secretaría del Dr. Olmos y en Cangallo 611

18372 vm29

Judicial. Remataremos el lo. de junio, sobre la misma, a las 16 horas. En Lanús. Gaeta calle 20 de Septiembre 3480. Partido de Avellaneda. F. C. S. Edificada en el lote de terreno designado con la letra A, con una superficie de 906.28 metros, tomado por los lotes 21 y parte del 15 y 20 de otro plano, y mide 17.32 mts. de frente al O. 29.40 metros al S., lindando con los lotes 16, 17 y 18; 67.34 al E., lindando con el lote 22 y parte del 15; 12.02 metros al NO., sobre la calle Francia; 41.63 al O., lindando con el lote B, y 20.64 al N., lindando con parte del lote B. Base $ 6000 m|n. Orden Juez Dr. Carlos A. Varangot y como perteneciente al expediente Emeterio Pérez Colado contra Amoroso de Testa Nicolasa y otros". Cobro ejecutivo de pesos. Exigiremos 8 olo de seña y 2 olo de comisión. Informes en Cangallo 611 y en secretaría a cargo del Dr. Padilla.—Luis A. Padilla, secretario 18371 v3

MOVIMIENTO MARITIMO Y ADUANERO. SITUACION DE VAPORES Y CORREO DE ULTRAMAR

CORREOS MARITIMOS

BUQUES POSTALES A ENTRAR
EN LA DARSENA NORTE
HOY

A las 8.30 horas:
NORTHERN PRINCE, Fournes P. Line . De York, el 10 de mayo
A las 19 horas:
ALCANTARA, Mala Real Inglesa . De Southampton, el 9 de mayo

MAÑANA
AVILA STAR, Blue Star Line . . . . . De Londres, el 9 de mayo

JUEVES 29
KRAKUS, Cías. Francesas . . . . . De El Havre, el 8 de mayo

VIERNES 30
ALSINA, Cías. Francesas . . . . . De Génova, el 9 de mayo

SABADO 31
MARQUESA, Houlder Bros . . . . . De Londres, el 10 de mayo

DOMINGO 1
VANDYCK, Lamport y Holt . . . . . De Nueva York, el 14 de mayo

MARTES 3
AURIGNY, Cías. Francesas . . . . . De Hamburgo, el 30 de abril
AMERICAN LEGION, Munson Line . . . . . De Nueva York, el 16 de mayo
DESEADO, Mala Real Inglesa . . . . . De Liverpool, el 10 de mayo
ESPAÑA, Delfino y Cía. . . . . De Hamburgo, el 7 de mayo

MIERCOLES 4
DUILIO, Italia-América . . . . . De Génova, el 21 de mayo
SIERRA CORDOBA, Lloyd Norte Alemán . . . . . De Bremen, el 12 de mayo
BADEN, Delfino y Cía. . . . . De Hamburgo, el 10 de mayo

JUEVES 5
CAP ARCONA, Delfino y Cía. . . . . De Hamburgo, el 20 de mayo
GELRIA, Dodero S. A. . . . . De Amsterdam, el 14 de mayo
BELVEDERE, Lines Cosulich . . . . . De Trieste, el 10 de mayo
HIGHLAND CHIEFTAIN, Nelson Line . . . . . De Londres, el 17 de mayo

SABADO 7
CAMPANA, Cías. Francesas . . . . . De Génova, el 19 de mayo
LA ROSARINA, Houlder Bros . . . . . De Liverpool, el 17 de mayo

DOMINGO 8
LUTETIA, Cías. Francesas . . . . . De Burdeos, el 24 de mayo

BUQUES POSTALES A SALIR

Con indicación del nombre del barco, agente, hora de salida, puntos para los cuales lleva correspondencia directa y hora del cierre de la valija postal.

HOY

CONTE VERDE. Lloyd Sabaudo. A las 24, para Montevideo, Santos, Río de Janeiro, Cádiz, Barcelona y Génova el 12 de junio. Cierre postal a las 22, con alcance a las 23 (en el Correo Central).

BARONESA. Houlder Bros. De Montevideo para Londres el 21 de junio. Cierre postal a las 19, sin alcance.

MAÑANA

DARRO. Mala Real Inglesa. De La Plata para Montevideo, Río de Janeiro, Lisboa y Liverpool el 20 de junio. Cierre postal a las 13.30, sin alcance.

JUEVES 29

ORANIA. Dodero S. A. A las 15, para Montevideo, Santos, Río de Janeiro, Bahía, Pernambuco, Las Palmas, Lisboa, Cherburgo, Southampton y Amsterdam el 22 de junio. Cierre postal a las 12.30, con alcance a las 19.

WURTTEMBERG. Delfino y Cía. A las 16, para Santos, Río de Janeiro, Lisboa, Vigo y Hamburgo el 21 de junio. Cierre postal a las 12.30, sin alcance.

REINA V. EUGENIA. Maura y Coll. A las 12, para Montevideo, Río de Janeiro, Tenerife, Las Palmas, Cádiz, Almería y Barcelona el 20 de junio. Cierre postal a las 7.30, con alcance a las 11.30 (en la sucursal de Correos Dársena Norte).

MARTES 3

ALCANTARA, Mala Real Inglesa. A las 24, para Montevideo, Santos, Río de Janeiro, Lisboa, Vigo, Cherburgo y Southampton el 21 de junio. Cierre postal a las 22, con alcance a las 23 (en el Correo Central).

MIERCOLES 4

JOSE MENENDEZ. Imp. y Exp. de la Patagonia. A las 15, para Magallanes y puertos del Sur el 14 de mayo. Cierre postal a las 12.30, sin alcance.

JUEVES 5

WERRA. Lloyd Norte Alemán. A las 16, para Montevideo, Río Grande del Sur, San Francisco, Santos, Río de Janeiro, Bahía, Tenerife, Lisboa, Vigo y Bremen el 3 de julio. Cierre postal a las 12.30, con alcance a las 19.

VILLAGARCIA. Delfino y Cía. A las 16, para Montevideo, Santos, Río de Janeiro y Hamburgo el 4 de julio. Cierre postal a las 12.30, con alcance a las 19.

AVILA STAR. Blue Star Line. A las 24, para Montevideo, Santos, Río de Janeiro, Madeira, Lisboa, Plymouth, Boulogne y Londres el 26 de junio. Cierre postal a las 22, con alcance a las 23 (en el Correo Central).

HIGHLAND MONARCH. Nelson Line. Para Montevideo, Santos, Río de Janeiro, Las Palmas, Lisboa, Vigo, Boulogne y Londres el 26 de junio. Cierre postal a las 11, con alcance a las 19.

NORTHERN PRINCE. Fourness Prince Line. A las 24, para Montevideo, Santos, Río de Janeiro, Trinidad y Nueva York el 24 de junio. Cierre postal a las 22, con alcance a las 23 (en el Correo Central).

SABADO 7

CAP ARCONA. Delfino y Cía. A las 24, para Montevideo, Santos, Río de Janeiro, Lisboa, Vigo, Boulogne y Hamburgo el 24 de junio. Cierre postal a las 22, con alcance a las 23 (en el Correo Central).

DOMINGO 8

KRAKUS. Cías. Francesas. A las 16, para Montevideo, Santos, Río de Janeiro, Dakar y El Havre el 2 de julio. Cierre postal a las 12.30, con alcance a las 19.

SERVICIO RADIOTELEGRAFICO

(Comunicación directa con los paquetes por intermedio de la Transradio)

Almanzora, Alsina (hasta las 19), American Legion, Aurigny, Avelona Star, Baden, Cabo Quilates, Campana, Cap Arcona, Cap Norte, Cap Polonio, Deseado, Duilio, Florida, fragata Presidente Sarmiento, Gelria, General Belgrano (después de las 10), General Mitre, Giulio Cesare, Highland Chieftain, Highland Hope, Jamaique, Lutetia, Madrid, Massilia, Monte Sarmiento, Pan America, Principessa Giovanna, Sierra Córdoba, Sierra Morena, Vandyck, Vauban, Western Prince y Zeelandia.

SERVICIO RADIOTELEGRAFICO DEL CORREO

Buques en navegación que pueden comunicarse directamente con la estación radiotelegráfica de General Pacheco durante el día de hoy:

Alcántara, Alsina, American Legion, Avelona Star, Avila Star, Aurigny, Baronesa, Ciudad de Asunción, Conte Verde (desde las 24), Deseado, España, fragata Presidente Sarmiento, General Belgrano, Highland Hope, Krakus, La Plata Maru, Northern Prince, Principessa Giovanna, Sierra Morena, Vandyck y Western Prince.

PUERTO DE BUENOS AIRES

ALTURA DE LAS AGUAS — TIEMPO

El semáforo del Riachuelo marcó ayer:

				El sol	
A las 8	19.8 pies	A las 13	18.8 pies	Sale y pónese	
A las 8	18 "	A las 14	19.4 "	6.49	16.51
A las 10	18.8 "	A las 16	21 "	La luna	
A las 12	18.4 "	A las 18	21 "	6.7	16.17

Cuatro pies más de agua en la Dársena Norte. Edad de la luna: 28,9 días

Viento NO.

BUQUES DE ULTRAMAR

LLEGADAS A LA RADA

Nacional.	Nombre y procedencia	Fecha	Toneladas	Consignatarios	Carga
Alemán	VILLAGARCIA, Hamburgo	Abril 26	4593	Delfino y Cía.	general
Sueco	LIMA, Helsingfors	Mar. 24	2254	W. Allison Bell	general
Italiano	CAPO NORD, Livorno	Abril 22	3876	Dodero S. A.	general
Británico	HAMPSTEAD, Rotterdam	" 19	4131	H. A. D. E.	carbón
Noruego	THODE FAGELUND, N. York	" 20	2623	Ch. Bugge	general
Británico	HIGHL. ROVER, Liverpool.	Mayo 3	4721	Nelson Line	general
Alemán	SAARGWEN, Baltimore	Abril 19	2277	M. y Mc. Cormack	general
Británico	IONIA, Hamburgo	"	1811	Hugo Stinnes	general
Belga	SAN MELITO, Aruba	" 27	7880	Shell Mexican.	petróleo
Griego	LONDONIER, Amberes	Mayo 1	3182	Lloyd R. Belga	general
	EFTYCHIA, Amberes	Abril 26	3806	Christophersen.	general

ENTRADOS

Nombre	Destino	Carga	Nombre	Destino	Carga
BECKENHAM	V. Constit., Dárs. A		GRAVIEW	Baltimore, dique 1	
VALLEMARE	S. Nicolás, Dársena B		SAN MELITO	Aruba, Dock Sur II	
GRAL. ARTIGAS	Hamburgo, D. Norte		WERRA	Bremen, Dárs. Norte	
VILLAGARCIA	Hamburgo, D. Norte		LIMA	Helsingfors, dique 4	
HAMPSTEAD	Rotterdam, Dársena A		ALSINA	Génova, Dársena B	
JUAN MURDOCK	Nueva York, dique 1		ORANGE	Rosario, Dársena A	
DRYDEN	Rosario, Dársena B		LONDONIER	Amberes, dique 3	
NAPIERSTAR	Zárate, Dock Sur I		HOLYSTONE	Liverpool, dique 2	
CAPO NORD	Livorno, dique 2		A. DEL VALLE	C. Rivadav., D. Sur	

SALIDOS

Nombre	Procedencia	Destino	Nombre	Procedencia	Destino
CANAD SPINNER	Montreal, frutos		BORE	Rosario, en lastre	
BELLAISA	Rosario, en lastre		SAN GERARDO	Aruba, en lastre	
DARRO	La Plata, completar		ALCANTARA	Londres, general	
SERGIPE	Rosario, a completar		WERRA	La Plata, completar	
ARENGUELEN	La Plata, completar		HERKLES	Rada, a órdenes	
ROYAL CROWN	Amberes, frutos		SAUDADES		

A ENTRAR HOY

Nacional.	Nombre	Agente	Procedencia	Destino
Argentino	FLUMINENSE	Bunge y Born	Río de Janeiro	Boca, F.C.S.
Británico	ASTRA	Compañía Astra	Campana	Dock Sur II
Británico	ALCANTARA	Houlder Bros.	Southampton	Dársena Norte
Británico	N. PRINCE	Fourness P. Line	Nueva York	Dársena Norte
Griego	ETTICHIA	Christophersen	Amberes	Dársena A
Argentino	OESTE	Sud Atlántica	P. Alegre	Bca. Macadam

A ENTRAR MAÑANA

Nacional.	Nombre	Agentes	Procedencia	Destino
Británico	AVILA STAR	Blue Star Line	Londres	Dársena Norte
Francés	IPANEMA	Cías. Francesas	Marsella	Dique 4

A SALIR HOY

Nacional.	Nombre	Agente	Procedencia	Destino
Italiano	CONTE VERDE	Lloyd Sabaudo	Dársena Norte	Génova
Español	ALU MENDI	Houlder Bros	Dique 1	Rosario
Británico	BORE IN	Agencia Basal	Dársena B	Helsingfors
Griego	TARANGER	Agencia Basal	Barracas	San Francisco
Británico	P. TRANSPORT	Houlder Bros	Dique 2	Rosario
Sud	PACIFICO	García y Díaz	Dique 1	Rosario

MOVIMIENTO DE BUQUES DE PASAJEROS

ASTURIAS. En Southampton. Saldrá el 6 de junio para Cherburgo, Vigo, Lisboa, Río de Janeiro, Santos, Montevideo y Buenos Aires.

AVELONA STAR. En viaje de Buenos Aires para Londres, salió ayer de Santos para Río de Janeiro, de donde zarpará hoy para Madeira, Lisboa, Vigo, Boulogne y Plymouth.

ALMEDA STAR. Salió el 22 de Londres para ésta, con escalas en Boulogne, Lisboa, de donde zarpó ayer, Madeira, de donde saldrá hoy para Río de Janeiro, Santos y Montevideo.

ANTONIO DELFINO. En Hamburgo.

ALCANTARA. En viaje de Southampton para ésta, zarpó el 23 de Río de Janeiro, siendo esperado hoy, alrededor de las 19 horas, en la Dársena Norte. Conduce 616 pasajeros.

ALMANZORA. En viaje de Buenos Aires para Southampton, salió el 25 de Río de Janeiro, con escalas en Bahía, Pernambuco Madeira, Lisboa, Vigo y Cherburgo.

AMERICAN LEGION. En viaje de Nueva York para ésta, salió el 15, de Bar... de Janeiro.

ANDALUCIA STAR. En viaje de Buenos Aires para Londres zarpó el 24 de Madeira para Lisboa, donde llegó ayer; Plymouth y Boulogne, siendo esperado el 29 en destino.

AURIGNY. En viaje de Hamburgo, salió el 18 de Dakar, con escalas en Río de Janeiro, donde es esperado mañana; Santos, Montevideo y Buenos Aires.

BUENOS AIRES MARU. En viaje de Kobe para ésta, salió el 25 de Capetown para Río de Janeiro, donde es esperado el 3 de junio. Santos y Montevideo.

BADEN. En viaje de Hamburgo para ésta, zarpó el 17 de Madeira para Río de Janeiro, donde es esperado el 30. Santos y Montevideo.

BAYERN. En Hamburgo. Saldrá el 4 de junio, con escalas en La Coruña, Leixoes, Lisboa, Río de Janeiro, Santos, Montevideo y Buenos Aires.

BELLE ISLE. En viaje de Buenos Aires para El Havre, salió el 12 de Río de Janeiro, con escalas en Pernambuco, Dakar, Casablanca, donde arribará mañana. Leixoes, Vigo y Boulogne.

BELVEDERE. En viaje de Trieste para ésta, salió el 21 de Dakar para Río de Janeiro, donde es esperado el 31, con escalas en Santos y Montevideo. Conduce 422 pasajeros.

BARONESA. Salió el 21 de La Plata y el 29 lo hará de Montevideo para Londres.

CABO QUILATES. En viaje de Buenos Aires a Génova, salió el 20 de Santos para Las Palmas, donde arribará el 8 de junio, con escalas en Cádiz y Barcelona.

CABO SAN ANTONIO. En Buenos Aires. Saldrá el 15 de junio para Montevideo, Santos, Las Palmas, Cádiz, Barcelona y Génova.

CABO PALOS. Salió el 25 de Génova para Barcelona, de donde zarpará el 30 con escalas en Valencia, Cádiz, Santos, Montevideo y Buenos Aires.

CAP ARCONA. En viaje de Hamburgo para Buenos Aires, salió el 24 a las 2 de Lisboa, siendo esperado el 2 de junio en Río de Janeiro, con escalas en Santos y Montevideo. Conduce 400 pasajeros para ésta.

CAP POLONIO. En viaje de Buenos Aires para Hamburgo, salió el 24 a las 14 de Río de Janeiro para Lisboa, Vigo y Boulogne.

CANTERBURY. En viaje de Buenos Aires para Hamburgo, salió el 26 de Vigo para Boulogne, siendo esperado el 29 en destino.

CONTE VERDE. Saldrá hoy a medianoche para Montevideo, Santos, Río de Janeiro, Cádiz, Barcelona, Villafranca y Génova.

CONTE ROSSO. En Génova. Saldrá el 29 para Villafranca, Barcelona, Río de Janeiro, Santos, Montevideo y Buenos Aires.

CAMPANA. En viaje de Génova para Buenos Aires, salió el 24 de Las Palmas para Río de Janeiro, donde es esperado el 5 de junio y Montevideo.

DARRO. Saldrá mañana de La Plata para Montevideo, Río de Janeiro, Lisboa y Liverpool.

DEMERARA. En Liverpool. Saldrá el 7 para Villagarcía, Leixoes, Lisboa, Río de Janeiro, Santos, Montevideo y Buenos Aires.

DUILIO. En viaje de Génova para ésta, salió el 23 de Cádiz para Río de Janeiro, donde es esperado el 1o. de junio, con escalas en Santos y Montevideo.

DESNA. Salió el 24 de Liverpool para Cherburgo, Villagarcía, Leixoes, Lisboa, de donde zarpará mañana para Río de Janeiro, Santos, Montevideo y Buenos Aires.

DESEADO. En viaje de Liverpool para ésta, salió el 14 de Lisboa para Río de Janeiro, donde arribará mañana y zarpará el 29 de Santos para Montevideo.

DUNSTER GRANGE. Salió el 16 de Montevideo, en viaje a Londres, donde deberá llegar el 6 de junio.

ESPAÑA. Salió el 7 de Hamburgo para Buenos Aires, con escalas en Río de Janeiro, donde arribará mañana; Santos, Río Grande del Sur y Montevideo. Conduce 50 pasajeros para ésta.

EL ARGENTINO. Salió el 24 de Nueva York para Buenos Aires, debiendo arribar el 12 de junio.

EL PARANAYO. En Buenos Aires.

EL URUGUAYO. Salió el 21 de Montevideo para Liverpool, donde es esperado el 30 de junio.

EUBEE. En Hamburgo. Saldrá el 15 de junio para Buenos Aires.

EASTERN PRINCE. Salió el 24 de Nueva York para Río de Janeiro, donde arribará el 5 de junio. Santos, Montevideo y Buenos Aires.

FORMOSE. En viaje a Hamburgo llegó ayer a El Havre.

FLANDRIA. Saldrá mañana de Amsterdam para Southampton, Cherburgo, La Coruña, Vigo, Leixoes, Las Palmas, Río de Janeiro, Bahía, Río de Janeiro, Santos, Montevideo y Buenos Aires.

FLORIDA. En viaje de Buenos Aires a Génova, zarpó el 20 de Río de Janeiro para Las Palmas, donde es esperado el 31. Barcelona, Marsella y Génova.

GENERAL BELGRANO. Salió el 24 a medianoche para Montevideo, Santos, Río de Janeiro, de donde saldrá el 28 para Madeira, Lisboa, Vigo, Boulogne y Hamburgo.

GIULIO CESARE. En viaje de Buenos Aires para Génova, salió el 20 a las 17 de Río de Janeiro para Cádiz donde se esperado el 30 con escala en Barcelona.

GOTHIA. En Bremen. Saldrá el 7 de junio para Madeira, Río de Janeiro, Santos Montevideo y Buenos Aires.

GELRIA. En viaje de Amsterdam para ésta, saldrá hoy de Pernambuco para Río de Janeiro, Santos y Montevideo, siendo esperado el 5 de junio en Buenos Aires.

GENERAL SAN MARTIN. Salió el 22 de Hamburgo para ésta, con escalas en Vigo, Leixoes, Lisboa, de donde zarpará hoy para Madeira, Río de Janeiro, Santos y Montevideo.

GENERAL OSORIO. En viaje de Buenos Aires para Hamburgo, salió el 26 de Vigo para Boulogne, siendo esperado el 29 en destino.

GENERAL ARTIGAS. En Buenos Aires. Saldrá el 10 de junio para Montevideo, Santos, Río de Janeiro, Madeira, Lisboa, Vigo, Boulogne y Hamburgo.

HAWAII MARU. En viaje de Buenos Aires a Kobe, salió el 12 de Río de Janeiro para Nueva Orleans, donde arribará el 30; con escalas en Galveston, Cristóbal, Los Angeles y Yokohama.

HIGHLAND CHIEFTAIN. En viaje de Londres para ésta, salió el 23 de Las Palmas para Río de Janeiro, donde es esperado el 2 de junio. Santos y Montevideo.

HARDWICKE GRANGE. En Buenos Aires. Saldrá el 12 de junio para Londres.

HIGHLAND BRIGADE. En viaje de Buenos Aires para Londres, salió el 24 de Las Palmas para Lisboa, Vigo y Boulogne.

HIGHLAND PRINCESS. En Londres. Saldrá el 31 para Boulogne, Vigo, Lisboa, Las Palmas, Río de Janeiro, Santos, Montevideo y Buenos Aires.

HIGHLAND MONARCH. En Buenos Aires Saldrá el 9 de junio de La Plata para Montevideo, Santos, Río de Janeiro, Las Palmas, Lisboa, Vigo, Boulogne y Londres.

HIGHLAND HOPE. Salió el 23 de La Plata para Montevideo, Río de Janeiro, donde es esperado hoy, Las Palmas el 6 de junio, Lisboa, Vigo, Boulogne y Londres.

INFANTA I. DE BORBON. En Barcelona. Saldrá el 5 de junio para Almería, Málaga, Cádiz, Tenerife, Río de Janeiro, Montevideo y Buenos Aires.

JAMAIQUE. En vi

GIMENEZ ZAPIOLA Y CIA.

FLORIDA 239 U. T. (33) 2935 - 36 y 0297 Avenida

HOY, A LAS 15, EN NUESTRO HALL

JUDICIAL — LA GRAN PROPIEDAD

Avda. de Mayo esq. Salta - Ocupado por el "París Hotel"

BASE $ 1.500.000

19494 127

Judicial. Avenida de Mayo 1161 al 99, esquina Salta 34 al 40.—

Ocupado por el "París Hotel". En la ubicación descollante de esta parte de la ciudad, Rodeada por importantes hoteles, teatros, cines y comercios. Terreno: dimenciones excepcionales, 45m33 frente al S. sobre Av. de Mayo, 17m70 en su otro frente al O. sobre Salta, 45m20 en el N. y 17m05 en el E. Superficie: 787,64 metros cuadrados. Edificio: vestíbulo, dependencias del restaurante, frigorífico, etc. Piso bajo: gran salón ocupado por el restaurante, con grandes ventanales de cristal, columnas metálicas revestidas de material con sus capiteles decorados, amplia escalera principal, de mármol, ascensor, otro ascensor para cargas y escalera de servicio. Sobre la Avenida, amplia entrada, gerencia, portería, etc. Primer piso alto: tiene 14 habitaciones, 2 salones, 6 cuartos de baño con artefactos, galería, pasajes etc. El 2o., 3o., 4o. y 5o. pisos con una distribución casi idéntica, entre ellos, consta cada uno de 22 habitaciones, 7 baños y dependencias, en la amplia terraza que corona el edificio hay 5 habitaciones, w. c., etc. Techo mansarda con dos grandes cúpulas que complementan su arquitectura elegante. Construcción: todos los materiales son de inmejorable calidad y se encuentran en perfecto estado con todos los detalles de confort propios de los grandes edificios. Es susceptible de una ampliación levantando uno o dos pisos más, aumentando así su capacidad y por consiguiente la renta. Actualmente está ocupado por el "París Hotel", con contrato de $ 9000 por mes, hasta agosto 1o. de 1930. Los inquilinos pagan, además, todos los impuestos municipales y sanitarios. Base, $ 1.500.000. Por orden del señor Juez de Primera Instancia Dr. Barraquero, secretaría del Dr. González, a propuesta de partes en el expediente Meller Vavk, doña Lea, su testamentaria.

El martes 27 de mayo, a las 15 horas, en nuestro hall, 8 o|o a cuenta de precio y 2 o|o de comisión. — Giménez Zapiola y Cía. Florida 239. 16929 v.27

HOY A LAS 15 en nuestro hall

Judicial. Petit hotel. Arenales 2548|52.—

Entre Pueyrredón y Ecuador. Uno de los mejores barrios de familias del Norte. Rodeado por elegantes edificios modernos. Terreno: 7m80 (9 v.) de frente por 21m05 (25 v.) de fondo, superficie: 168,87 mic. (225.17 v|c), Rez de chaussé; con amplio garage, 4 piezas, toilette, depósito, patio, entrada servicio. Primer piso: escalera de cedro, hall, sala, escritorio, comedor, office, cocina, patio. Segundo piso: hall, 5 dormitorios, 2 baños con artefactos. Azotea. Construcción hecha con materiales de primera calidad, frente imitación piedra, puertas, balcones y celosías hierro, revestimiento y escalera de mármol, pisos pinotea y mosaicos, carpintería cedro, paredes con zócalos de madera y recuadros etc. Se entregará desocupada. Visítese de partes de la tasación. Orden del juez de Primera Instancia doctor Normand, secretaría Pallejá, en el expediente "Videla Eduardo. su juicio ab intestato".

El martes 27 de mayo, a las 15 horas, en nuestro hall, 8 o|o a cuenta de precio y 2 o|o de comisión. — Giménez Zapiola y Cía. Florida 239. 16924 v.27

En Juárez. Con bonos del Bco. Prov. de Bs. As. Parte del antiguo Establ. "El Socorro"

de Bunge. A 5 leguas Chillar, 8 de Juárez, 3 de Est. López Camelo. Línea del Azul a Dorrego y frente al camino General de Juárez al Azul 3552 m. 50 cs., divididas en 15 lotes, con superf. que varían entre 83 h., 67 ás., 63 cs., y 356 h., 93 ás., y 35 cs., todos con frente a calles. Alambrado con 4 hilos de alambre, postes de madera dura y varillas de madera y hierro. En el lote 3 existen: casa habitación de mampostería, con 7 habitaciones, galería, baño (instalaciones); otras casas más, una con 4 piezas y baño; otra con 5 piezas, cocina y cuarto para motor; otra para servicio con 2 piezas y garage, rancho 3 piezas y cocina. Gran monte de frutales variadísimos y forestales, galpón material. Es uno de los mejores campos de esta zona privilegiada de la provincia, es alto, con tierra negra vegetal, excelente para cualquier cultivo y para ganadería por la calidad de sus pastos. Agua dulce. La construcción ya decretada y contratada por el Gobierno de la línea del F. C. Provincial desde Azul hasta Bahía Blanca y Laprida, que pasa por el campo con sus reducidas tarifas de pasajeros y cargas lo beneficiará enormemente, pues aumentará el núcleo ya muy importante de líneas férreas que lo rodean. Por división condominio entre los herederos de Da. Sinforosa C. de Bunge. Bases entre $ 160 y $ 190 la hect. Los compradores podrán, si lo desean, tomar las hipotecas actualmente sobre cada lote, con bonos hipotecarios, a 33 años de plazo del Bco. de la Prov. de Bs. As., serie E, a estilo de plaza el día anterior de la escrituración, debiendo abonar el excedente del importe de las hipotecas al contado. Escrituras por el escribano que se designará. Los lotes están amojonados y se entregarán libres de ocupantes, inmediatamente de escriturar en el mismo al Sr. Manuel Fernández.

El lunes 9 de junio, a las 13 hs., en Chillar, en el Hotel Internacional, 8 o|o de seña y 2 o|o de comisión.—Giménez Zapiola y Cía., Florida 239. 1923 v 14

Petit hotel. Con cédulas y a largos plazos—

Con orden de liquidar, **Avd. Quintana 83,** entre Libertad y Parera. Llave en mano. Ubicación privilegiada, rodeado de valiosas residencias. Mide 9v87 de frente por 34v77 de contrafrente y 34v77 de fondo en cada uno de sus costados. Edificio: Rez de Chausse: regia entrada, hall, escritorio, amplio garage, 2 toilettes, ascensor, 3 habitaciones y baño de servicio, escalera servicio, máquina calefacción, pieza entrepiso, galería, pasillos y patio. Planta de recepción: amplio hall, sala, gran comedor, fumoir, toilette, office, cocina, despensa, pasillos, hall, hueco de ascensor. Entrepiso. Primer piso alto: hall, 2 dormitorios y baño sobre el frente, 4 dormitorios más y baño, terraza, patio, pasillos, pieza ropero, ascensor. Tercer piso alto: hall, 2 dormitorios, baño, cocina y 3 piezas chicas. Mide 17m32 a Pavón por 14m20 a Cevallos, 17m50 en el costado N. y 13m30 al O. Ad corpus. Base, $ 70.900. Se acordarán facilidades de pago conviniendo las condiciones previamente en nuestra casa.

El jueves 5 de junio, a las 16, en nuestra sala San Martín 470. Juez Dr. M. Grandoli, secretaría Goñi. Juicio José Capurro c|Duca Obes G. 8 o|o a cuenta de precio. Comisión, 2 o|o.—Rufino de Elizalde y Cía. 19479 vl

JOSE BACIGALUPPI e HIJO

SARMIENTO 444 Socios: José Bacigaluppi y José María Bacigaluppi U. T. 33 Av. 2998 y 2999

37 LOTES EN PLENO CENTRO DE FLORES

19512 127

Pidan planos y lean aviso siguiente:

2 casas y 37 lotes, centro Flores.

Los terrenos conocidos por de Delbene. En la parte más importante y significativa del Norte de la parroquia de Flores a la Av. Boyacá (adoquinada y con tranvías 89 y 99 y ómnibus). Calles Andrés Lamas, Páez, Canalejas y Trelles. A corta distancia de las avenidas Gaona y Avellaneda y al Norte de Rivadavia. Lotes de todo tamaño. Las casas están ubicadas en la calle Canalejas No. 1841 y 1875. Sin base, a tanto la vic. los terrenos. Las casas con base de $ 12.500 y 10.000, respectivamente. 25 o|o al contado y el saldo a 1, 2 y 3 años. 7 o|o. Visítese. Pidan planos.— José Bacigaluppi e Hijo. Sarmiento 444.—Rte. 13.212.

El domingo 1o. de junio, a las 14, (2 p. m.), en punto, en los mismos. 19225 v. 1

6 LOTES -- Av. DIAZ VELEZ esq. BULNES

19513 127

Pidan planos y lean aviso siguiente:

6 lotes centrales, en Almagro.—

La notable esquina Av. Díaz Vélez y Bulnes, en 6 lotes excepcionales. Lo más valioso e importante de entre Once y Almagro. Rodeados de las Avdas. Rivadavia, Corrientes y Medrano y entre las estaciones Once y Medrano del subterráneo. Mide 10, 11, 16 y 19 varas de frente por 19, 33 y 39 vs. de fondo. Recomendables para edificar casas de habitación, petit-hoteles o propiedades de renta. Basse, $ 45 vic. 25 o|o contado y el resto a 1, 2 y 3 años. 7 1|2 o|o. Pavimentos pagos. Visítense. Pidan planos a Sarmiento 444.—José Bacigaluppi e Hijo.—Rt. 13219

El domingo 1o de junio, a las 16, en los mismos. 19208 v.1

Espléndida casa habitación.—

Estilo petit hotel, con dos garages. En lo mejor de Palermo. Con 33.000 cédulas y además otros plazos. Se adquiere sin mayor desembolso. Es una verdadera ocasión. Calle Malabia 3086|88|90, entre Caballito y Gutiérrez. A 1 1|2 cuadra de Av. Las Heras y a 3 de Av. Alvear y en medio de hermosas casas. Construcción sólida, moderna. Terreno con frente a PLANTA BAJA: Dos garages, cocina, 2 piezas de servicio. PLANTA PRINCIPAL: Sala, hall, escritorio, comedor, antecomedor con moniapatos. PISO ALTO: 4 dormitorios, cuarto de vestir, dos cuartos baño instalados. Frente imitación piedra, pilos parquete en las carpintería cedro, mosaicos finos, celosías, terraza, techo azotea, cloacas, luz eléctrica y gas. Adquirido pago. Desocupado. Listo para habitar. Base, $ 50.000, incluso en la base $ 33.000 cédulas y el resto 1|2 contado y 1|2 a 1 año, 7 o|o. Visítese. Datos a José Bacigaluppi e Hijo. Sarmiento 444. Remate No. 13.229.

El viernes 30 de mayo, a las 15, en nuestro hall de ventas, Sarmiento 444. 19212 v.30

Petit hotel con 17.000 cédulas.

Al Norte. Av. Honduras 4011, al lado de la esquina de la Av. Medrano, a 3 cuadras al Norte de la Av. Córdoba e inmediato a Av. Santa Fe. Desocupado, listo para habitar. Base, $ 23.000, incluso 17.000 cédulas del Bco. Hipotecario, recién acordadas. El excedente al contado. PLANTA BAJA: Hall, escritorio, comedor, antecomedor, cocina y toilette. PISO ALTO: 3 dormitorios, 2 piezas servicio, cuarto de baño. Frente imitación piedra, pilos parquete de las carpintería cedro, techo azotea. Recién pintado. Adquirido pago, cloacas y luz eléctrica. Visítese. — José Bacigaluppi e Hijo. Sarmiento 444. Rte. 13.230.

El viernes 30 de mayo, a las 15, en nuestro hall de ventas, Sarmiento 444. 19210 v.30

Por $ 15.000, Pedro Goyena 562 y 564. Ocasión.—

Al lado de Av. José M. Moreno. Centro Caballito. 10 vs. por 42. Ad corpus. No. 564: Local, negocio, vidriera y cortina metálica, 3 habitac., baño, cocina, w. c. Desocupada. Puede dar $ 250. No. 562: Entrada independiente para autos o carro con dos galpones y una pieza. Renta pesos 140 al mes. En total puede obtenerse $ 400 al mes de alquiler. Base, $ 15.000. Todo a 2 años plazo. Adquirido pago. Visítese.—José Bacigaluppi e Hijo. Sarmiento 444. Rte. 13.238.

El jueves 29 de mayo (fiesta), a las 16, en la misma. 19228 v.29

Preciosa casa para vivir.—

Bien construida y muy linda. En el centro de Vélez Sársfield. Fonseca 582, entre San Eduardo y Morón. Muy lindo barrio, a 1 cuadra de Av. Carabobo (con ómnibus), a 2 de Av. Segurola (con ómnibus) y a 4 de Rivadavia. (Altura 8700). Base, $ 14.000 incluso $ 9000 en hipoteca al Bco. Popular Argentino, 20 años de plazo, pagaderas en cuotas semestrales de $ 405 cu. por amortización e interés. 10 por 32 vs. "Ad corpus". Sala y garage al frente, vestíbulo, 3 habitaciones, galería, baño, cocina, pieza servicio, w. c. y patio. Frente imitación piedra. Adquirido, cloacas y luz eléctrica. Visítese de 14 a 17. Llave en mano.—José Bacipaluppi e Hijo, Sarmiento 444. Remate 13.228.

El domingo 1o. de junio, a las 16, en la misma. 19222 v.1

Casa Av. América 2714|16.—

Entre Condarco y Terrada. Tranvía 90 y ómnibus al frente, a tres cuadras de la estación Puerredón (F. C. C. A.). Centro de un gran barrio. Local de negocio con vidriera y cortina metálica, vestíbulo, 2 habitaciones, baño, cocina, w. c. galería, terraza, adquirido pago, cloacas y luz eléctrica. Base, 11v73 por 20. "Ad corpus". Base, $ 13.500. Pueden quedar en hipoteca de $ 10.000 a 16.000 y de 1 a 5 años, 9 o|o.

Judicial. Tucumán 1470. Soberbia propiedad. Sin base, al mejor postor. 1|2 del precio al contado, resto a 1, 2, 3 años al 7 1|2 o|o.—

Sobre la Plaza Lavalle, Tribunales y Diagonal Norte, un verdadero negocio! Construcción solidísima, materiales seleccionados, muchísimos detalles de lujo, parquet, estucados, recuadros, decoraciones, rica carpintería y empapelados, calefacción, etc. **Planta de recepción:** Hall, sala, antesala, dos escritorios, comedor estilo inglés, fumoir, comedor diario, antecomedor, gran jardín con fuente, baño, instal., ascensor. **1er. piso:** 2 salas, antesalas, 5 dormitorios, 2 baños inst., 2 piezas costuras, 2 halls. **2o. piso:** 5 habitaciones, baño inst., cocina, antecocina, lavadero, terraza. **Subsuelo:** 4 habitaciones, bodega, despensa, motor de calefacción, 4 piezas para servicio, etc. **Medidas:** 10 varas por 46v53 al O., 34 vs. al E., donde tiene un martillo a favor de 8v15 de O. a E. por 12v11 de N. a S. hasta dar con el contrainente de 18v32, con lo poco más o menos que resulte dentro de sus muros. **El jueves 5 de junio,** a las 15, en nuestra casa. Orden juez Dr. Abelenda, sec. Dr. Madariaga, juicio expediente 5745, año 1928. Visítese, hay cuidador. — A. C. Taquini y Cía.

18506 v.5

Judicial. 2 manzanas de tierra.

En Atlántica (Bahía Blanca). La 1|2 indivisa. Bien situadas, las tierras del porvenir. Manzana letra D, sección 10, compuesta de 120 mts. por cada lado y manzana F, sección 12, de 120 mts. por 85 mts. Base, $ 600.

El jueves 5 de junio, a las 15, en nuestra casa. Orden juez Dr. Varangot, sec. Dr. Fusoni, juicio José Casimiro Besaid, su sucesión.—A. C. Taquini y Cía. 19081 v1

Judicial. En Mataderos.—

White 626 entre Juan B. Alberdi y Bragado. Bien ubicada, al lado de Juan B. Alberdi, 4 cuadras de Directorio al 4500 y 3 de Rivadavia al 9100, 2 habitaciones, 1 más pequeña, galería y dep. 15v92 por 8v62 al SE., 9v19 al NO. y 13v05 contrafrente. Base, $ 6000.

El jueves 5 de junio, a las 15.45, allí. Orden juez Dr. Varangot, secr. doctor Funes. Juicio José Casimiro Besaid. 19080 v1

Judicial. 2 casas. Juan C. Gómez 11 y 21. Entre Caseros y Uspallata.

Barrio lindísimo, al lado de avenidas Entre Ríos, Garay, parque Rivadavia. Número 11: Sala, 2 habitaciones, cocina y comodidades. 8m70 por 8m05. Base, $ 6000. Renta $ 100 por mes. No. 21: 2 habitaciones, cocina y dependencias; 8m75 por 17m86. Base, $ 8000. Renta 100 pesos por mes. Ambas en buen estado de conservación, bases reducidas. Cloacas y adoquinado.

El domingo 1o. de junio, a las 14.30 allí. Orden juez Dr. Grandoli, secretaría del Dr. Echegaray, juicio sucesorio Juan Eduardo Solari. Escrituras por el esc. señor Juan B. Silvetti.— 18046 v.10

Judicial. E. Unidos 2192|200,

esq. Pasco 906-12. Central, con grandes facilidades de pago, destacada ubicación, sobre los bulevares Independencia, San Juan. Entre 16m y pocas cuadras de Plaza Congreso. Medidas notables: 14v88 a E. Unidos por 20v55 a Paso. Amplio salón negocio, entrada ind. 2 habitaciones, en altos, 2 halls. 2o. piso: 5 habitaciones, baño inst., cocina, antecocina, lavadero, terraza. **Subsuelo:** 4 habitaciones, bodega, despensa, motor de calefacción, 4 piezas para servicio, etc. **Medidas:** 10 varas por 46v53 al O., 34 vs. al E., donde tiene un martillo a favor de 8v15 de O. a E. por 12v11 de N. a S. hasta dar con el contrainente de 18v32, con lo poco más o menos que resulte dentro de sus muros. **El jueves 5 de junio,** a las 15, en nuestra casa. Orden juez Dr. Abelenda, sec. Dr. Madariaga, juicio expediente 5745, año 1928. Visítese, hay cuidador. — A. C. Taquini y Cía.

18506 v.5

Judicial. Petit hotel. Ayacucho 1726. Base, $ 100.000.—

En una de las ubicaciones más descollantes del barrio Norte, el punto privilegiado para vivir, donde todas son regias mansiones. Entre las calles Quintana, Alvear, Las Heras y Callao. Construcción solidísima, perfecta distribución, con detalles de buen gusto y confort. **Planta baja:** Hall, escritorio, comedor, toilette, habitación, cocina, antecocina, despensa, etc. **Recepción:** Hall, amplia sala, comedor, antecomedor, toilette. **2o. piso:** 2 habitaciones, cuarto de vestir, dormitorio de invierno pieza servicio, 2 baños inst. **3er. piso:** 2 dormitorios a la calle, 2 interiores, 2 piezas servicio, baño inst., cocina con lavadero cubierto, terraza, depósito de útiles, casilla de carbón, 1 habitación. Rica carpintera de roble, parquet, mosaicos extranjeros, estucados, sobrelimas y medallones, detalles que se aprecian visitándola con nitarjeta de 14 a 16 hs.

El jueves 5 de junio, a las 15, en nuestra casa. 8v25 x 21v98. Orden juez doctor Britos, sec. Dr. Moon, juicio Christensen de Wulff Emma ci. Benito Mamberto.— A. C. Taquini y Cía. 18508 v.5

Espléndida casa al Norte.—

Francisco A. de Figueroa 1570|72. Base, $ 37.000. Sólo 3a. parte contado, 3a. a 1 año y el resto a 2 años al 7 o|o. Un buen negocio. Visítese, es recomendable. A 3 cuadras de Córdoba, 5 de Santa Fe y Corrientes, 1 de Medrano, etc. Vestíbulo, sala, escritorio, comedor, sótano, 4 amplios dormitorios, baño, cocina, pieza en altos, lefiera, carbonera, espacio para garage y muchas comodidades como así también de lujo que la hacen cómoda y confortable. Notables medidas: 13v10 por 46 vs.

El **domingo 1o. de junio,** a las 15.45 allí. Hay cuidador de 13 a 17 hs. 19084 v1

Casa en 120 meses.—

En Remedios de Escalada. Muy linda propiedad, 3 cuadras de la estación, punto de total edificación, moderna y de gran porvenir. Madrid esq. Londres. Construcción sólida, perfecto estado. Salón negocio amplio, entrada indep., 2 habit., cocina y galería, portón de entrada para autos, carpintería cedro, agua corriente, pinturas imitación papel y dependencias. Base, $ 65 por mes. 5 meses como seña v 5 al tomar posesión. 10m25 por 27v72 s|medidas de frente al N. O.: 37m87 cts. en el costado SO.: 36m10 cts. en el costado NE., y 8m83 cts. en su contrafrente al SE.: lindando al N. O. con la calle Pinas, S. O. con Francisco Filippetti, N. E. con Francisco Grassi, y por el S. E. con José Raglio.

Base: las 2|3 partes de la tasación que cerre agregada a fs. 137, o sea pesos 16.787,12 moneda nacional, pagaderos $ 6.000 al contado, $ 8.787,12 en cédulas del Banco Hipotecario Nacional, de la que podrá hacerse cargo el comprador, y el saldo en 10 cuotas iguales semestrales con el 3 o|o de interés anual pagaderos por trimestres adelantados y con garantía hipotecaria sobre el mismo bien en la que se hará constar las cláusulas comunes a estos préstamos como también las resolutorias por falta de pago. La escritura será otorgada por ante el escribano de seguida en autos señor Manuel A. Bilbao. Los martilleros están autorizados a percibir del que resulte comprador el 3 o|o de seña a cuenta de precio y el 2 o|o de comisión, en efectivo. Buenos Aires a 12 de mayo de 1930. 18166 v.10

Judicial. En Gral. Roca. Esplendida propiedad. Sobre la calle de mayor importancia y en el centro mismo de la parte comercial. Tucumán entre Belgrano e Italia. Salón negocio, 4 habitaciones, baño, cocina y dep. 11v54 por 57v73 Base, $ 18.909,97.

El jueves 5 de junio, a las 15, en nuestra casa. Orden juez Dr. Varangot, secr. Dr. García, en el juicio Arturo Eló ci. Alfonso Carbajal — A. C. Taquini y Cía.

18507 v 5

Judicial. Casa en Lanús.—

Miguel Cané esq. E. Fernández (ex Sgo. del Estero 5495). A 4 cuadras de Av. Santa Fe con el tranvía 107 igual Av. Alvear, con el Pilar y a la estación Av. Pavón. 2 habitaciones, 1 más pequeña, galería, cocina, etc. 32v20 al NE. por 30 vs. de fondo. Base, $ 3.140,80.

El domingo 1o. de junio a las 15.15 allí. Orden juez Dr. Tezanos Pintos, sec. Dr. Wagerzug. Juicio Cabot Abelenda c|Paula de Bordes Paulina María.

19083 v1

Judicial. José Ma. Moreno y J. B. Alberdi. Una casa y 1 terreno. En lo más interesante del Caballito, 2 cuadras de Rivadavia. Parque "Lezica". 2 de P. Goyena.

La casa No. 837, sala, comedor, 5 habitaciones, baño, cocina despensa, pieza servicio, pequeño galpón y dep., chacras. 12 vic. Base, $ 8000. Base retasada $ 5.650. **Lote lindero:** Medidas excepcionales. 13v39 por 86v60. Base retasada, $ 45 v. c.

El lunes 2 de junio, a las 15.45 allí. Orden juez Dr. Varangot, secr. doctor Funes. Juicio José Casimiro Besaid. 19080 v1

Judicial. 2 casas. Juan C. Gómez 11 y 21. Entre Caseros y Uspallata.

Barrio lindísimo, al lado de avenidas Entre Ríos, Garay, parque Rivadavia. Número 11: Sala, 2 habitaciones, cocina y comodidades. 8m70 por 8m05. Base, $ 6000. Renta $ 100 por mes. No. 21: 2 habitaciones, cocina y dependencias; 8m75 por 17m86. Base, $ 8000. Renta 100 pesos por mes. Ambas en buen estado de conservación, bases reducidas. Cloacas y adoquinado.

El domingo 1o. de junio, a las 14.30 allí. Orden juez Dr. Grandoli, secretaría del Dr. Echegaray, juicio sucesorio Juan Eduardo Solari. Escrituras por el esc. señor Juan B. Silvetti.— 18046 v.10

Judicial. E. Unidos 2192|200,

esq. Pasco 906-12. Central, con grandes facilidades de pago, destacada ubicación, sobre los bulevares Independencia, San Juan. Entre 16m y pocas cuadras de Plaza Congreso. Medidas notables: 14v88 a E. Unidos por 20v55 a Paso. Amplio salón negocio, entrada ind. 2 habitaciones, en altos, 2 halls. 2o. piso: 5 habitaciones, baño inst., cocina, antecocina, lavadero, terraza. **Subsuelo:** 4 habitaciones, bodega, despensa, motor de calefacción, 4 piezas para servicio, etc. **Medidas:** 10 varas por 46v53 al O., 34 vs. al E., donde tiene un martillo a favor de 8v15 de O. a E. por 12v11 de N. a S. hasta dar con el contrainente de 18v32, con lo poco más o menos que resulte dentro de sus muros. **El jueves 5 de junio,** a las 15, en nuestra casa. Orden juez Dr. Abelenda, sec. Dr. Madariaga, juicio expediente 5745, año 1928. Visítese, hay cuidador. — A. C. Taquini y Cía.

18506 v.5

Judicial. Rondeau 2567 entre Alberti y Jujuy. A 1 cuadra de Av. Caseros, 2 de Garay y sobre Entre Ríos, 3 habitaciones, cocina y comodidades. 8m56 por 39m12. Base $ 10.666,66.

El domingo 1o. de junio, a las 15.15 allí. Orden juez Dr. Grandoli, sec. doctor Echegaray. Juicio sucesorio Juan Eduardo Solari, escrituras por el escribano señor Juan B. Silvetti.—A. C. Taquini y Cía.

18509 v.10

Judicial. Brasil 1345—

Sobre la Plaza y estación Constitución. Muy buena propiedad amplia, en perfecto estado y en ubicación excepcional lo más lindo del Sur. Zaguán, cancel, vestíbulo, galería, sala, con recuadros, comedor con zócalo, escritorio, 5 habitaciones, 2 baños inst., cocina con economía, lavadero, amplia terraza, carpintería cedro, pinturas al óleo, cloacas y adoquinado. 8m56 por 56m67 con un martillo a favor. Base, $ 56.666,66. Renta pesos 370 por mes. Visítese viernes y martes de 14 a 15 hs.

El domingo 1o. de junio, a las 14, allí. Orden juez Dr. Grandoli, sec. Dr. Echegaray, sucesión Juan Eduardo Solari. Escrituras por el escr. Juan B. Silvetti.

18044 v.10

A.C. TAQUINI y Cía.

BARTOLOME MITRE 475 U. T. 33 Avenida 5319

Judicial. Pavón 1601|11, esquina Cevallos 1489. Edificio de dos plantas, con amplio local al frente y una casa baja y otra alta, compuestas cada una de hall, sala, escritorio, comedor, 2 y 5 dormitorios, baño, cocina y 3 piezas chicas. Mide 17m32 a Pavón por 14m20 a Cevallos, 17m50 en el costado N. y 13m30 al O. Ad corpus. Base, $ 70.900. Se acordarán facilidades de pago conviniendo las condiciones previamente en nuestra casa.

El jueves 5 de junio, a las 16, en nuestra sala San Martín 470. Juez Dr. M. Grandoli, secretaría Goñi. Juicio José Capurro c|Duca Obes G. 8 o|o a cuenta de precio. Comisión, 2 o|o.—Rufino de Elizalde y Cía. 19479 vl

Avda. Pedro Goyena y Emilio Mitre.—

42 lotes. En la ubicación culminante de Caballito. Con frente también a Cachimayo, José Bonifacio, Centenera, Nicolás Videla y La Nave. Con edificadas pagos. A cuatro cuadras de la Avda. Rivadavia plaza y estación Primera Junta de subterráneo frente mismo a los hiloso. petit hoteles construídos por el Banco Hogar Argentino y en una ubicación que cuenta con todos los adelantos de la edilidad moderna. Tienen sup. de 135 a 476 v. c. Base, $ 28 la v. c. 10 o|o al contado, saldo a 8 años con 6 o|o de interés. Parando al contado el Banco El Hogar Argentino facilitará préstamos para edificar por el doble del valor del terreno.

El **domingo 1o de junio,** a las 15 hs. en los mismos. Planos e inf. a oficinas. San Martín 470. — Rufino de Elizalde y Cía. 19541 v.1

Judicial. Caseros 2102|06 esq. Juan C. Gómez. A 1 cuadra de Av. Entre Ríos y Parque Rivadavia. Salón negocio con sótano, 2 habitaciones, cocina y comodidades. 8m70 por 8m05. Base, $ 18m36 al N. 9m80 al E. y 15m05 al S. Base, $ 14.666,66. Renta $ 270 mensuales.

El domingo 1o. de junio, a las 14.30 allí. Orden juez Dr. Grandoli, sec. doctor Echegaray. Sucesión Juan Eduardo Solari. Escrituras por el escr. Sr. Juan B. Silvetti 18045 v.10

Judicial. Ronceau 2567 entre Alberti y Jujuy. A 1 cuadra de Av. Caseros, 2 de Garay y sobre Entre Ríos, 3 habitaciones, cocina y comodidades. 8m56 por 39m12. Base $ 10.666,66.

El domingo 1o. de junio, a las 15.15 allí. Orden juez Dr. Grandoli, sec. doctor Echegaray, Juicio sucesorio Juan Eduardo Solari, escrituras por el escribano señor Juan B. Silvetti.—A. C. Taquini y Cía.

18509 v.10

Judicial. Brasil 1345—

Sobre la Plaza y estación Constitución. Muy buena propiedad amplia, en perfecto estado y en ubicación excepcional lo más lindo del Sur. Zaguán, cancel, vestíbulo, galería, sala, con recuadros, comedor con zócalo, escritorio, 5 habitaciones, 2 baños inst., cocina con economía, lavadero, amplia terraza, carpintería cedro, pinturas al óleo, cloacas y adoquinado. 8m56 por 56m67 con un martillo a favor. Base, $ 56.666,66. Renta pesos 370 por mes. Visítese viernes y martes de 14 a 15 hs.

El domingo 1o. de junio, a las 14, allí. Orden juez Dr. Grandoli, sec. Dr. Echegaray, sucesión Juan Eduardo Solari. Escrituras por el escr. Juan B. Silvetti.

18044 v.10

Judicial. Tucumán 1470. Soberbia propiedad. Sin base, al mejor postor. 1|2 del precio al contado, resto a 1, 2, 3 años al 7 1|2 o|o.—

Sobre la Plaza Lavalle, Tribunales y Diagonal Norte, un verdadero negocio! Construcción solidísima, materiales seleccionados, muchísimos detalles de lujo, parquet, estucados, recuadros, decoraciones, rica carpintería y empapelados, calefacción, etc. **Planta de recepción:** Hall, sala, antesala, dos escritorios, comedor estilo inglés, fumoir, comedor diario, antecomedor, gran jardín con fuente, baño, instal., ascensor. **1er. piso:** 2 salas, antesalas, 5 dormitorios, 2 baños inst., 2 piezas costuras, 2 halls. **2o. piso:** 5 habitaciones, baño inst., cocina, antecocina, lavadero, terraza. **Subsuelo:** 4 habitaciones, bodega, despensa, motor de calefacción, 4 piezas para servicio, etc. **Medidas:** 10 varas por 46v53 al O., 34 vs. al E., donde tiene un martillo a favor de 8v15 de O. a E. por 12v11 de N. a S. hasta dar con el contrainente de 18v32, con lo poco más o menos que resulte dentro de sus muros. **El jueves 5 de junio,** a las 15, en nuestra casa. Orden juez Dr. Abelenda, sec. Dr. Madariaga, juicio expediente 5745, año 1928. Visítese, hay cuidador. — A. C. Taquini y Cía.

18506 v.5

Judicial. 2 manzanas de tierra.

En Atlántica (Bahía Blanca). La 1|2 indivisa. Bien situadas, las tierras del porvenir. Manzana letra D, sección 10, compuesta de 120 mts. por cada lado y manzana F, sección 12, de 120 mts. por 85 mts. Base, $ 600.

El **jueves 5 de junio,** a las 15, en nuestra casa. Orden juez Dr. Varangot, sec. Dr. Fusoni, juicio José Casimiro Besaid, su sucesión.—A. C. Taquini y Cía. 19081 v1

Judicial. En Mataderos.—

White 626 entre Juan B. Alberdi y Bragado. Bien ubicada, al lado de Juan B. Alberdi, 4 cuadras de Directorio al 4500 y 3 de Rivadavia al 9100, 2 habitaciones, 1 más pequeña, galería y dep. 15v92 por 8v62 al SE., 9v19 al NO. y 13v05 contrafrente. Base, $ 6000.

El **domingo 1o. de junio,** a las 15.45, allí. Orden juez Dr. Varangot, secr. doctor Funes. Juicio José Casimiro Besaid. 19080 v1

Judicial. 2 casas. Juan C. Gómez 11 y 21. Entre Caseros y Uspallata.

Barrio lindísimo, al lado de avenidas Entre Ríos, Garay, parque Rivadavia. Número 11: Sala, 2 habitaciones, cocina y comodidades. 8m70 por 8m05. Base, $ 6000. Renta $ 100 por mes. No. 21: 2 habitaciones, cocina y dependencias; 8m75 por 17m86. Base, $ 8000. Renta 100 pesos por mes. Ambas en buen estado de conservación, bases reducidas. Cloacas y adoquinado.

El domingo 1o. de junio, a las 14.30 allí. Orden juez Dr. Grandoli, secretaría del Dr. Echegaray, juicio sucesorio Juan Eduardo Solari. Escrituras por el esc. señor Juan B. Silvetti.— 18046 v.10

Judicial. E. Unidos 2192|200,

esq. Pasco 906-12. Central, con grandes facilidades de pago, destacada ubicación, sobre los bulevares Independencia, San Juan. Entre 16m y pocas cuadras de Plaza Congreso. Medidas notables: 14v88 a E. Unidos por 20v55 a Paso. Amplio salón negocio, entrada ind. 2 habitaciones, en altos, 2 halls. 2o. piso: 5 habitaciones, baño inst., cocina, antecocina, lavadero, terraza. **Subsuelo:** 4 habitaciones, bodega, despensa, motor de calefacción, 4 piezas para servicio, etc. **Medidas:** 10 varas por 46v53 al O., 34 vs. al E., donde tiene un martillo a favor de 8v15 de O. a E. por 12v11 de N. a S. hasta dar con el contrainente de 18v32, con lo poco más o menos que resulte dentro de sus muros. **El jueves 5 de junio,** a las 15, en nuestra casa. Orden juez Dr. Abelenda, sec. Dr. Madariaga, juicio expediente 5745, año 1928. Visítese, hay cuidador. — A. C. Taquini y Cía.

18506 v.5

Judicial. Petit hotel. Ayacucho 1726. Base, $ 100.000.—

En una de las ubicaciones más descollantes del barrio Norte, el punto privilegiado para vivir, donde todas son regias mansiones. Entre las calles Quintana, Alvear, Las Heras y Callao. Construcción solidísima, perfecta distribución, con detalles de buen gusto y confort. **Planta baja:** Hall, escritorio, comedor, toilette, habitación, cocina, antecocina, despensa, etc. **Recepción:** Hall, amplia sala, comedor, antecomedor, toilette. **2o. piso:** 2 habitaciones, cuarto de vestir, dormitorio de invierno pieza servicio, 2 baños inst. **3er. piso:** 2 dormitorios a la calle, 2 interiores, 2 piezas servicio, baño inst., cocina con lavadero cubierto, terraza, depósito de útiles, casilla de carbón, 1 habitación. Rica carpintera de roble, parquet, mosaicos extranjeros, estucados, sobrelimas y medallones, detalles que se aprecian visitándola con nitarjeta de 14 a 16 hs.

El jueves 5 de junio, a las 15, en nuestra casa. 8v25 x 21v98. Orden juez doctor Britos, sec. Dr. Moon, juicio Christensen de Wulff Emma ci. Benito Mamberto.— A. C. Taquini y Cía. 18508 v.5

Judicial. José Ma. Moreno y J. B. Alberdi. Una casa y 1 terreno. En lo más interesante del Caballito, 2 cuadras de Rivadavia. Parque "Lezica". 2 de P. Goyena.

La casa No. 837, sala, comedor, 5 habitaciones, baño, cocina despensa, pieza servicio, pequeño galpón y dep., chacras. 12 vic. Base, $ 8000. Base retasada $ 5.650. **Lote lindero:** Medidas excepcionales. 13v39 por 86v60. Base retasada, $ 45 v. c.

El **lunes 2 de junio,** a las 15.45, allí. Orden juez Dr. Varangot, secr. doctor Funes. Juicio José Casimiro Besaid. 19080 v1

Judicial. En Lanús. 2 lotes.

Tres Sargentos a Juncal y Pringles. Admirablemente situados, con bases bajísimas, en barrio moderno, con linda edificación. A 4 cuadras de la estación y Av. Pavón. 1 de Sarmiento. Reconquista y Caaguazú, con ómnibus. 10x40 vs. cu. Bases, $ 2 vara cuadrada.

El **domingo 1o. de junio,** a las 15.45, allí. Orden juez Dr. Varangot, secr. doctor Funes. Juicio José Casimiro Besaid. 19080 v1

Judicial. 2 casas. Juan C. Gómez 11 y 21. Entre Caseros y Uspallata.

Barrio lindísimo, al lado de avenidas Entre Ríos, Garay, parque Rivadavia. Número 11: Sala, 2 habitaciones, cocina y comodidades. 8m70 por 8m05. Base, $ 6000. Renta $ 100 por mes. No. 21: 2 habitaciones, cocina y dependencias; 8

V. P. CACURI

Casa fundada en 1910 por V. P. CACURI

Unicas oficinas: RIVADAVIA 827
U. T. 0020 - 0028 - 0029 - Libertad 35

LA GRAN ESQUINA DEL SUR EN CONSTITUCION

LIMA Y HUMBERTO 1°. - En 20.55 por 32.66.
19568 127

Constitución: la Gran esquina de Lima 1101 al 11 y Humberto I 1102 al 22. Muy comercial. Cuatro casas, una ideal p/ local para comercio (descopado). Terreno 20.55 por 32.66. Igual a 671,38 varas. Las casas producen con contratos pesos $.280, y por el local hay interesado en $ 600 o sea $ 7200. Renta total, al año, $ 15.480. Base $ 90.000 con facilidades. A liquidar. Las casas son amplias y sólidas. Rumbos Norte y Este. Soliciten folleto ilustrado. Visiten a toda hora. Remate:
Lunes 2 de junio, en Rivadavia 827. —
V. P. Cacuri. 19569 1-27

Con garage—Moderna. Lujosa sin estrenar. Notable vivienda sobre Rivadavia y plaza Flores. Bonorino 241-16, al lado de B. Alberdi. A todo costo. Arquitectónico frente garage. Sala, tres dormitorios, comedor, pieza servicio, cocina, baño instalado, decoraciones, parquets, escalera cedro, Terraza. Cloacas y adoq. pago. Base, $ 25.500 menos 19.000 cédulas. Remate:
Domingo 1o. de junio, a las 15 horas, allí. Informes V. P. Cacuri, Rivadavia 827. 19572 1-27

Rivera, Carranza, Gorriti 5789 y Gorriti 5791. Dos lindas casitas, frente símil piedra, cinna sala, sala, dos habitaciones, baño, cocina, pileta, carpintería de cedro. Cloacas en común. Adoquinado pago. Base $ 3.500 cada una al contado, excedente en 120 meses a tanto mensual. Remate:
Domingo 1o. de junio, a las 15.30, allí. —V. P. Cacuri, Rivadavia 827. 19570 1-27

Azcuénaga 734. Unica suma al contado $ 10.000. Entre los bulevares Córdoba y Callao y Pueyrredón. Base, pesos 40.000. Tiene 30.000 cédulas. Al contado $ 10.000. El saldo a plazos. 9 x 41. Amplia y moderna. Seis habitaciones principales, baño instalado, hall, galerías y celosías, tres habitaciones altos, azotea, lavaderos, cocina completa, recuadros, revestimientos, frente moderno. Desocupada. Visitese a toda hora. Remate:
1o. de junio, domingo, allí, a las 16. —
V. P. Cacuri, Rivadavia 827. 19565 1-27

Flores — Directorio Mariano Acosta. Esquina negocio. Base $ 10.000, con cédulas. Remedios 3500 esquina Dolores 702. Salón negocio con instalaciones, dos dormitorios, pieza chica, cocina, baño, galería, patios, sótano, adoquinado al día. Cloacas. Muy barata. Remate:
Domingo 1o. de junio, a las 14.30, allí. Informes, Rivadavia 827.—V. P. Cacuri. 19571 1-27

Entre Santa Fe y Las Heras, Bulevar Canning esquina Juncal, dividida en cuatro lotes que por sus dimensiones de frente y fondo podríamos calificar de únicas en esa ubicación de tantas preferencias. Sobre Plaza Italia, Jardín Botánico, Zoológico. Los palacios que rodean los terrenos justifican el interés creciente de los valores de este radio. Lote uno, 11 varas frente, superficie 295,35 v. c. Base $ 19.868. Lote dos, 11 varas frente, superficie 177.85 v. c. Base $ 14.160. Lote tres, esquina, superficie 216,45 v. c. Base $ 17.316. Lote cuatro, 11 varas de frente, superficie 241.06 v. c. Base $ 16.874. Sólo cuarta parte el contado, saldo a 1, 2 y 3 años plazo. Remate:
El **domingo 1o. de junio**, a las 15 allí. —V. P. Cacuri, Rivadavia 827. 19566 1-27

Petit Hotel. Carlos Calvo 2291 93, con garage. Recepción: sala, comedor, fumoir, hall, office. En altos: Hall, cuatro habitaciones, terraza, rico baño muy bien instalado. Cocina completa, despensa, habitaciones y dependencias servicio, celosías, excelente carpintería, buenos herrajes, frente de estilo moderno. Base, pesos 43.000.
Fácil pago. Es flamante. Construcción superior y esmerada. Véase a toda hora. Queda entre los bulevares Entre Ríos, Independencia y San Juan. Remate:
Lunes 2 de junio, a las 16, en Rivadavia 827.—V. P. Cacuri. 19564 1-27

Arenales 1621|23 (Santa Fe y Callao). Unica suma al contado $ 12.000. Base $ 42.000. El saldo hasta 10 años de plazo. Altos y bajos. Dos casas independientes de 5 habitaciones y dependencias, altos, descopada. Al lado de la Plaza Vicente López. Edificación de alto prestigio social. Visítese. Remate.
Lunes 2 de junio en Rivadavia 827, a las 16 horas.—V. P. Cacuri. 19567 1-27

x Olmi x

Judicial. Sarmiento 3442.— 7 hab. y oficinas. Base, $ 29.400. Juez Dr. Barraquero, sec. Degreef, suc. Grondona.
El **Dgo. 8 de junio**, a las 15 en la misma. Datos, Reconquista 353. 2 19482 127

Centro de la Diagonal Norte. C. Pellegrini 445 al 449. El intendente, Sr. Cantilo, en el mensaje sobre la Plaza de la República, a levantarse a 45 metros de esta Pnca, dice: "Se trata de una de las zonas más ricas, activas y suntuosas". Mide: 11v24 por 51v25. Ad corpus. Planta baja ocupada por tienda "Los Lutos" y planta alta por el Círculo Andaluz, que lo alquiló por la ubicación y amplitud del edificio. La planta alta, en sus 3 pisos, reune 21 habitaciones y comodidades. Base, se infirma, $ 160.000, con cédulas y otros plazos.
El **sábado 31 de mayo**, a las 16, en Reconquista 353. 19483 127

Rivadavia No. 3275 al 3283. A plazos 2 lotes. Saldo de los 4 con frente a Rivadavia. Bases todas a plazos: $ 75 v. c.
El **sábado 31 de mayo**, a las 16, en Reconquista 353. 19485 127

Judicial. Canning y Nicaragua. Nicaragua 4449 el. Canning y Malabia, 3 hab., luz y adoq. pazo. Base infirma, pesos 7.000. Juez. Dr. Basavilbaso, sec. Fauvety, suc. Canedo. 9m14 frente, 8m53 contrafrente por 34m32 fondo.
El **sábado 31 de mayo**, a las 16, en Reconquista 353. 19484 127

3.220 hectáreas. Colonia Dina. Para colonias. Datos, Reconquista 353 19486 127

15.000 hectáreas en Tostado.— Un lote. Campos de porvenir, con buena agua. Para agricultura y ganadería. Base infirma, $ 4 hect., a plazos. Títulos perfectos ante el escribano Sr. Adolfo Silveyra. Av. de Mayo 606 (U. T. 1124 Avenida).
El **sábado 31 de mayo**, a las 16, en Reconquista 353. 19847 127

17.66 o|o. Pringles 321|23. Sobre Av. Díaz Vélez. Altos y bajos. 2 casas, cada una, con 5 hab. y dependencias. 11v. frente por 15v.11 y 16v.50 fondo. Luz, aguas, cloacas y adoq. pago. 17.66 o|o de renta sobre la base de pesos 18.000, a plazos.
El **Sáb. 31 de mayo**, a las 16, en Reconquista 353. 19483 127

Sólida finca en Caballito.— A 50 pasos de Gaona (altura 1600). Diamarca 1147 (antes Constructora), e. Gaona y Figueroa, 3 hab. y comodidades. Luz, Agua, Cloacas y adoq. pago.
El **sábado 31 de mayo**, a las 16, en Reconquista 353. 19489 127

PEDRO M. FOSSATI
Judicial. En Tandil, sobre calle San Martín, con lo edificado y plantado terrenos que forman parte del solar 16 con las siguientes superficies y bases: lote 1, de 677 m. c., 4285, $ 4.200; lote 2, 774 m. c. 2040, $ 3.900; lote 3, 590 m. c. 2305, $ 2.250, y lote 4, 695 m. c. 7190, $ 4.000. Escrituras ante Nicolás P. Pitt, Juez; Dr. César de Tezanos Pinto, Secretario del Pont. Sue. Juana Bonaventura de Dartayete.
El **domingo 1o. de junio**, a las 10.30 horas, sobre los mismos, rematará Pedro M. Fossati. Seña, 8 o|o. Comisión, 2 o|o. —Dr. Alberto Marcó del Pont, secretario. 6011 v.j.1

RICARDO CASTIGLIONI
Judicial. Bóveda en el cementerio del Oeste. Mitad indivisa. En terreno de 3.125 metros cuadrados. Edificio nuevo. Frente imitación piedra. Puerta de hierro con cristales. Altar de mármol y 12 catres en el subsuelo. Título de concesión municipal a 99 años a contar de enero 1926 Base de la parte indivisa, pesos 1333.32 m|n. Orden Juez Dr. A. G. Barraquero, secretaría J. J. Darquier en la sucesión de Don Santos Valente.
El **sábado 31 de mayo**, a las 15, en mi escritorio Reconquista 331. Informes en el mismo. Seña, 8 o|o. Comisión, 2 o|o.
17787 v.31

HUGO PONZINI y Cía.
SARMIENTO 385 U. T. 31, Retiro 1457
JUDICIAL - 135 hect. en CORDOBA

Campo en la Provincia de Córdoba, partido de Juárez Celman, lindando con la estación "La Carlota", F. C. P., denominado "La Rosita", el cual es una concesión de la Colonia Nacional de Chacabuco, formada por los lotes números 222|23|24 y 25 del plano respectivo, forman unidos una superficie total de 135 hectáreas, 30 áreas y 40 centiáreas. Campo de tierra fértil, uniforme, muy adaptable para sembrar productos de quinta y de campo, gran cantidad de árboles frutales, irrigados por un gran canal que corre al lado de la propiedad; instalaciones para avicultura. Los jardines y árboles frutales son irrigados por el exceso de agua de un pozo surgente. Con chalet bien construido, lugar deseable como residencia, instalación de luz eléctrica y comodidades modernas. Base, $ 65.670,95 m|legal, al contado.
El **viernes 30 de mayo**, a las 15.30 horas, en el salón de ventas de los señores Rodolfo Guillón y Cía. Tucumán 555. Orden del Juez Dr. Santo Faré, secretaría Herrera, en el juicio Banco Anglo Sud Americano c|Trigueros Emilio, cobro ordinario. Seña, 8 o|o. Comisión, 2 o|o
7069 127

JOSE M. SAMPERIO
Petit hotel Ayacucho 1129|31 al 33, a 20 pasos de Santa Fe. Descopado. Moderno. Lujoso. Cómodo. Consta de subsuelo con salón para escritorio o consultorio, con entrada independiente; de vestíbulo de servicio, cocina. Recepción amplia con decoración sobria y de buen gusto. Dos pisos altos con 3 dorm., baño, en uno, y dos dormitorios y baño en el otro, formando departamento independiente. Base, $ 60.000. Sólo la 4a. parte al contado, resto a 3, 4 o 5 años, con el 7 o|o de interés. Usando los plazos, escrituras por el escribano Max Bunge.
El **domingo 1o. de junio**, a las 15 h. en el mismo. Visítese. Título perfecto. Seña, 8 o|o. Comisión, 2 o|o. Informes Maipú 275 U. T. 4257 Rivadavia. 7271 1-27

OVIDIO RODRIGUEZ
Judicial. Campos en Catamarca y Salta
11.618 hectáreas indivisas de la fracción denominada Merced de Garrido, departamento La Paz, distrito El Recreo, Provincia de Catamarca, con el F. C. C. C., que lo cruza con las estaciones Kilómetros 955 y 969 dentro del campo. Sin base. 40.000 hectáreas indivisas en el departamento Molinos, Provincia de Salta, lindando en sus distintos rumbos con Lavín, Amaicha, Isasmendi de Dávalos Ortiz Pueirilla, Pucará, El Carmen, Uribur, Uzandivaras y otros. A 180 ó 200 kilómetros de la estación Zuviria Base, $ 0.50 la hectárea.
en mi salón de ventas Santa Fe 964, Rosario. Mayores detalles y planos a m|disposición.
El **sábado 31 de mayo**, a las 3 1|2 p.m en mi escritorio. 17491 v.31

ARTURO BARROS
Corrientes 3880|84, sobre el nuevo subterráneo. Casa baja, amplia, antigua, que produce buena renta. La ubicación es importantísima y de perspectivas favorables: la avenida Corrientes es única por su movimiento, su edificación y sus negocios. El terreno mide 8m66 de frente por 48m19 y 47m94. o sean 10 varas por 55, más o menos. La parte del frente con un local y dependencias produce 330 pesos de alquiler; el resto de la casa se entregará desocupado. Base, pesos 48.000, 25 o|o al contado y lo demás en 5 cuotas anuales con hipoteca al 7 1|2 o|o. Escribano del vendedor. Se visita de 14 a 16.
El **domingo 1 de junio** a las 15, en la misma. Seña $ o|o. Comisión 2 o|o. Informes: Sarmiento 320.—Arturo Barros.
19204 v.1.1

CASAL y Cía.
Judicial. Moderna casa-habitación calle Gorriti No. 3463, entre Blitinghurst y Bustamante, edificada en terreno de 8.66 mts. x 26.784, a 1|2 cuadra de Soler y 2 de la Av. Córdoba. Muy buena construcción, casi nueva, con detalles de lujo compuesta de zaguán, gran hall, sala, escritorio, comedor, 3 dormitorios, cuarto de baño instalado, cocina, w. c. servicio, gran patio. Al fondo, en altos: 3 dormitorios, baño instalado, azotea, lavadero. 2 piezas de servicio sobre la cocina. Base, $ 33.444 cal.
El **día domingo 1o. de junio**, a las 15 horas, sobre la misma propiedad. Orden del señor juez Dr. Varangot, interinamente a cargo del juzgado del Dr. Figueron en el expediente RNF c|, MR que tramita por la secretaría Delheye 8 o|o a cuenta de precio y 2 o|o de comisión. Informes en piezas Av. Pte. Julio A. Roca No 584 — Casal y Cía. 18876 v.j.1

P. ZOLEZZI BOTTO
Judicial: Finca Pasco 1350 y 1364. Base, $ 19.500 m|n.
El **domingo 1° de junio**, a las 15 (sobre la misma), se rematará, en block: Orden: 8m66 cents. de frente al Oeste, por 45m85 cents. de fondo en el costado Sur y 45m95 cents. en el del Norte. Su edificio antiguo consta de 7 piezas, galpón, patio empedrado, obras sanitarias, etc.
Orden del señor juez en lo Civil Dr. Roberto Basavilbaso a cargo del Juzgado núm. 6 y Secretaría núm. 35 del doctor Ubaldo Romero, en la sucesión Oliva de Laurmarino y otro. 8 o|o en seña a cuenta de precio y 2 o|o de comisión. Más datos en mi escritorio, Viamonte 1630.—Zolezzi Botto.—Ubaldo Romero, Secretario. 5977 v.11

RICARDO PRIETO
Judicial. En Temperley. A 4 cuadras de la estación, la esquina de Pasco y Solís, adoquinadas, 4 lindos lotes de terreno. Orden del señor juez en lo civil Dr. Roberto Basavilbaso, sec. Persiani, en los autos sucesorios de Da. Lía Florencia González Chaves de Cabred. Base, $ 2.80 el m. c. Al contado.
El **jueves 29 de mayo**, a las 15 horas, sobre los mismos terrenos. Seña, 8 o|o. Comisión, 2 o|o. Planos e informes en mis oficinas, 1185 Santa Fe 1199. U. T. (41) 2068.—Ricardo Prieto. 17529 v.29

CAMBIOS Y NEGOCIOS EN TITULOS Y CEREALES

GIROS SOBRE EL EXTERIOR

(Precios fijados por el Banco de la Nación Argentina)
Tipos de venta a las 17 de ayer

GIROS SOBRE	A ORO		A PAPEL	
	Telegráficos	A la vista	Telegráficos	A la vista
Inglaterra	42.— 7/8	42 15/16	12,72	12,70
Estados Unidos	115,25	115,05	261,93	261,48
Francia	22,11	22,16	10,28	10,25
Italia	16,54	16,59	13,74	13,70
España	7,11	7,12	31,96	31,82
Alemania	3,63	3,64	62,61	62,44
Bélgica	6,21	6,22	36,60	36,54
Suiza	4,48	4,49	50,73	50,62
Holanda	2,15 1/2	2,16	105,46	105,22
Uruguay	105,70		240,23	
Brasil	7,280,—		31,22	
Chile	—		31,70	

GIROS A LA VISTA TIPOS A ORO SOBRE:

Portugal	19,20	Checoeslovaquia	29,33
Austria	6,16	Finlandia	34,54
Canadá	114,55	Japón	57,20
Suecia	3,23	Noruega	3,24
Dinamarca	3,24		

NOTA: Los giros sobre Brasil, a oro, se cotizan en unidades de reis cada peso oro sellado argentino, y sobre Uruguay en unidades de pesos oro argentinos cada cien pesos oró uruguayos.

Valor de los billetes de Banco extranjeros

El Banco de la Nación Argentina cotizaba ayer a las 15 los billetes de banco extranjeros a los siguientes precios:

	Compra	Venta
100 reichsmark alemanes	$ 62,—	64,—
100 chelines austr.	" 36,20	37,70
100 francos belgas	" 7,10	7,60
100 pesos bolivianos	" 86,—	91,—
100.000 reis brasil.	" 20,10	21,30
100 dólares canad.	" 250,—	255,—
100 coronas checoeslovacas	" 7,60	8,10
100 pesos chilenos	" 30,20	31,70
100 coronas danesas	" 65,—	67,50
100 pesetas español	" 31,50	33,10
100 dólares norteam.	" 261,—	266,—
100 marcos finland.	" 5,10	5,60
100 francos franceses	" 10,30	10,80
100 florines holand.	" 102,20	106,20
1 libra esterlina	" 12,65	12,95
100 liras italianas	" 13,85	14,35
100 yens japoneses	" 114,—	122,—
100 coronas noruegas	" 65,—	67,50
100 pesos paraguayos	" 5,20	5,60
1 libra peruana	" 9,20	9,80
100 zloty polacos	" 28,50	30,—
100 escudos portug.	" 11,70	12,70
100 lei rumanas	" 1,10	1,40
100 dinars yugoeslav.	" 4,25	4,85
100 coronas suecas	" 65,—	67,50
100 francos suizos	" 49,70	50,90
100 pesos uruguayos	" 236,50	239,50

HUBO ANIMACION EN LAS OPERACIONES BURSATILES

La plaza quedó firme para casi todos los valores

Se reanudaron ayer las actividades bursátiles en un marco de animación acentuada para las Cédulas Hipotecarias y más bien de calma para los demás valores. La plaza acusó firmeza para todo, pero sin grandes oscilaciones en los precios.
En la Bolsa de Comercio se operó en 61 renglones distintos, efectuándose transacciones en Cédulas por valor de 1.718.900 pesos y en títulos de Fondos Públicos por 10.800 pesos oro y por 651.600 pesos moneda legal. Además se vendieron 765 obligaciones y 3046 acciones de sociedades anónimas.
Las actividades de la Bolsa de Valores fueron de regular consideración, anotándose en las pizarras 41 renglones diferentes.
He aquí el detalle de los negocios efectuados en la Bolsa de Comercio:

Cédula Hipotecaria Argentina

Serie	Cantidad	Precio	Fecha
Ley 8172	3.500	103,20	Contado
3ª	5.000	99,40	id.
4ª	4.000	99,50	id.
6ª	17.000	99,30	mayo 27
7ª	4.000	99,80	Contado
8ª	11.000	99,80	id.
8ª	1.000	99,70	mayo 27
9ª	5.000	100,30	Contado
10ª	50.000	100,40	id.
11ª	20.000	99,—	id.
12ª	50.000	99,20	id.
15ª	8.000	101,50	id.
15ª	27.000	101,50	mayo 27
15ª	5.000	101,50	Contado
18ª	23.000	100,40	id.
19ª	10.000	100,20	mayo 27
19ª	10.000	100,30	id.
20ª	94.000	100,30	Contado
20ª	29.000	100,20	mayo 27
21ª	10.000	101,—	Contado
22ª	20.000	101,—	mayo 27
22ª	20.000	100,70	Contado
24ª	20.000	101,—	id.
24ª	5.000	99,40	id.
25ª	25.300	101,60	id.
26ª	26.000	101,50	id.
26ª	10.000	101,20	mayo 27
27ª	13.000	101,50	id.
28ª	5.000	99,80	Contado
28ª	27.000	100,10	id.
29ª	6.500	100,40	id.
29ª	5.000	100,30	id.
29ª	32.000	100,20	mayo 27
30ª	100.000	100,—	Contado
30ª	20.000	100,20	mayo 27
31ª	61.800	100,10	id.
31ª	34.500	99,20	Contado
31ª	43.000	99,—	mayo 27
31ª	8.000	99,10	id.
32ª	20.000	99,20	id.
32ª	25.000	99,—	Contado
33ª	25.000	99,40	id.
34ª	25.000	101,40	id.
35ª	15.000	101,30	mayo 27
35ª	55.000	101,40	id.
36ª	10.000	101,50	id.
36ª	70.000	101,60	Contado
36ª	93.000	101,50	id.
36ª	116.400	101,40	mayo 27
36ª	250.900	101,50	id.
36ª	20.000	101,50	fin mes
36ª	20.000	98,50	junio 30
36ª	95.000	98,90	julio 31
36ª	10.000	99,20	agosto 31

Fondos Públicos y Acciones

	Al Contado	Cantid.	Prec.
Crédito Arg. Int. 1923		6.000	100,30
Crédito Arg. Int. 1924		12.000	98,70
Crédito Arg. Int. 1926		10.000	99,10
Crédito Int. ley 11.389, 2ª		63.000	99,10
Const. Económ., 1ª y 2ª		10.000	103,70
Bonos Hip. de Const. Moderna		12.000	92,—
Empréstito Municipal, A		3.000	102,40
Pavimentación 7091, 6ª		1.600	93,—
Pavimentación 7091, 10ª		50.000	87,90
Paviment. 7 o|o. Bs. As.		50.000	101,40
Pavim. 6 o|o, Bs. As., 2ª		30.000	89,50
Camino a Quilmes, 2ª		35.000	98,60
Saneamiento La Plata		10.000	94,90
Cons. deudas 1922, B. As.		8.000	89,80
Cons. deudas 1922, B. As.		23.000	89,90
Cons. deudas 1926, B. As.		4.000	90,50
Cons. deudas 1926, Bs. Aires, 2ª		6.000	90,30
Bonos Mun. Río Cuarto		10.000	94,60
Bonos Mun. Pergamino		7.000	97,40
Santa Fé, ordenanza 1734		11.000	82,—
Tít. Hip. Const. Econ., Rosario, 6ª		50.000	101,70
Bonos Hip. Eco. Pcia., C		9.000	97,30
Bonos Hip. Eco. Pcia., E		174.000	95,70
Obligs. Eco. Hogar Arg.		400	100,50
Obligs. Banco Hogar Argentino, A		365	100,60
Acc. Banco Hogar Arg.		280	53,40
,, Banco Hogar Arg.		220	53,50
,, Banco Popular Arg.		50	130,—
,, Eco. Arg. Uruguayo		300	146,—
,, Cía. Arg. de Pesca		100	21,—
,, The Catalinas		300	7,50
,, La Estrella (seg.)		79	115,—
,, S. Mattaldi Lda.		40	700,—
,, Transradio (pref.)		70	86,—
A plazos			
Crédito Arg. Int. 1924, mayo 27		11.000	98,70
Paviment. 7 o|o, Bs. As., mayo 27		27.000	101,40
Cons. deudas 1922, Bs. Aires, mayo 27		1.000	90,—
F. C. Meridiano Quinto, junio 2		10.800	81,70
Bonos Hip. Eco. Pcia., E, mayo 27		20.000	95,70
Acc. Banco Hogar Arg., ,, mayo 27		57	53,40
,, Banco Popular Arg., ,, mayo 27		250	130,—
,, Catalinas, mayo 27		900	7,50
,, Cía. Astra, junio 30		100	37,70
,, Cía. Astra, junio 30		200	37,80
,, Q. Fusion., junio 30		100	27,90

En la Bolsa de Valores

	Al Contado	Cantid.	Prec.
Céd. Hip. Arg., ley 8172		2.000	103,20
Céd. Hip. Arg., 4ª serie		3.000	99,40
Céd. Hip. Arg., 7ª serie		1.000	99,50
Céd. Hip. Arg., 8ª serie		10.000	99,80
Céd. Hip. Arg., 11ª serie		3.000	99,—
Céd. Hip. Arg., 13ª serie		10.000	99,40
Céd. Hip. Arg., 14ª serie		2.000	100,—
Céd. Hip. Arg., 15ª serie		1.500	101,50
Céd. Hip. Arg., 18ª serie		2.000	99,40
Céd. Hip. Arg., 18ª serie		12.000	99,80
Céd. Hip. Arg., 19ª serie		1.000	99,90
Céd. Hip. Arg., 19ª serie		5.000	100,40
Céd. Hip. Arg., 20ª serie		2.000	100,20
Céd. Hip. Arg., 21ª serie		15.000	100,80
Céd. Hip. Arg., 23ª serie		7.000	99,20
Céd. Hip. Arg., 23ª serie		2.000	99,40
Céd. Hip. Arg., 24ª serie		110.000	99,20
Céd. Hip. Arg., 25ª serie		10.000	101,30
Céd. Hip. Arg., 26ª serie		10.000	101,30
Céd. Hip. Arg., 27ª serie		7.000	99,50
Céd. Hip. Arg., 28ª serie		28.000	99,50
Céd. Hip. Arg., 28ª serie		11.000	99,80
Céd. Hip. Arg., 29ª serie		1.000	100,—
Céd. Hip. Arg., 29ª serie		7.000	100,30
Céd. Hip. Arg., 30ª serie		22.000	100,30
Céd. Hip. Arg., 32ª serie		4.350	99,20
Céd. Hip. Arg., 34ª serie		15.000	99,10
Céd. Hip. Arg., 34ª serie		40.000	99,20
Céd. Hip. Arg., 34ª serie		2.000	99,30
Céd. Hip. Arg., 34ª serie		3.000	99,40
Céd. Hip. Arg., 35ª serie		8.000	101,30
Céd. Hip. Arg., 35ª serie		1.100	101,40
Céd. Hip. Arg., 35ª serie		20.000	101,60
Céd. Hip. Arg., 36ª serie		25.000	101,40
Céd. Hip. Arg., 36ª serie		1.500	101,60
Crédito Arg. Int. 1922		1.000	99,40
Empréstito Municipal, A		1.000	102,40
Pavimentación 7091, 6ª		1.500	93,—
Pavimentación 7091, 10ª		2.000	87,80
Cons. deudas 1922, B. As.		5.000	90,—
Emp. 2 1|2 o|o, Tucumán		3.000	34,—
Emp. 2 1|2 o|o, Córdoba		2.000	33,20
Bonos Hip. Eco. Pcia., B		2.000	96,10
Bonos Hip. Eco. Pcia., C		2.000	97,30
Bonos Hip. Eco. Pcia., D		2.000	96,80
Bonos Hip. Eco. Pcia., E		2.000	95,70
Obligs. Eco. Hogar Arg.		10	100,50
Obligs. Eco. Hogar Arg.		10	100,60
Acc. Banco Hogar Arg.		40	53,40
,, Italcable		100	19,10
,, Queb. Fusionados		100	27,50
,, Queb. Fusionados		100	27,40
,, The Catalinas		100	7,70
,, Cía. Arg. de Pesca		40	21,—
A plazos			
Cédula Hip. Arg., 36ª serie, julio 30		30.000	98,70

Compraventa de títulos

Pedidos en la Bolsa de Comercio:
Acciones de las S. A. Cía. de Tierras del Sur, a 50 $; Cía. Americana de Luz y Tracción (obligaciones), a 96; Cía. Azucarera Argentina (debentures), a 99; Mercado Central de Frutos, a 104; Exposiciones Internacionales, a 1.; El Dorado (obligaciones), a 96; El Comercio (seguros), a 200; La Estrella (seguros), a 113; Cía. Argentina de Edificación, a 104; La Franco Argentina (seguros), a 50; Obligaciones del Tesoro de Córdoba, ley 3104, a 97, y Domingo Tomba, a 10.
Ofertas:
La Buenos Aires (seguros), a $ 100; Productos Uriz, a 100; Domingo Tomba (preferidas), a 80; La Rosario, (Cía. de seguros), a 230; Cía. Cerámica Argentina, a 100; Cía. Azucarera de Cuyo, a 80; Droguería de la Estrella, a 108; Dose y Cía. Ltda., Finan. Banc. y Comercial, a 40; Fomentos Sudamericanos, a 20; Banco de Finanzas y Mandatos, a 100; Pavimentación Bahía Blanca, a 70; La Rosario (seguros), a 90; Club Mar del Plata, a 500; Casa Peuser, a 110; Transbordadores sobre el Riachuelo, a 8.75; Mercado de Cereales a Término de Buenos Aires, a 38.500, y M. S. Bagley, a 225.
Pedidos en la Bolsa de Valores:
Céd. Hip. de Chile, a pesos chilenos 95,40; acciones I. C. L. E., a 2,80; La Oxhídrica Argentina, a 3; Banco Edificador del Plata, a 15; Latino Americana (seguros), a 20; Banco Escolar Argentino, a 4,50, y La Franco Argentina (seguros), a 50.
Ofertas.
Céd Hip. de Chile, a pesos chilenos 96; Termas de Villavicencio, a 110; Instituto Biológico Argentino, a 205; Banco de Galicia, a 66 y Comodoro Rivadavia, a 740.

CAJA DE CONVERSION

Saldo anterior	443.259.757:628 $ o|s.
Entrada	—
Salida	—
Saldo	443.259.757:628 $ o|s.
Circulación:	
Saldo anterior	1.007.408.511.90 $ c|l.
Emitido	—
Retirado	—
Saldo	1.007.408.511.90 $ c|l.
Oro recibido en las legaciones:	
Saldo anterior	6.608.800:— $ o|s.
Entrada	504.000:— " "
Salida	—
Saldo	7.112.800:— $ o|s.
Circulación:	
Saldo anterior	15.020.000.02 $ c|l.
Emitido	1.145.454.55 " "
Retirado	—
Saldo	16.165.454.57 $ c|l.
Total oro	450.372.557:628 $ o|s.

Circulación gen. 1.316.592.224.91 $ c|l.

CAMARA GREMIAL DE CEREALES

Trigo barleta para consumo o Brasil (base de 80 kilos), puesto sobre vagón en la Dársena, $ 10.60; ídem tipo Buenos Aires (base de 76 kilos) íd. íd., $ 9,70; íd. de pan (base de 78 kilos), íd. íd., $ 10; íd. de pan (base de 80 kilos) sobre muelle de Bahía Blanca, $ 9,90.
Avena (base de 47 kilos), puesta sobre vagón en la Dársena, $ 4,40; íd. sobre muelle de Bahía Blanca, 4,20.
Lino (base de 4 o|o), puesto sobre vagón en la Dársena, $ 19,25.
Maíz amarillo puesto sobre vagón en la Dársena, $ 6.12 1|2.
Centeno (base de 72 kilos), puesto en la Dársena, $ 4,60.
Cebada forrajera (base de 62 kilos), puesta sobre vagón en la Dársena, $ 4,30.
El precio del trigo tipo Buenos Aires y Bahía Blanca se fijó primeramente a cinco centavos más que el indicado, siendo rectificado por protesta.

C. GREMIAL DE MOLINEROS

Harina triple cero, $ 1,82 los diez kilos; íd. doble cero, 1,74; íd. cero, 1,57; íd. especial, 1,50; íd. de segunda, 0,60; íd. especial para exportación, 1,10.
Afrecho, $ 4,25 los cien kilos; afrechillo, $ 4,15; rebacillo, $ 4,90.

CAMARA ARBITRAL DE CEREALES DE ROSARIO

Trigo No. 1, $ 10,50; íd. No. 2, pesos 9,90.
Maíz nuevo, $ 6,05; viejo, 5,65.
Lino, $ 19,25.

ENTREGAS DE MERCADERIA

En el Mercado de Cereales a Término de Buenos Aires se procedió ayer a la entrega de 400 toneladas de trigo, 400 de maíz y 200 de avena.

Existencia de cereales a flote

El trigo y harina a flote con destino al Reino Unido alcanzaba en la semana última a 365.770 toneladas y para el continente europeo a 576.958. En igual semana de 1929 esas existencias eran de 557.263 y 1.084.235 toneladas, respectivamente.
La existencia de maíz a flote para el Reino Unido alcanzaba en la semana última a 134.986 toneladas y para el continente a 283.036, contra 230.783 y 504.239 toneladas, respectivamente, en igual semana de 1929.

Embarques generales de cereales

Durante la semana última, según los informes suministrados ayer por el Mercado de Cereales a Término de Buenos Aires, los embarques generales de cereales fueron los siguientes:
Trigo y harina: El total embarcado fué de 331.796 toneladas. De ellas Norte América embarcó 248.635 toneladas, la Argentina 46.584, Australia 32.658 y los países del Danubio 3919. En igual período del año 1929 Norte América embarcó 287.825 toneladas, la Argentina 178.884, Australia 48.986 y los países del Danubio 435. En total, 516.130 toneladas.
Maíz: Norte América 1422 toneladas, Argentina 49.853, países del Danubio 34.082 y Africa del Sur 1959. Igual período del año anterior, Norte América 1676, Argentina 123.711 y Africa del Sur 3265. En consecuencia, los totales fueron de 87.316 toneladas en la semana última, contra 128.652 en la misma del año 1929.
Lino: Argentina 9728 y la India 12.800. Año anterior, Argentina 55.530 y la India 1700.
Avena: Norte América 725 y la Argentina 1788. Año 1929, Norte América 16.314 y la Argentina 5076.
Cebada: Norte América 19.681, países del Danubio 13.789 y Rusia 6169.
En el año pasado solamente Norte América embarco 21.663 toneladas.
Centeno: Norte América 1371 toneladas, países del Danubio 1306 y Rusia 5443. Año 1929, Norte América 2870 y países del Danubio 3048.

Informes sobre las cosechas mundiales de trigo

Comunicaciones telegráficas recibidas ayer en el Mercado de Cereales a Término de Buenos A

Furst Zapiola y Cía

RECONQUISTA 579 U.T. 4731 y 4732 RETIRO

EL DOMINGO PROXIMO

EL HIPODROMO DE TEMPERLEY

872 LOTES A 5 CUADRAS DE LA ESTACION

CON FRENTE A CALLES PAVIMENTADAS

BASE DEFINITIVA $ 5.- LA MENSUALIDAD

TRENES GRATIS DE CONSTITUCION A LAS 13.40

PIDAN PLANOS. FURST ZAPIOLA y Cía.

19452 127

El Hipódromo de Temperley. 872 lotes en 120 meses.—

A 5 cuadras de la estación Temperley (F. C. Sud), con frente a 3 avenidas importantes: Pasco (adoquinada), Triunvirato (asfaltada) y Almirante Brown (macadamizada), arterias que unen por pavimento a estos terrenos con la Capital Federal. La importancia de Temperley lo demuestra su densa edificación y comercio, el múltiple servicio de trenes, que ya sobrepasa a 250 diarios que salvan la distancia a Constitución en 20 minutos y los eléctricos en 13; su nueva y amplia estación ferroviaria, sus calles bien pavimentadas, iluminadas y arboladas, y su proximidad al centro de la Capital, con la que se comunica además por excelentes arterias adoquinadas, tranvías eléctricos y ómnibus. El cambio a tracción eléctrica en su línea local, ya inaugurada acorta distancias y multiplica aun más sus medios de traslación al centro. Al ofrecer este segundo remate, por cuenta y orden de la Sucesión Cabred, es con el deseo de poder vender el mayor número de lotes para que se forme inmediatamente allí un nuevo barrio moderno. Todas las manzanas han sido cercadas y sus calles perfectamente abovedadas. Base definitiva: 5 pesos la mensualidad, en 120 mensualidades, sin interés.

Los domingos 1º y 8 de junio, a la 1.40 en punto. Trenes gratis de ida y vuelta de Constitución directos a Temperley. Seña, 3 mensualidades. Comisión 3 o/o. Títulos perfectos. La cobranza está a cargo del Banco Argentino Uruguayo. Posesión inmediata por el inspector Raúl A. Ricaldoni. Planos detallados con fotografías pueden pedirse frente a los terrenos en venta en el almacén calle Pasco esq. Solís, o en nuestra casa, Reconquista 579.—Furst Zapiola y Cía. 17671 v.1.8

85 lotes en Parque Patricios.—

A pocas cuadras de Caseros y Rioja y con frente a la Avenida Alcorta al 3.200, con adoquinado pago y ómnibus. Base, $ 20 por mes el lote, en 120 meses y con sólo 1 mensualidad al contado.

El domingo 15 de junio, a las 2, bajo carpa y aunque llueva. Soliciten planos en Rioja esquina Caseros, en Avda. Sáenz 986, en Carlos Calvo 4400, en Avda. Sáenz esq. Grito de Asencio, en la casilla ubicada en los mismos terrenos o en nuestra casa, Reconquista 579.—Furst Zapiola y Cía. 19453 v.31

LUIS C. BUJARD

Judicial: Casa calle Bacacay núm. 4561 entre la de Olmos y Olivieri. Compuesta de 4 habitaciones y demás dependencias. Su terreno mide 10 metros de frente al sudeste por 26m.29 cents. de fondo. Venta ordenada por el señor juez en lo Civil Dr. César de Tezanos Pinto (Juzgado No. 10 y Secretaría del Dr. H. García Juanicó) en el juicio seguido por Angel Tarabotto contra Filiberto Marano—cobro hipotecario—. Base $ 10.000. El remate se efectuará

El lunes 9 de junio, a las 13 horas, en mi local de venta calle Rivadavia 1859. Seña 8 o/o a cuenta de precio y 2 o/o de comisión a cargo del comprador. Por datos al martillero. Rivadavia 1859.—Buenos Aires, mayo 15 de 1930. — H. García Juanicó, Secretaria. 6543 v-9

FRANCISCO P. STIGLIANO

CAMPO EN MAGDALENA

En KILOMETRO 99 - F. C. S.

147 HS. 09 AS. 87 CENTIAREAS

El 29 de Mayo a las 13 horas

sobre el mismo. Por división de condominio con grandes mejoras; entre ellas una regia casa habitación de material, galpones, molinos, tanque australiano, monte, etc., etc., dividido en 4 potreros. Ver planos en nuestra Sucursal "Bolívar" de la sucesión de doña Isabel L. de Escapil, a 30 cuadras de la Estación Kilómetro 99. Base $ 60.000. El que resulte comprador puede tomar $ 35.000 en hipoteca. A continuación, sin base, los enseres de labranza de la misma sucesión. En caso de lluvia el campo lo remataré en la casa de negocio del Sr. Fermín Amunarris, Kilómetro 99, frente a la Estación F. C. S., a quien pueden dirigirse los que deseen reviar el campo. Más datos al martillero 43-936. U. T. 5445 La Plata 19465 v.29

FERIAS—GANADOS

ADOLFO BULLRICH y Cía. Ltda.

HOY

EL PLANTEL SHORTHORN DE PEDIGREE de "SANTA ISABEL"

del Sr. Eduardo Martínez de Hoz

A LAS 14.30 en SAAVEDRA

19532 127

170 piezas incluso toros padres, vacas con y sin crías y vaquillonas, todo de muy buen origen, por liquidación total del plantel Shorthorn de pedigree de la cabaña "Santa Isabel", del Sr. Eduardo Martínez de Hoz.

Entre los teros padres figura un hijo de Notlaw Bonaparte, criado por Hughes, y otro de Fairlawne Royal Prince, de Lacau y Seré premiados ambos en Palermo y adquiridos en $ 10.300 y $ 20.000 m|n.

Entre las vacas las hay criadas por "El Luca", de Hughes; "Las Rosas" de Healy; "Mitikile", de Lacau y Seré; "Santa Aurelia", de Ginocchio; "El Dorado", de Castex; "Lionel", de Drabble, y otros.

El martes 27 de mayo, a las 14.30 hs. en nuestro local de feria de reproductores, Av. del Tejar 4900, con los reproductores a la vista. Catálogos en nuestra casa, Av. Alem 1950 y Libertad 1662. Bs. As.—Adolfo Bullrich y Cía. Ltda. 17244 v.m.27

7.500 vacunos en Córdoba, Departamento Minas.—

Las haciendas Hereford y Polled Angus de alta mestización, existentes en la estancia "Pinas", estación Km. 619, ramal de Serrezuela a San Juan, F. C. C. N. A. Comprende la venta:

1300 vacas Hereford con 1300 crías.
1750 vacas Hereford, secas.
240 toros Hereford.
350 vacas Aberdeen Angus, con 350 crías.
300 vacas Aberdeen Angus, secas.
60 toros Aberdeen Angus.
650 vacas cuarteronas y criollas con 650 crías al pie.
400 vacas cuarteronas y criollas.

La hacienda Hereford tiene marca y contramarca de Duggan y de Pereda y la 03, siendo los toros origen de Duggan, Quesada, Arechavala y Pereda. La hacienda A. Angus tiene la marca de Barreto Hnos. y la 03, siendo los toros origen de Barreto Hnos., Alston, Tatay y Elías Romero; es, pues, toda hacienda de gran origen, muy buena como tipo y en buen estado. Los toros son de pedigree y puros por cruza. La hacienda cuarterona y criolla tiene la marca 03.

El remate se realizará

El miércoles 4 de junio, a las 10 horas, en el puesto "Balde del Mistol", de la misma estancia, a 3 leguas de la estación Km. 619. Las haciendas se venderán por razas. Los lotes son de 500 vacas y vacas con crías y el comprador deberá recibir las que resulten hasta el número de cabezas adjudicadas, debiendo arrear a la raza y especialidad comprada. Revisación: Desde ya las haciendas podrán ser revisadas en el mismo campo; los interesados tendrán a la vista encerrados en corrales un lote de vacas Hereford con cría, otro de secas, así como también vacas A. Angus y criollas con cría y secas, encerradas al azar, además de las haciendas dispersas en el campo. Esta forma de venta es impuesta por las condiciones bosquosas del campo. Los interesados pueden dirigirse por Villa Dolores, distante 20 leguas de "Pinas" o por Km. 619, debiendo, en este último caso avisar previamente en nuestra casa. Además los interesados deberán atenerse a las siguientes condiciones:

1o.—El comprador deberá entregar al adjudicarse el lote, el 10 o/o de seña en efectivo o en cheque conformado por algún Banco. En caso de no hacerlo así, el lote será de inmediato puesto de nuevo en venta. 2o.—El pago de la hacienda se hará efectivo en nuestra casa (sin excepción) al recibir la orden de entrega de la misma. 3o.—La orden de entrega deberá solicitarse dentro de los diez días de la venta, y en caso de no hacerse dentro de ese plazo, el comprador perderá la seña. 4o.—El recibo de la hacienda deberá hacerse dentro de los veinte días subsiguientes a la orden de entrega. 5o.—Vencido este plazo el comprador pagará al pastaje 60 centavos diarios por cabeza y el perjuicio que surgiere por entrega de las haciendas o por cualquier otro concepto quedará sometida a la decisión de los martilleros, renunciando desde ya el comprador a reclamo alguno a cualquier acción que creyeran corresponderles por daños y perjuicios.

Comisión 4 o/o en hacienda y generales y 6 o/o en reproductores a cargo del comprador. Otros informes en nuestra Avda. Alem 1950 y Libertad 1662, Buenos Aires. —Adolfo Bullrich y Cía. Ltda. v.m.31

Liquidación de dos tambos en Villegas. F. C. O.

Remate especial por cuenta de sus respectivos dueños, cuya venta comprende: 230 vacas con 230 crías chicas y grandes al pie; 70 vacas servidas, incluso de preñez revelada; 220 vaquillonas de 1 1|2 a 2 1|2 años, las mayores servidas. Hacienda Durham, de buen origen lechero, marca liquida, buena clase y estado, con varios años de selección, en su mayoría mocha y colorada. Se presentará clasificada en lotes chicos, desechándose previamente las vacas que hubiera entradas en edad. Venta resuelta por razones de campo. Se realizará:

El miércoles 4 de junio, a las 13 hs., en las instalaciones de la Soc. Rural. Otros informes en nuestra Av. Alem 1950, Bs. As., o al Sr. Brunetti, en G. Villegas, F. C. O.—Adolfo Bullrich y Cía. Ltda. 19533 v.j.3

(Suspendido hasta nuevo aviso)

Judicial: 5.000 vacunos, 5.000 lanares y 700 yeguarizos. En Gualeguay, (Entre Ríos).—

Liquidación de las haciendas y plantees del establecimiento "Santa Rosa", de la sucesión González Calderón, distante leguas de Gualeguay e igual distancia de Lazo, F. C. E. R. Se rematarán en el mismo establecimiento.

El . . . . . a las 12 horas, los vacunos y lanares, haciendas generales y

El . . . . . á las 12 horas, el plantel vacuno de pedigree y yeguarizos con las haciendas en lotes y a la vista, por orden del Sr. Juez de 1ra. Instancia Dr. Nicolás González Iramain (Juzgado No. 1), en los autos testamentarios de D. Juan González Calderón, que tramitan por la secretaría No. 2, a cargo del Dr. Luis F. Jaen.—Adolfo Bullrich y Cía. Ltda. 17694 v.28

Vacas Shorthorn de "Las Acacias".—

30 vacas y vaquillonas Shorthorn de pedigree de "Las Acacias", de Olivera, se rematarán, por liquidación total, en nuestro local de ventas de reproductores en Saavedra los días 27 o 28 del corriente, después de la venta del plantel de la cabaña "Santa Isabel". Catálogos en nuestra casa.—Adolfo Bullrich y Cía. Ltdas. 19537 v.27.m.

Plantel Shorthorn de "Los Jagüeles" en Chascomús.—

60 vacas y vaquillonas con y sin crías y 14 toritos Shorthorn de pedigree de muy buen origen, por liquidación del plantel de "Los Jagüeles", de Newton Hnos., en Chascomús.

El miércoles 4 de junio a las 12 hs., en nuestras instalaciones, con los productos a la vista. Informes y catálogos en nuestra casa.—Adolfo Bullrich y Cía. Ltda. 19535 v.j.4

Del stud Fealgondelso y otros.

Por liquidación total: Poncé, por Tiny, ganador de $ 52.500 y de tres clásicos; Carmelo, por Rico y Retumbo, también por Rico, nacidos en 1927. De otra procedencia por liquidación testamentaria: Don Ricardo, 1927, por St. Emilión, puede verse en el Stud Cardinall, J. Newbery 1651; se rematarán:

El miércoles 28 de mayo, a las 14.30 hs., en el Local de Ventas del Hip. Argentino. Comisión al comprador.—Adolfo Bullrich y Cía. Ltda. 18748 v.28

Shorthorn lecheros importados.

Excelente lote de 6 toros Shorthorn lecheros, de muy buenas corrientes de sangre, importados de Inglaterra por el señor William Candy; se rematarán:

El martes 3 de junio, a las 14.30, en el patio, donde se hallan en exhibición. Informes y catálogos en nuestra Av. Alem 1950 y Libertad 1662.—Adolfo Bullrich y Cía. Ltda. 19534 v.j.3

Haciendas en "Sauce Bullrich".

Remate feria de haciendas gordas para cría e invernada, procedentes de acreditados establecimientos de la zona.

El jueves 5 de junio a las 13 hs., en nuestras instalaciones en "Sauce Bullrich", estación Larga, F. C. S. Informes en nuestra casa central o al Sr. Juan P. Etchecopar en Sauce Bullrich. — Adolfo Bullrich y Cía. Ltda. 19536 v.j.4

CARMELO M. PI PUIG

Comisiones y consignaciones. Haciendas y campos. Remates ferias

En la estación Julio Arditi F. C. S. El día 31 de mayo de 1930 a las 12 horas.

JUDICIAL

Por autorización del señor juez en lo Civil del departamento de la Capital, doctor Horacio A. Casco, Juicio sucesorio de D. Sixto Goyri, que tramita ante la secretaría No. 15 de la ciudad de La Plata. Sin base y al mejor postor.

1055 vacunos tamberos 1055
1265 lanares Lincoln 1265
10 yeguarizos 10

De acuerdo con el siguiente detalle:
150 vacas 150 crías al pie de 1 a 2 y 3 meses sus crías.
200 vacas 200 crías al pie de 2 a 3 y 6 meses sus crías.
75 vacas secas, próximas a parir.
100 vaquillonas de 3 y 4 años, próximas a parir.
130 vaquillonas de 1, 2 y 3 años.
50 novillitos de 1 y 2 años.

LANARES

600 ovejas de vientre, todas adelantadas en preñez y gordura.
300 capones gordos.
365 borregos.

YEGUARIZOS

10 caballos de tiro y silla garantidos de trabajo y nuevos.

Nota: Me permito llamar la atención muy especialmente a los señores interesados de las haciendas a liquidarse, por tratarse de un tambo que dicho dueño, después de 20 años de selección, había conquistado hacer un plantel de tambo seleccionado, vacas nuevas y completamente productoras de leche, que viendo los análisis de su entrega a la fábrica, es una garantía absoluta de su rendimiento. Toda la hacienda es Durham y se viene sirviendo de muchos años atrás, con toros de las cabañas de Pagés, Martínez de Hoz, Seré, Lacau y Suasnábar.

LANARES

Se trata de una majada completamente seleccionada y como clase y calidad de lana es una de las mejores de la zona, que sin hacer el más mínimo elogio, podrán apreciar la verdad el día indicado.

Es realmente recomendable a los señores tamberos, invitarlos muy especialmente, donde podrán encontrar calidad y producto. La hacienda está trabajando, lo que se seguirá hasta el día del remate. En cuanto a comodidades y embarque, la casa cuenta con personal competente y potrero para si se quisiera dejarla algunos días, corriendo los gastos de peonaje por su cuenta.

Comisión, 4 o/o en vacunos, 6 o/o en lanares y yeguarizos a cargo del comprador. Trenes de Plaza Constitución, el día del remate: 6.55, La Plata 8.12, regando a J. Arditi a las 9.30. Teniendo tren de regreso el mismo día. Saliendo de feria a las 4.15, pasando por La Plata y llegando a Plaza a las 19 horas. Por datos e informes dirigirse a mi escritorio en J. Arditi F. C. S., los que serán contestados a vuelta de correo. Avisos en "El Día" y "Argentino", de La Plata, y "La Nación".

Importante.—Todas las haciendas están clasificadas en lotes chicos, al alcance de todos los bolsillos, como también por edad los tamberos y así todas las demás haciendas lanares. v.11

En Julio Arditi, F. C. S., el 27 de mayo de 1930.

700 vacunos 700

A saber: 180 vacas y vaquillonas gordas, 150 novillitos de 1 y 2 años, 40 vaquillonas invernada y 40 vacas 40 crías al pie; 200 vacas de tambo seleccionado, compuesto de 40 vacas 40 crías al pie; 70 vaquillonas con 21 crías al pie; 5 toros de San Jacinto de Uruzú y 5 toritos de 1 año. Hacienda seleccionada como tambera y estará en lotes chicos y bien clasificada. 18661 v.27

SALABERRY, BERCETCHE & Cía.

BUENOS AIRES, CASTELLI 54 - TELEFS. ROSARIO

En Carbó. Entre Ríos. 1.500 vacunos.

El martes 27 de mayo, a las 13.30 horas, en nuestras instalaciones "El Torito". Detalle: 150 novillos buen cuarterón Durham, mjbuen estado, 3 y 4 años; 150 id. id. Durham y Hereford, mjbuen estado, 3 años, 100 id. id. Durham mjbuen estado, 2 años; 110 id. muy buena clase Durham, buen estado, 2 años; 60 id. especiales en clase y gordura; 55 novillitos de 1 1|2 años, muy buena clase Durham, buen estado; 250 vacas de invernada, buena clase Durham, en lotes; 230 vaquillonas muy buena clase Durham almaciadas; 120 vacas gordas de carnicería en lotes; 60 vaquillonas almarca buen mjDurham; 50 crías al pie; 150 vacas y vaquillonas, toros y toruños gordos para abasto en lotes; haciendas de tambo de Getti; 8 vacas lecheras mjDurham; 8 crías al pie, hijos de lotero con 4 litros de leche. Más 10 vacas y yeguillonas; 1 toro padre puro garantido origen cabaña de Seres.

Comisión, 2 o/o al comprador y 2 o/o al vendedor. Los señores compradores pueden tomar el tren que sale de Gualeguay a las 7.25 de la mañana o, en su defecto, hacer la travesía en lancha por el Río Gualeguay, existiendo una lancha a disposición de los señores compradores del otro lado del Río. Contamos con vagones para cargar las haciendas de inmediato con destino a cualquier destino, lo mismo que con personal competente para los arreos y embarques. Otros datos e informes dirigirse a nuestros escritorios en Gualeguay, Belgrano No. 204 esq. Concordia y en nuestra casa central, Defensa 183. — Salaberry Bercetche y Cía. 19344 v.27

SALABERRY, BERCETCHE & Cía.

En Carbó. Entre Ríos. 1.500 vacunos.

El martes 27 de mayo, a las 13.30 horas, en nuestras instalaciones "El Torito". Detalle: 150 novillos buen cuarterón Durham, mjbuen estado, 3 y 4 años; 150 id. id. Durham y Hereford, mjbuen estado, 3 años, 100 id. id. Durham mjbuen estado, 2 años; 110 id. muy buena clase Durham, buen estado, 2 años; 60 id. especiales en clase y gordura; 55 novillitos de 1 1|2 años, muy buena clase Durham, buen estado; 250 vacas de invernada, buena clase Durham, en lotes; 230 vaquillonas muy buena clase Durham almaciadas; 120 vacas gordas de carnicería en lotes; 60 vaquillonas almarca buen mjDurham; 50 crías al pie; 150 vacas y vaquillonas, toros y toruños gordos para abasto en lotes; haciendas de tambo de Getti; 8 vacas lecheras mjDurham; 8 crías al pie, hijos de lotero con 4 litros de leche. Más 10 vacas y yeguillonas; 1 toro padre puro garantido origen cabaña de Seres.

Comisión, 2 o/o al comprador y 2 o/o al vendedor. Los señores compradores pueden tomar el tren que sale de Gualeguay a las 7.25 de la mañana o, en su defecto, hacer la travesía en lancha por el Río Gualeguay, existiendo una lancha a disposición de los señores compradores del otro lado del Río. Contamos con vagones para cargar las haciendas de inmediato con destino a cualquier destino, lo mismo que con personal competente para los arreos y embarques. Otros datos e informes dirigirse a nuestros escritorios en Gualeguay, Belgrano No. 204 esq. Concordia y en nuestra casa central, Defensa 183. — Salaberry Bercetche y Cía. 19344 v.27

GANADERIA Y AGRICULTURA.- VALOR DE LOS GANADOS DE EXPORTACION Y DE CONSUMO

MERCADO DE LINIERS

Con una entrada importante se reanudaron los negocios de la semana en este mercado. A pesar de ello, todos los conjuntos de buena calidad se negociaron sin dificultad y a precios satisfactorios. Para los conjuntos carentes de clase y descarnados, la plaza se presentó muy escasa de demanda, siendo muchos los lotes en estas condiciones quedaran sin realizar.

Las cotizaciones altas de la mañana fueron las siguientes: novillos, $ 0,32 por siete kilos, con un total de 430 animales; 0,26,6 por 260 kilos, con 80 vacunos; vacas, 0,30 por 8 muy especiales, promedio 431 kilos; vaquillonas, 0,34,5 por 21 id., promedio 302 kilos; novillitos, 0,34 por 16 id., promedio 267 kilos y terneros, 0,54 por 3 mamones especiales, promedio 60 kilos.

La entrada fué de 9352 animales clasificados así: novillos 2923, vacas 3267 y terneros 3162.

El consumo local fueron destinados 4474 animales, para matar afuera 430, para invernar 294 y para los frigoríficos 6374, quedando un remanente de 780 animales.

Los precios extremos del día fueron los siguientes:

Nov. mjesp. frig.	$ — a	0,32
Nov. g. esp. f. cons.	" 0,27,8 "	0,32,6
Nov. " " "	" 0,25,6 "	0,26,8
Novtos. consumo.	" 0,21 "	0,34
Vacas consumo.	" 0,15 "	0,30
Vaq. consumo.	" 0,22 "	0,34,5
Terneros corsumo.	" 0,22,8 "	0,54

Compra de los frigoríficos durante la mañana: La Blanca 978 cabezas, Sansinena 816, Swift 312, Wilson 707, Armour 493, Anglo 134.

Salaberry, Bercetche y Cía.: Rostagno, de Santa Fe 3224; Sayus, de Ayacucho 249, Smidth, de E. Ríos 38; Blanco, de Piedras 38; Cúneo, de íd. 66; Barrios, de íd. 66; J. Zoológico, de Capital 11; Manzzini, de E. Ríos 69; Bonfiglio, de Necochea 69; García, de Magdalena 54; Caretto, de La Carlota 26; Meschorio, de Santa Fe 66; Mateos, de Alsina 1; Bonfiglio, de Necochea 69; Rodríguez 35; Blondeau, de Pehuajó 55.

Accame, Bellini y Cía. Arados, de Pilar 37; Alvelo, de Sarmiento 126.

Arzeno F. B. y Hno.: Vázquez, de Bolívar 50; Lardognet, de Azul 50.

Arancet P. y Cía.: Arancet, de la Pampa 149.

Anasagasti I.: Moreno, de Belgrano 40.

Arrieta y Cía.: Punta, de Sta. Rosa 29; Alegre, de Bolívar 50; Rodríguez, de La Madrid 28; Medu, de Salto 40; Lizaso, de Olavarría 100.

Bonfiglio, Caputro y Cía.: Andrade, de Azul 35; Gentilini, de Las Flores 18.

De los Heros y Labiano: Capella, de Pila 12.

De los Santos y Echenique: Barros, de Ayacucho 54.

Elorza J. y Cía.: Errandonea, de Las Heras 22.

Estrugamou J.: Balet, de Pehuajó 21.

Etcheverry, Lizaso y Cía.: Iturriza, de C. Suárez 13.

Gibson Hnos.: Irumball, de Córdoba 69.

Gioja y Cía.: Wallace, de Brandsen 32; Rosenfeld, de Casares 47.

Goñi I. hijo y Hnos.: Gatt, de San Cristóbal 44; Perelli, de Pergamino 24; J. Percaz, de Azul 27; Arronde, de Alsina 1; Madrid 22.

Bunge y Born Ltda.: Iglesias, de Lincoln 29; La Pelada, de Las Colonias 15; Ardaños, de Loberia 80.

Beasley R. F.: Shawn, de Magdalena 108.

Bascarán F.: Colonias, de Córdoba 150.

Bayona José y Cía.: Otaegui, de Pergamino 35.

Belloeq e Hita: Errecart de Pila 12.

Bolbiani J. y Hnos.: Peizaza, de Entre Ríos 95.

Cendoya y Cía.: Bartenco, de Pellegrini 31; Ezpeleta, de Pehuajó 99; Poehls, de Guamini 54; Gallo, de Bolívar 30.

Chapar y Cía.: Gallegos, de T. Arroyos 35.

Cucullu F. L.: Chotro de Salto 20.

Campbell J. R. y Cía.: Sarantonello, de Córdoba 117.

Crespo L.: Ingont, de Sarmiento 28; Delanné, de íd., de Rivera, de Salto 25; Lombardo, de Belgrano 56.

Drabble E. G.: Drabble de Soriano 397;

Devoto T. y Cía.: Devoto, de Capital y San Cristóbal 61; Doley, de íd. 27; Devoto, de la Pampa 66.

Olcese A. S. y Cía.: Carrizo, de Las Flores 35.

Patrón F. L.: Boitman, de Palacios 32; Zarlenga, de Pinto 7; Delgado, de Colón 13; Renal, de Lincoln 29.

Puiggrós y Cía.: Chotro, de Córdoba 27; Minotto, de Las Colonias 38; Farbotto, de íd. 36; Echavo de Constitución 43; Degano, de San Cristóbal 16.

Pegasano, Roccatagliata y Cía.: Lahoreo, de íd. 27.

Pryor e hijos: Tischernaker, de San Luis 80.

Rodríguez y Goñi: Pando, de Bragado 127.

Ruiz E. D. y Cía.: Ruiz, de G. Belgrano 57.

Rivera Arturo C. y Cía.: Mallapé, de Casares 35.

Rodríguez A. y Cía.: Alonso, de Pellegrini 69.

Rinaldi A.: Barcia, de Azul 41.

Llames Massini, Mondine y Cía.: Degtuchi, de 25 de Mayo 28; Mas, de Córdoba 10; Pagos, de Pila 55; Gortari, de Pehuajó 120.

Méndez J. M. y Cía.: Sthenindth, de C. Suárez 47; Fossatti, de T. Lauquen 56.

Martínez de oHz y Hnos.: M. de Hoz, de Pehuajó 46.

Iglasias, Bidón, Chanal y Cía.: Regiur, de Pellegrini 35.

Muñoz M.: Marlezcurrena, de Pellegrini 76.

Morgan y de Marotte: Rezano, de Sta. Fe 55.

Crespo y Rodríguez: Pampín, de Luján 92.

Nazar y Hernández: Sahores, de Luján 42.

Sdad. Crédito Territorial de Santa Fe: Zimmermann, de Satan Fe 46; Amolfat, de Castellanos 32.

Serantes, Caimi y Cía.: Serantes, de Bolívar 31.

Véiaz A. y Cía.: Depierre, de Lincoln 58; Vignatti, de 9 de Julio 29; Hoffmanza, de La Madrid 11.

Santamarina e hijos: Larrosa, de 25 de Mayo 58; Gentman, de San Cristóbal 45; Larrosa, de Magdala 45; Bertotti, de Las Colonias 121 Jantuz, de íd. 109; Calac, de Bolívar 36; Gil, de San Cristóbal 44; Persoglia, de íd. 34; Inchulch, de Las Colonias 38.

Lalor J.: Mendillaharzu, de Azul 100; Yago, de Ayacucho 50; Borello, de Mercedes 123; Sentous, de Echeverría 30; J. Acosta, de Azul 44; Araneguna, de Navarro 33; Boys, de Córdoba 26; Acosta, de Azul 23; Callegari, de Belgrano 10; Lachradt, de Saavedra 24; Valcarcel, de Santa Fe 82; Estribión, de Bolívar 33; Ladoux, de Pehuajó 30; Abel, de Santa Fe 72.

Lanusse P. y A.: Vassolo, de T. Arroyos 42; Cayssials, de C. Suárez 113; Anchorena, de Belgrano 75; Aguirre, de Belgrano 80; Belbono, de R. Mitre 44; Lafranaza, de Bolívar 52; Vinent, de Guamini 82; Lomo Negro, de Olavarría 150; Lahadoy, de Loberia 63; Gati, de Santa Fe 60; Casado, de Saavedra 90; Longe, de Olavarría 42; Gregano, de Santa Fe 110; Garnia, de íd. 227; Aguirre, de Belgrano 90; Anchorena, de íd. 75; Vassolo, de T. Arroyos 42; Cetrino, de San Cristóbal 25; Riva, de Castellanos 32 Schoeder, de íd. 54 Cayssials, de C. Suárez 18.

VENTAS DE AYER

Salaberry, Bercetche y Cía. — 6 v. mj. gordas, de Quiroga a 0,24,1 $, 14 esp. a 0,26,6, 12 g. y cg. a 0,27, 11 v. mjg. a 0,25,6, 8 a íd., de Seara, de Salto 25; Lombardo, de Belgrano 56.

Drabbie E. G.: Drabble de Soriano 397;

Devoto T. y Cía.: Devoto, de Capital y San Cristóbal 61; Doley, de íd. 27; Devoto, de la Pampa 66.

Olcese A. S. y Cía.: Carrizo, de Las Flores 35.

Patrón F. L.: Boitman, de Palacios 32; Zarlenga, de Pinto 7; Delgado, de Colón 13; Renal, de Lincoln 29.

Puiggrós y Cía.: Chotro, de Córdoba 27; Minotto, de Las Colonias 38; Farbotto, de íd. 36; Echavo de Constitución 43; Degano, de San Cristóbal 16.

Pegasano, Roccatagliata y Cía.: Lahoreo, de íd. 27.

Pryor e hijos: Tischernaker, de San Luis 80.

Rodríguez y Goñi: Pando, de Bragado 127.

Ruiz E. D. y Cía.: Ruiz, de G. Belgrano 57.

Rivera Arturo C. y Cía.: Mallapé, de Casares 35.

Rodríguez A. y Cía.: Alonso, de Pellegrini 69.

Rinaldi A.: Barcia, de Azul 41.

Llames Massini, Mondine y Cía.: Degtuchi, de 25 de Mayo 28; Mas, de Córdoba 10; Pagos, de Pila 55; Gortari, de Pehuajó 120.

Méndez J. M. y Cía.: Sthenindth, de C. Suárez 47; Fossatti, de T. Lauquen 56.

Martínez de oHz y Hnos.: M. de Hoz, de Pehuajó 46.

Iglasias, Bidón, Chanal y Cía.: Regiur, de Pellegrini 35.

Muñoz M.: Marlezcurrena, de Pellegrini 76.

Morgan y de Marotte: Rezano, de Sta. Fe 55.

Crespo y Rodríguez: Pampín, de Luján 92.

Nazar y Hernández: Sahores, de Luján 42.

Sdad. Crédito Territorial de Santa Fe: Zimmermann, de Satan Fe 46; Amolfat, de Castellanos 32.

Serantes, Caimi y Cía.: Serantes, de Bolívar 31.

Véiaz A. y Cía.: Depierre, de Lincoln 58; Vignatti, de 9 de Julio 29; Hoffmanza, de La Madrid 11.

Santamarina e hijos: Larrosa, de 25 de Mayo 58; Gentman, de San Cristóbal 45; Larrosa, de Magdala 45; Bertotti, de Las Colonias 121 Jantuz, de íd. 109; Calac, de Bolívar 36; Gil, de San Cristóbal 44; Persoglia, de íd. 34; Inchulch, de Las Colonias 38.

Lalor J.: Mendillaharzu, de Azul 100; Yago, de Ayacucho 50; Borello, de Mercedes 123; Sentous, de Echeverría 30; J. Acosta, de Azul 44; Araneguna, de Navarro 33; Boys, de Córdoba 26; Acosta, de Azul 23; Callegari, de Belgrano 10; Lachradt, de Saavedra 24; Valcarcel, de Santa Fe 82; Estribión, de Bolívar 33; Ladoux, de Pehuajó 30; Abel, de Santa Fe 72.

Lanusse P. y A.: Vassolo, de T. Arroyos 42; Cayssials, de C. Suárez 113; Anchorena, de Belgrano 75; Aguirre, de Belgrano 80; Belbono, de R. Mitre 44; Lafranaza, de Bolívar 52; Vinent, de Guamini 82; Lomo Negro, de Olavarría 150; Lahadoy, de Loberia 63; Gati, de Santa Fe 60; Casado, de Saavedra 90; Longe, de Olavarría 42; Gregano, de Santa Fe 110; Garnia, de íd. 227; Aguirre, de Belgrano 90; Anchorena, de íd. 75; Vassolo, de T. Arroyos 42; Cetrino, de San Cristóbal 25; Riva, de Castellanos 32 Schoeder, de íd. 54 Cayssials, de C. Suárez 18.

VENTAS DE AYER

Salaberry, Bercetche y Cía. — 6 v. mj. gordas, de Quiroga a 0,24,1 $, 14 esp. a 0,26,6, 12 g. y cg. a 0,27, 11 v. mjg. a 0,25,6, 8 a íd., de Seara, de Gualeguay a 0,28,6, 12 g. y cg. a 0,27, 11 v. mjg. a 0,25,6, 8 a 0,24,2, 4 vaq. g. y cg. de 400 kilos a 0,25,6, 3 a 0,24,2, 4 vaq. g. y cg. de 430 kilos a 0,24,3, 5 novtos. g. y cg. de 320 kilos a 0,23,4, 5 novtos. g. y cg. de 300 kilos a 0,23,4, 5 novtos. g. y cg. de 280 kilos a 0,23,6, 3 novtos. g. y cg. de 270 kilos a 0,23,6, 22 n. cg. a 0,23,4, 5 novtos. g. y cg. de Paranacito a 0,26, 6 vaq. g. a 0,24,2, 14 v. mjg. a 0,24,2, 16 g. a 0,22,8, 12 v. mjg. a 0,23,6, 9 esp. cg. de Capital a 0,23,4, 6 tern. mjg. a 0,54, 4 g. y cg. a 0,27, 6 vaq. a 0,27,4, 4 novtos. g. a 0,29,6, 8 v. mjg. a 0,24,2, 6 v. a 0,23,8, 9 esp. cg. de Quiroga a 0,32,6, 16 g. a 0,30, 10 mjg. a 0,32,4 y a 0,32,6, 3 tern. de Curalaugüe a 0,24,2, 16 novtos. g. y cg. a 0,27,6, 3 novtos. esp. a 0,28, 11 a 0,27,2, 15 tern. g. y cg. de Udaquiola a 0,30,8, 20 a 0,30, 19 a 0,30, 4 a 0,30,8, 4 t. a 0,18,8, 8 v. g. y cg. a 0,20, 12 a 0,17,6, 23 n. esp. a 0,29,6, 10 mjg. a 0,28,2, 5 g. a 0,29,6, 50 mjg. a 0,28,2, 15 tern. g. y cg. de Elisa a 0,27, 15 a 0,26, 13 a 0,27, 11 a 0,28,4, 16 a 0,28,8, 10 vaq. g. y cg. a 0,28, 11 a 0,27,2, 15 tern. a 0,26,8, 2 v. g. y cg. a 0,20,6, 26 a 0,19, 24 de Elisa a 0,19,6, 24 a 0,19,2, 22 a 0,19,2, 20 a 0,19, 5 tern. g. y cg. a 0,25,2, 4 v. g. y cg. a 0,30, 10 vaq. g. a 0,30, 7 v. mjg. de Elisa a 0,24, 16 novtos. g. a 0,29,6, 6 tern. g. y cg. de Rodríguez a 0,26,8, 15 a 0,26,2, 9 a 0,28, 5 mjg. a 0,26, 4 vaq. g. y cg. a 0,26,8, 2 v. g. y cg. a 0,28,2, 6 vaq. mjg. a 0,31,4, 13 tern. g. a 0,29,4, 5 mjg. a 0,32,4, 11 a 0,33,6, 11 a 0,33,8, 10 novillitos esp. a 0,32,2, 4 v. flacas de Mercedes a 0,27, 2 vaq. g. a 0,28, 2 v. g. y cg. a 0,26, 3 mjesp., 1636 k., de Pehuajó a 0,33.

Agasagasti I. — 40 torunos g. y cg., 21.555 k., de Ibáñez a 0,18,4 $.

Arzeno F. B. y Hno. — 11 tern. esp. 2920 k., de Bolívar a 0,34 $; 15. 3695 kilos, a 0,33,6; 13, 2950 k., a 0,33; 11 mjg., 2260 k., a 0,31; 15 tern. esp., 2870 k., de Azul a 0,33; mjg., 1670 k., de Pehuajó a 0,32; La Madrid 28; Medu, de Salto 40; Lizaso, de Olavarría 100.

Bonfiglio, Caputro y Cía.: Andrade, de Azul 35; Gentilini, de Las Flores 18.

De los Heros y Labiano: Capella, de Pila 12.

De los Santos y Echenique: Barros, de Ayacucho 54.

Elorza J. y Cía.: Errandonea, de Las Heras 22.

Estrugamou J.: Balet, de Pehuajó 21.

Etcheverray, Lizaso y Cía.: Iturriza, de C. Suárez 13.

Gibson Hnos.: Irumball, de Córdoba 69.

Gioja y Cía.:

FERIAS -- GANADOS

PEDRO BORDENAVE

En BOLIVAR, F. C. Sud — El JUEVES 29 de MAYO
A LAS 13 HORAS

2.500 vacunos
100 lanares

DETALLE: 250 vacas gordas, 200 vacas con 200 terneros y 100 novillos de 1 1|2 años, 100 vaquillonas y novillos gordos, 50 terneros gordos, 250 novillos 1 1|2, 2 y 2 1|2 años, 100 vacas secas, 50 vaquillonas invernada, 600 vacas con 600 terneros incluso 230 Pollet Angus con 230 terneros, 1 marca, buena clase y muy buen ternaje, 100 ovejas y borregos gordos. Por informes a mi representante en Bolivar Señor Eduerto J. Gómez. 19233 vm.28

LASO Hnos. & MORRIS

REMATE-FERIAS COMISION CEREALES

EN CORONEL SUAREZ F. C. SUD y R. P. B.
202º REMATE - FERIA DE HACIENDAS GENERALES
en las instalaciones de la Sociedad Rural
EL DIA MIERCOLES, 28 DE MAYO
a las 13.30 horas (1 y 30 de la tarde

1.000 ANIMALES VACUNOS 1.000 — 950 ANIMALES LANARES 950

DETALLE:

Vacuno: 100 vacas gordas, 70 vaquillonas gordas, 50 terneros y terneras gordas, 250 novillos de 1 1|2 a 2 1|2 años, 200 vacas secas de invernada buen estado, 150 vaquillonas de invernada, 50 terneros, 100 vacas y terneros 50 y 50.
Lanar: 250 ovejas gordas de consumo, 200 capones gordos de consumo, 350 ovejas para cria, 150 borregos de invernada. 6784 v.27

Silverio Almiró

EN AMEGHINO, F. C. O.
EL SABADO 31 DE MAYO de 1930, a las 13 horas

900 - Animales Vacunos - 900

INCLUSO: 150 vacas y vaquillonas gordas para mataderos; 50 vaquillonas, M. D., 2 1|2 años, muy especiales en clase y gordura; 300 novillos, M. D. bls. mochos, 1, y 1 y 1|2 años, en lotes; 30 vacas rodeo con 30 crias al pie; 100 vaquillonas, M. D. bls., 1 1|2 y 2 años.
HACIENDA DE TAMBO
65 vacas lecheras, bls. del tambo del señor E. Ugartemendia con 65 crias gordas al pie. 19201 v. m. 30

VALLERGA, GORTARI & Cía.

LIQUIDACION de las haciendas del establecimiento "ANGEL PEDRO", sobre la estación
MONES CAZON del F. C. C. G. B. A.
por cuenta y orden de su dueño señor Cornelio A. Alduncin, por exceso de producción

6000 VACUNOS

ALTA MESTIZACION Y MUY BUEN ESTADO
EL DOMINGO 1o. DE JUNIO
A LAS 13 HORAS, EN EL MISMO ESTABLECIMIENTO
De acuerdo al siguiente detalle:
900 vacas Durham con
900 terneros al pie, de 6 a 8 meses
1200 vacas Durham, servidas
600 terneros id de 8 a 10 meses, gordos
400 novillos id. de 1 1|2 a 2 años, marca liquida
600 novillos Hereford de 1 1|2 a 2 años, marca liquida
1100 novillos Polled Angus de 1 1|2 a 2 años, marca liquida
230 toros de buen servicio

La hacienda se vendera debidamente clasificada y en lotes apropiados. Comisión: el 2olo a cada parte. Trenes: los interesados que concurran de la Capital Federal deben tomar en estación Buenos Aires, C. G., el dia sábado 31, a las 20 horas, llegando a Mones Cazón a las 6, y en el que corre coche comedor y dormitorio que quedarán allí pudiendo regresar en el dia. Por el Oeste a las 22.10, llegando a Pehuajó a las 4.54, donde queda el escritorio y habrá antes a 5 pesos por persona ida y vuelta. Informes a mi casa central, Pehuajó, F. C. O. y en Buenos Aires, a mis consignatarios. Sres. Llames Massini, Mondine y Cía. San Martín 50.
19009 v. 31

Miguel Castellár

1.200 vacunos. 1.500 lanares en Azul.—
Haciendas de buena clase y estado, inclusa buenos lotes de vacas para abasto, vaquillonas y 250 vacas Polled Angus de vientre, marca liquida. 1.500 lanares Lincoln y cruza, habiendo 800 ovejas de vientre de buena clase y desarrollo. 758º remate feria de haciendas en mis instalaciones de Azul, F. C. del Sur.
El viernes 30 de mayo, a las 13.30 horas con las haciendas débidamente clasificadas.—Miguel Castellár. 17555 v.29

Novillos en Azul.—
100. remate especial de novillos del año, organizado con el concurso de los más importantes establecimientos ganaderos de la región.
El sábado 7 de junio, a las 14 horas, en mis instalaciones de Azul, F. C. Sud.
Por avisos de consignaciones u otros informes dirigirse a mis casas centrales de Azul o Capital, Sarmiento 643.—Miguel Castellár. 19061 v.3 6

En Coronel Suárez, F. C. S.—
480o. remate-feria de haciendas en mis instalaciones de Coronel Suárez. F. C. S. y R. P. B.
El jueves 5 de junio. Oportunamente detalles.—Miguel Castellár. 18374 v.1 4

Nazar y Hernández

Cangallo 666 — U. T. Mayo 38-7515
En Luján, F. C. Oeste. 539o. remate-feria.—
El viernes 30 de mayo. Anotaciones e informes a nuestro escritorio Cangallo 666.—Nazar y Hernández. 19539 127

En Bragado, F. C. O., 2.500 novillos y vacas, de gran calidad y marca liquida. Por cuenta y orden del Sr. Angel Testoni (hijo). Campo de Alisal. Se incluyen 800 novillos de 2 1|2 años.
El jueves 12 de junio.
Después detalles. — Nazar y Hernández. Cangallo 666 U T 38 Mayo 7515. 19319 v 2

BRAVO Y CASTRO

EN NUEVA GALIA, F. C. O.
2500 VACUNOS 2500
DETALLE:
100 vacas buen estado, sola marca.
300 vacas b. clase y b. estado, sola marca.
250 vacas b. clase, marca liquida, con
250 crias al pie.
400 vaquillonas de 1 1|2 año, muy b. clase, marca liq.
60 novillos, 2 años, b. clase.
140 novillos, 2 1|2 a 3 años, b. cuarterón.
200 novillos, 1 1|2 a 2 años, b. cuarterón.
35 vacas carne gorda.
40 terneros gordos.
110 novillos, 1 1|2 a 2 años.
200 vacas b. clase, invernada.
200 vacas cuarterolas.
165 vacunos al corte.
50 yeguarizos mestizos, livianos y entrepesados.
300 ovejas y capones Rambouillet.
20 carneros Lincoln, muy b. clase.
EL JUEVES 29 DE MAYO
A las 13 horas
Después de un almuerzo campestre.
Informes a nuestro representante en Nueva Galia, Sr. Pedro Salaberren (hijo) o en nuestro escritorio central Reconquista 331, Buenos Aires.

En Quetrequén, F. C. O.—
Remate especial de lanares.
El martes 3 de junio, sobre la estación. Después detalles. Informes, Reconquista 331. Bs. As. 19491 v28

HERRERO LAPORTE & Cía.

43o. REMATE - FERIA
EN PEHUAJO, F. C. O.
1.800 VACUNOS
Incluso novillos, vacas y vaquillonas en estado de invernada y gordas
EL MIERCOLES 28, a las 13 y 30 horas
EN NUESTRAS INSTALACIONES
19033 v.27 Herrero Laporte y Cía.

LASSALLE, YOUNG y Cía

San Martín 236 B. A. MARTILLERO L. CASENAVE U.T. 35 Avda 6084
EN LABOULAYE - EL 29 MAYO
3500
VAC. incl. 300 Terneras gordas, esp. y 200 vac. vaq. y torunos gordos; 1000 nov. de 2 y 2 1|2 años, mitaden est., entrando novillos muy preparados. 800 nov. de 1 y 1 1|2 años, ejidese y est.; 800 vacas para cria o invernadas; 300 vaq. de 1 1|2 y 2 años, gran clase y estado y 100 vacunos al corte.
Inf. a nj rep. Sr. Mocoroa y Domingo.
19435 v. 28

VALLERGA, GORTARI y Cía.

En FRANCISCO MADERO, F. C. O.
El Sábado 31 de Mayo a las 13 horas
1.600 vacunos
INCLUSO
600 novillos de 1 a 2 años bl clase, buenos lotes de vacas con cria y servidas, vaquillonas, terneros y vacas gordas para abasto.
18868 v.m.30

PATRICIO C. WALLACE

Haciendas en Chascomús.—
1000 vacunos, 100 lanares, 4[illegible] cerdos y 10 yeguarizos venderé en mi 468º remate feria en Chascomús que tendrá lugar [illegible] martes 27 de mayo, a las 12 [illegible] 150 vacas y vaq. gordas; 100 vacas inv. o crias; 135 vacas con 135 crias; 100 vaq. y 2 1|2 años, servidas; 210 vaq. 1 1|2 y 2 años b. estado; 100 novillos 1 y 1 1|2 años; 6 toros: 100 lanares y 40 cerdos gordos; 10 yeguarizos.—P. C. Wallace. 17647 v.27

Novillos en Chascomús.—
1200 novillos Durham y Polled Angus, 1 1|2 a 2 1|2 años, buen estado de invernada, venderé en mi 70o. remate especial del año en Chascomús, que tendrá lugar. El sábado 7 de junio [illegible] en mi escritorio en Chascomús.—P. C. Wallace. 17642 v.4

Toros en Chascomús.—
165 toros Shorthorn de la afamada cabaña del señor José G. Querejeta, origen Juan N. Fernández.
El sábado 14 de junio, en mi local de ferias en Chascomús.—P. C. Wallace. 19467 v.21

VIRGILIO GADDI y Cía.

EN LOBOS (F. C. S.)
TAMBO
EL JUEVES 29 DE MAYO
A LAS 13 HORAS
400 VACUNOS
Liquidación del tambo completo y en plena producción, del Sr. Germán B. Rollié de Chacras.
12 vacas con 12 crias de 20 dias a 1 mes.
30 vacas con 30 crias de 1 a 4 meses.
40 vacas con 40 crias de 4 a 8 meses.
22 vacas adelantadas.
30 vacas prefiez reveladas.
85 vaquillonas de 2 a 3 años adelantadas, marca liquida.
1 toro 3 años, colorado, de pedigree, procedencia Huetel.
1 toro 2 años, colorado, mocho.
Haciendas de otras procedencias:
100 vacas secas muy bicIase y estado.
Recomendamos muy especialmente el tambo y demás haciendas, por tratarse de un conjunto de vacas nuevas, siendo su mayoria coloradas, mochas.—Virgilio Gaddi y Cía.

BOYLE HERMANOS

142o. remate-feria en Venado Tuerto.
El miércoles 28 de mayo, a las 14 horas. 1500 vacunos para abasto, invernada y cria, incluso 150 vacas con 150 crias grandes y gran clase, gordos y sola marca, de "La Marta", del Sr. E. Moore. Más datos, a Boyle Hnos. 19458 127

FRANCISCO POLLIO

En Coronel Brandsen: 500 vacunos.
El miércoles 28 de mayo. Detalle: 150 vacas y vaquillonas gordas, 100 vacas invernada, 100 novillos de 1 1|2 años, 80 vaquillonas 1 1|2, 90 vacunos. 19468v.28

CORRADI HERMANOS

265o. Remate-Feria de ganaderia en
MERCEDES (San Luis)
EL DIA
SABADO 31 DE MAYO
A LAS 9 HORAS
3000 Vacunos gordos y de invernada 3000
Próximamente detalles.
18631 v.m.30

La Agrícola Ganadera S. A.

En General Belgrano. El miércoles 28 de mayo, en las instalaciones de la S. Rural, a las 12 horas. Liquidación de los tambos Durham del Sr. Rodolfo Fernández Guerrico, por cuenta y orden del mismo

1088 CABEZAS

250 vacas con 250 terneros de dias hasta 7 meses, al pie; 280 vacas adelantadas, preñez revelada; 300 novillos y vaquillonas de 1 año; 8 toros Shorthorn gran servicio. Recomendamos muy especialmente estas haciendas por su gielase y gran productoras de leche, bien seleccionadas y en plena explotación se verá debidamente clasificada en lotes chicos Comisión 2 olo a cada parte.
19276 v.

Juan Irigoin

Esc. San Miguel, F.C.P. Teléf. 9
2 Tambos
En José C. Paz, F. C. P.—
El 2 de junio. Los tambos completos de D. Juan B. Aristegui, de Moreno, F. C. O., y de la Vda. de José Iusquiza e Hijo, de Los Polvorines, F. C. C. C. Próximamente detalles. 19455 v.29

Utiles, enseres, herramientas.—
Existentes en la Quinta Peluffo, en San Miguel, F. C. P.
El jueves 29 de mayo, a las 13 hs., en la misma quinta. Informes, en mi escritorio, de 8 a 12 hs.—J. Irigoin 19456 v.29

FRANCISCO J. MINTEGUIA

REMATE ESPECIAL DE HACIENDAS DE INVERNADA
En GENERAL LEVALLE, F. C. P.
EL LUNES 2 de JUNIO (a las 13) en mis instalaciones
2500 vacunos
incluso 1400 novillos de 2 y 2 y 1|2 años y 800 vacas en lotes de sola marca. Haciendas que por razones especiales deben de venderse indefectiblemente. — Como de costumbre el dia 9 de Junio daré igualmente mi remate mensual.
19454 v.j.1 FRANCISCO J. MINTEGUIA

PEDRO y ANTONIO LANUSSE

En CERES:	El miércoles	28 de Mayo	1.500 vacunos
" NAVARRO:	" viernes	30 " "	1.000 "
" LAS FLORES:	" martes	3 " Junio	1.500 "

19498 127

En Navarro, FF. CC. CG. y S.
El viernes 30 de mayo a las 12 horas en punto. 60 vacas M. D., 45 terneros gordos, 70 novillos 1 1|2 años, en lotes; 132 novillos de 1 y 1 1|2 años, buena clase y estado, para invernada; 20 novillitos de año. Invernada; 35 vacas de invernada; 33 vaquillonas 1 1|2 años buena clase; 107 vaquillonas de 1 y 1 1|2 años, buena clase y estado, para invernada; 70 vaquillonas de 1 1|2 a 2 años; 30 vaquill. de 3 años, buena clase y estado; 5 vacas con 5 crias al pie. Comisión, 2 olo a cada parte. Trenes: salen de estación Buenos Aires (Av. Vélez Sarsfield y Suárez) y Constitución a las 7.12 y 7.35 horas, respectivamente.
Por informes dirigirse a nuestras sucursales en Rosario y Bahia Blanca, agencias oficiales o escritorios en esta San Martín 240 — PEDRO y ANTONIO LANUSSE.
19498 127

MUEBLES, MERCADERIAS Y ARTÍCULOS VARIOS

GUERRICO & WILLIAMS

HOY A LAS 13
Continuación del remate de ayer. Finos adornos, piezas de cristal cortado, porcelanas, bronces y otros metales, mercaderias para mobláje, cuadros al óleo, grabados, menaje, loza, cristaleria, etc., en el Hotel de Ventas Carlos Pellegrini 1042, Comisión, 10 o|o.—Guerrico y Williams. 19540 127

MAÑANA A LAS 14

Bazar. Ferretería. Jugueteria.
Todas las existencias de un negocio con gran surtido de artículos para regalos, utiles de libreria y papelería, artículos de electricidad, gran cantidad de juguetes, muchos de ellos cuerda; cristalería, menaje, etc., en lotes para negociantes y particulares.
El miércoles 28 de mayo, a las 14 horas, en nicasa Carlos Pellegrini 1042. Están en exposición. Comisión, 10 o|o. Guerrico y Williams. 19541 v28

BancoMunicipal de Préstamos

AVENIDA DE MAYO 1073
U. T. RIVADAVIA 4516-7185

HOY REMATE

ALHAJAS A las 14.30 (2o. piso)
Se rematarán las alhajas correspondientes a los lotes 9501 al 10.400. Se destacan entre ellas un pendantifs de platino con brillantes y diamantes, base $ 1320 (lote 9496); un anillo de platino con un brillar de gemelos de platino y oro con brillantes y diamantes, base $ 240 (lote 9453); una pulsera de oro con brillantes, brillantes y piedras, base $ 144 (lote 9530); además figuran relojes pulsera y de bolsillo de oro, plata, niquel y cobre, cadenas, collares, anillos lisos, de sello y con piedras, alfileres, prendedores, artículos de plateria, etc. La venta proseguirá los dias y 30 a la misma hora. IMPORTANTE: Los lotes de alhajas se exhiben el dia hábil anterior al de su venta de 14 a 18 horas, en el primer piso.

ROPAS A las 14.30 (2o. piso)
Las ropas que se rematarán corresponden a los lotes 2601 al 3000. Sacos y tapados de piel, vestidos, trajes de sastre, impermeables, sobretodos, un [illegible] de interior, cortes de género de lana, [illegible] y casimir, mantelería, colchas, frazadas de lana, carpetas de felpa, mantas, ponchos, echarpes, ropa de abrigo, géneros blancos, etc. El remate continuará mañana a la misma hora. Exhibición: hoy de 14 a 18 horas en el primer piso.

SIN BASE REMATE ESPECIAL
Por orden de la Municipalidad de la ciudad de Buenos Aires, de las maquinarias existentes en la usina de Palermo, calle Tres de Febrero, entre las calles Salguero y Acevedo, el dia 31 del cte. a las 14 horas. Siete motores Triunfo de 2 1|2 a 7 HP., tres motores Otto de 6 a 7 HP., tres motores Westinghouse de 2 1|2 a 15 HP. diez bombas varias marcas, tableros de mármol, etc. Exhibición: mañana y el dia de 11 a 17 horas.—Comisión 10 o|o. [illegible] 20 o|o.

Elegido un objeto en la exhibición, formule personalmente sus ofertas bajo sobre, depositando el 20 o|o de la base en calidad de seña y podrá adquirirlo sin concurrir al remate.

Inscribase en el registro de interesados y el Banco le avisará cuando dispone del objeto de su preferencia.

19497 127

J. C. NAON & Cía.

HOY
A LAS 21 HORAS
RICOS MUEBLES
IMPORTADOS
Alfombras Persas, Elegantes artefactos de luz, Obras de Arte, adornos, etc.
EN NUESTRAS SALAS DE EXPOSICION
19519 1-27

Ricos muebles importados, espléndidos artefactos eléctricos, alfombras. Cuadros de buenas firmas, obras de Arte, adornos, etc. En nuestras salas de Exposición. Magnifica biblioteca Regence de caoba y marqueteria Boiz de rose con finisimos bronces cincelados, espléndido escritorio cortina en el mismo estilo de palisandro, aplicaciones de bronce y tapa de marmol Fleur de Pecho, hermosa mesa de centro Regence, de caoba con magnificos bronces y tapa de mármol, sillón escritorio de etre patiné tapizado en marroquin, preciosa bibmbo Comandel de 10 hojas, otro bibmbo Chino de ébano tallado y laca con incrustaciones de marfil y nácar, elegante comedor Jacobean de roble tallado y patinado, con espléndida silleria con almohadillas velours de seda granate, otro riquisimo juego Georgian de nogal tallado y raiz con amplia vitrina, sillones y sillas recubiertas en cuero, idem Queen Ana de caoba muy completo, con tapa de cristal los aparadores y la mesa, otro buen juego Luis XVI de roble tallado con aplicaciones de bronce mueble de gran calidad, linda lámpara eléctrica de porcelana China y bronce con abat-jour de seda, elegante y rica salita Luis XVI, de madera tallada y esterilla dorada tapizada en fino lampás de seda, mesa de centro y muchisimo mas, siendo juego, espléndidos dormitorios modernos con roperos bajos de tres cuerpos todos con lunas y cajones interiores, otro bonito juego Luis XVI al laqué para niña, con varios muebleicitos sueltos que le acompañan, rico piano perpendicular caja de caoba, Radiola eléctrica, espléndidas arañas de bronce y de cristal, alfombras Persas y Smirna en variedad de gustos y medidas, cuadros al óleo de firmas horas y miércoles 28, a las 13 y a las 20 en nuestra casa Bmé. Mitre 757.—J. C. Naón y Cía., U. T. 35 Libertad 0014-0015. 19257 v.28

Muebles de "Grands Styles",
Petits Meubles, ricas alfombras persas, preciosos aguas fuertes, lindos adornos de vitrina, Obras de Arte, etc. En nuestras salas de exposición. Espléndido sofá bergere laqué y oro recubierto en velours de seda con gran almohadón duvet, preciosas Bergeres bois laqué et doré, lindos sillonchitos Reencalzados en gros point, hermosa Poudrese de laca china negra y oro, mesa de centro, cómoda y mesita ratona haciendo juego, biblioteca, bala de caoba linda marqueterie, adornos de bronce cincelado y tapa de mármol, con libros figurados, petit Bureau para dama, de roble tallado y patinado, gran mesa de centro estilo antiguo con hermosas tallas, elegante chiffonier de caoba con filetes y guarnición de bronce, espléndidos sillonchitos de madera dorada recubiertos en point de Flandes, Bahut antiguo y columna de madera esculpida, mesas de juego acajou y marqueterie, dos preciosas camas Luis VI laqué y oro con los respaldos tapizados en fino género de seda, alfombras Persas de varias medidas, adornos de vitrina, aguas fuertes firmados, comodidas de caoba con herrajes de bronce, caminos de mesa, gran tapiceria china bordada, y un sinnúmero de muebles sueltos de gran moda. La venta se efectuará el
El viernes 30 del corriente, a las 17 horas, en nuestras salas de Exposición. Visitese desde el miércoles. — J. C. Naón y Cía. 19521 v.30

SUCESION DE BARY
EL REGIO MOBLAJE IMPORTADO, OBRAS de ARTE, ESPLENDIDA PLATERIA, MAGNIFICAS ALFOMBRAS PERSAS Y COLECCION DE CUADROS
QUE ADORNAN LA MANSION
Av. ALVEAR 1671
En breve fecha y detalles.
J. C. NAON y Cía.
19520 v.29

Judicial: Escritorio cortina de roble americano, sillón giratorio de roble y cuero; juego escritorio de cuero 3 piezas biblioteca de roble de 3 cuerpos, percha de pie de cedro, caja de hierro 1 puerta con llaves, canasto de alambre para papeles.
El miércoles 28 a las 16 horas, en nuestra casa Bmé. Mitre 757. Orden de venta del señor juez en lo Civil Dr. Nicolás González Iramain en el Concurso Francisco Imaz. Comisión, 10 o|o. — J. C. Naón y Cía. 19064 v.28

BENITO Y JOSE TISCORNIA

BELGRANO 499 esq. BOLIVAR
HOY MARTES, a las 16
SANITARIOS
ALFOMBRAS
MAQUINAS
UNDERWOOD
Baños Pembroke, bañaderas, lavatorios, bidets, etc., por cuenta de seguros.

33 alfombras egipcias nuevas, recién retiradas de la Aduana por prenda.

18 archivos y ficheros de acero, por prenda.

12 máquinas de escribir Underwood recién retiradas de la Aduana por prenda.

1 máquina fresadora para hierro, nueva, con sus llaves y contramarcha, 1 motor a nafta de 6 a 8 HP., 1 sierra pendular completa con contramarcha y cambio de correa, 1 bomba reloj con contramarcha a engranaje, rinde 15.000 lts. por hora; 1 bomba rotativa con válvula de pie.

500 calentadores a alcohol, por cuenta de quien corresponda. Remataremos
Hoy martes 27, a las 16, en nuestra casa. Comisión 10 o|o.—B. y J. Tiscornia. 6928 127

J. ROLLANDI
JUDICIAL MOBLAJE HOY a las 15.30
Judicial. Muebles. Por disposición del Sr. juez de paz suplente de la sección 22 en el juicio que sigue don A. Juan Scossa contra Antonio Morera por cobro de pesos, procederé a vender en pública subasta los muebles y adornos embargados y depositados en la casa Charcas 1655.
Hoy, a las 15.30, Muebles de comedor, 10 piezas, y de sala, forados, piano, escritorio, biblioteca, 3 pizzas cuero, artefactos eléctricos, cuadro al óleo, estatuas, jarrones, bronces, adornos, mantelería, cristalería, manteles, 2 dormitorios a desarme, moderno y otro chico; camita bronces, vestibulo, patinados, etc. Comisión, 10 o|o. Seña, 30 o|o. Datos. B. Judicial o U. T. 62-1842. 7079 127

GUILLERMO GOWLAND Y CIA.

El miércoles 28 de mayo, a las 14.30 horas. En nuestra casa 351 Bolivar 361. En lotes. Seña, 30 o|o.—Guillermo Gowland y Cía.

14.200 metros alambre tejido con y sin cable, de 0.35, 1.50, 1.80 y 2 metros de alto, especial para cercos, cerdos y gallineros. Se rematarán en lotes. Seña, 30 o|o.—Guillermo Gowland y Cía.

1310 chapas canaletas de 6 a 10'. Se rematarán en lotes, al gusto de los compradores. Seña, 30 o|o.—Guillermo Gowland y Cía.

Rurales: 42 tranqueras de lapacho doble crucero, 4500 postes 3x3 y 4x4 y de 3 c. c., varillas varillones, carretillas de hierro, 25 bebederos gdos. y de curupay, 10 tanques australianos completos, comederos, reprisas, 150 portones y puertitas tejido y de hierro, 10 cajones tornisquetes dobles, de aire y cajón, caballetes, etc., etc. En lotes.
El miércoles 28 de mayo, a las 14.30 horas. En nuestra casa 351 Bolivar 361. Seña, 30 o|o.—Guillermo Gowland y Cía.

Ferretería, varios y almacén.
Cuyo detalle en estos renglones damos en parte: bocales pora, guarniciones carro, lazos trenzados, 350 cajones jabón blanco, negro, amarillo y en escamas, aporto, pasas de uva, antisárnico, muñecos, medias de seda para señora y hombre, cortaplumas, bigornias, ollas, cacerolas, escritorios, lonas impermeables, nuevas, diversas medidas; argollas, pinceles, 300 repuestos máquinas picar carne, papel empapelar, manijas puertas, pintura varios colores, café molido, yerba en cilindritos y barricas, etc., etc.
El miércoles 28 de mayo a las 14.30 horas. En nuestra casa 351 Bolivar 361. Seña 30 o|o.—Guillermo Gowland y Cía. 19495 v28

RICARDO CASTIGLIONI

Judicial. Sin base. Un anillo oro con brillantes. Dos relojes oro con tapa marca América. Un reloj oro marca Alto Watch. Dos botones oro para pechera.
El sábado 31 de mayo, a las 15, en mi escritorio, Reconquista 331, donde están en exhibición de 18 a 19 horas. Orden Juez Dr. A. G. Barraquero. Secretaria J. Valente. Venta al contado en el mismo acto. Comisión, 10 o|o. 19018 v.m.31

ADUANA DE LA CAPITAL

Oficina de Remates (Galpón D). Dirección: Pasando el puente de los diques sobre la calle Belgrano, o sea donde ésta comienza.
El día 30 de mayo, a la hora 14, se procederá por orden del señor administrador, D. Luis A. Mela, a la venta de 160 alfombras hechas a mano, de gustos y medidas diversas que forman un total de 142 lotes, y un automóvil marca Rolls Royce, limousine, 7 asientos, 60 HP. Horas de exposición de 11 a 17, sábados de 9 a 12. Sin base. Sin comisión. Seña 20 o|o. 19459 v.m.30

JUAN FORMENTO

(Ex martillero de Ungaro y Barbará)
HOY a las 15 hs.
AVERIAS
Con intervención del seguro

191 rollos alambre galvanizado No. 14, para teléfono, avería del vapor "Saraguay", por cuenta de quien corresponde y con intervención de seguro.
Hoy martes 27 de mayo, a las 15 hs., en mi salón, Bolivar 262 al 64. Seña, 20 o|o. Comisión, 10 o|o. v.27

429 chapas galvanizadas, lisas Nos. 12 al 24, diversas medidas, avería del vapor "Criton", por cuenta de quien corresponde y con intervención de los agentes del Lloyd, señores Cooper Bros.
Hoy martes 27 de mayo, a las 15 hs., en mi salón Bolivar 262 al 64. Seña, 20 por ciento. Comisión, 4 o|o. 1p

140 rollos alambre galvanizado Nos. 10, 11 y 12, avería por cuenta de quien corresponde.
Hoy martes 27 de mayo, a las 15 hs., en misión Bolivar 262 al 64. Seña, 20 o|o. Comisión, 10 o|o. v27

200 chapas lisas galvanizadas Nos. 12 al 28 varias medidas, avería, por cuenta de quien corresponde.
Hoy martes 27 de mayo, a las 15 hs., en misión Bolivar 262 al 64. Seña, 20 o|o. Comisión, 10 o|o. v27

56 rollos alambre ovalado 17| 15 alta resistencia, avería vapor "Brage", por cuenta de quien corresponde y con intervención de los agentes del Lloyd, señores Cooper Bros.
Hoy martes 27 de mayo a las 15 hs., en misión Bolivar 262 al 64. Seña, 20 o|o. Comisión, 4 o|o. v27

60 teléfonos diversos de pie y pared, 40 campanillas para teléfono, un aparato probar teléfonos, 7 conmutadores, 200 cubiles id., etc., por liquidar tal sección importante casa de plaza.
Hoy martes 27 de mayo, a las 15 hs., en misión Bolivar 262 al 64. Seña, 20 o|o. Comisión, 10 o|o. v27

200 copas armaduras de cristal para fabricación de arañas eléctricas. 1000 metros cadena inglesa para artefactos eléctricos, aros de bronce, tulipas, 15 calentadores eléctricos para baño, 2 cortinas eléctricas de 4 hornallas, 6 seca cabellos eléctricos y diversos materiales.
Hoy martes 27 de mayo, a las 15 hs., en misión Bolivar 262 al 64. Seña, 20 o|o. Comisión, 10 o|o. v27

3 armarios cocina de acero, importados, con pileta, heladera y flambrera, 1 con cocina a gas espléndido mueble y sumamente práctico, por cuenta de quien corresponde
Hoy martes 27 de mayo, a las 15 hs., en misión Bolivar 262 al 64. Seña, 20 o|o. Comisión, 10 o|o. v27

Varios: 144 tijeras, 4369 de 7 1|2, avería vapor "España", con intervención del seguro, 20 docenas navajas de afeitar, 20 sorbetetas para helados, 10 aparatos para baterías, varios lotes de ángulos, zócalos y cornisas para azulejos, 2 lavatorios para consultorio, 2 inodoros a la turca 16 cajones varillas de espigadoras, 336 doc. pomada calzado, 15 cajones clavos zapatero, 54 piezas faja elástica, 200 tarritos pintura, varios artículos para ferretería y otros diversos lotes que están a la vista.
Hoy martes 27 de mayo, a las 15 hs., en misión Bolivar 262 al 64. Seña, 20 o|o. Comisión, 10 o|o.—Juan Formento. 7087 v.27

MAXIMO MARCOS

55 ESMERALDA 59
HOY MARTES, A LAS 13.30
IMPORTANTE REMATE EN
TEJIDOS, MERCERIA, ROPERIA y BONETERIA
Importantes saldos en Artículos para la Estación de Invierno.
REMATES todos los Martes y Viernes.
AL CONTADO 10 o|o Comisión a cargo del comprador. 7001 127

FERNANDEZ, VILLALOBOS & Cía.

A PLAZO RIVADAVIA 926 A PLAZO
HOY MARTES 27, A LAS 13 EN PUNTO
Daremos un EXTRAORDINARIO REMATE DE INVIERNO, con un extenso y variado surtido para
ROPEROS — TENDEROS — MERCEROS y REGISTREROS
Por cuenta de las principales casas INTRODUCTORAS, REPRESENTANTES y FABRICANTES.
Mercaderias en PRENDA
Bombasies — Tartanes — Moletón — Géneros de hilo — Fantasias — Gabardinas — Corderoy — Cotines — Casimires — Toallas — Coteleh — Damasco — Tules — Paños — Franelas, en lotes para
MAYORISTAS y MINORISTAS
6587 3-24

RUSSO, PERSICO, BOSIA & Cía.

A PLAZO En nuestro local, Bmé. Mitre 1158-60 A las 13 horas
IMPORTANTE REMATE
Mañana MIERCOLES 28 y VIERNES 30 de Mayo
En el que presentaremos un variado surtido en mercaderias generales para la ESTACION DE INVIERNO por cuenta y orden de IMPORTADORES y FABRICANTES para
REGISTREROS, ROPEROS, CAMISEROS y TENDEROS
7339 v. 30

RODOLFO GUEVARA & Cía.

A PLAZO — En nicasa, Bmé. Mitre 1180|84 — A LAS 13 HORAS
EL DIA VIERNES 30 DEL CORRIENTE
Efectuaremos un REMATE ESPECIAL de Artículos Generales para la Estación de Invierno. Por cuenta de una acreditada CASA INTRODUCTORA, con muy buenos lotes para
MAYORISTAS, TENDEROS y MERCEROS.
Otro importante remate: Los dias 4, 5 y 6 de Junio. 19547 v.m.30

CASAL & Cía.

Av Pte. Julio A. Roca 523 (Diag. Sud). U. T. 2051-56 Avenida
El rico Moblaje del Señor Eric G. Drysdale por ausentarse a Europa, en su mayor parte importado por Thompson y Maple y que adorna el Petit Hotel, calle Bulnes No. 2763, casi esq. Av. Alvear: Pianola, Juego de Sala en Laca China, Juegos de Living-Room, Hall y Fumoir, Comedor renacimiento de Peteriby y Nogal, Dormitorio estilo "Quenn-Anne", Plateria, Cristaleria fina, Cubiertos de Plata, Vajilla, Victrola, Radiola, Instrumentos de música, Arañas y demás objetos.
EL DIA LUNES 2 DE JUNIO, A LAS 20 HORAS
En exhibición desde el 30 del corriente de 9 a 12 y de 14 a 18.
Catálogos e informes en nicasa. Seña 20 o|o. Comisión 10 o|o. 19205 v.27

UNGARO & BARBARA

POR QUIEBRA JUDICIAL
Y ORDEN DEL
BANCO DE LA PROVINCIA DE BUENOS AIRES
1er. REMATE DE
Los Grandes Talleres de Fundición y Herrería Artística
A. MOTTEAU LTDA.
1264 GARAY 1272
Más de 2000 lotes de mercaderías diversas y el valioso plantel de máquinas
HOY EXPOSICION
REMATAREMOS: Los días 30 y 31 de Mayo y 2, 3, 4 y 5 de Junio, a las 14 y 30. — EN EXPOSICION DESDE EL 26.—
SOLICITEN CATALOGOS. UNGARO y BARBARA
Seña 20 o|o — Comisión 10 o|o. 7259 127

SANCHEZ, TROTZ, LARA & Cía.

En nuestra casa Bmé. Mitre 1065|69. a plazo, a las 13 horas
HOY MARTES 27
Continuaremos un importante remate de mercaderías generales para ROPERIAS, REGISTROS, CASIMIREROS, CONFECCIONISTAS, TENDEROS y MERCEROS, MAYORISTAS y MINORISTAS.
Averías: 110 carpetas de felpa en varios tamaños.
Otro remate: Junio 9, 10 y 11. 19464 127

GALIMBERTI Hnos.

HOY MARTES 27, a las 13
Daremos un buen remate de mercaderías generales para la estación de Invierno.
TIENDA, MERCERIA y ROPERIA
A PLAZO — En nuestra casa Piedras 71. 6885 v.27

P. VIDAL HARRIS & Cía.

A PLAZO ALSINA 939|43 A LAS 13 EN PUNTO
LOS DIAS
HOY MARTES 27 y MIERCOLES 28 del corriente
Daremos un IMPORTANTISIMO remate por cuenta de una conocida y acreditada
CASA IMPORTADORA
la que después de muchos años venderá nuevamente en remate, con el propósito de reducir en todo lo posible su stock. Esta firma procederá a una gran venta LIQUIDACION de todo su variado y selecto surtido de mercaderias de estación, recomendamos pues, esta oportunidad a todos los comerciantes del ramo y muy especialmente a los
TENDEROS
Por la calidad de las mercaderias así como la forma en que se venderá no puede ser más conveniente. Detallamos en parte el surtido que saldrá a la venta
Tweeds, fantasías inglesas, Duvetinas, Velours gamuza, Terciopelos, Terciopelos chiffon, Nubienne, Mongoles de lana, Peluches, Charmelaines, Reps de lana, Zibelina, Georgelaine, Hyveline. Paños Zibelina y fantasías de lana, etc., etc...
Por cuenta de otra CASA INTRODUCTORA venderemos:
26 cajones de Alemanesco — 33 cajones de Tartan
28 " " Colchas — 44 " " Uso Doméstico
18 cajones de Cotin Belga e Italiano
y un surtido amplio de mercaderías de INVIERNO y generales.
19025 v.28

Dirección, Redacción y Administración
SAN MARTIN 344
U. T. 33, Avda. 7001. Coop. 2321 al 22 Cent.

LA NACION

Avisos y subscripciones:
337 - FLORIDA - 347
U. T. 33 Avenida 7001

Pág. 36 — BUENOS AIRES, MARTES 27 DE MAYO DE 1930 — 2

EN SU PROPIO DOMICILIO HA SIDO ASESINADO UN ALTO EMPLEADO DE LA CIA. ARGENTINA DE NAVEGACION

Un desconocido pidió hablar con él y, no bien se acercó, le hizo fuego con una pistola ocasionándole tres heridas mortales

EL CRIMINAL HUYO EN UN AUTOMOVIL

En el barrio de Barracas fué cometido anoche un hecho insólito, que sacudió vivamente al vecindario, por lo común apacible en lo que se refiere a sucesos de la naturaleza del que nos ocupa. Un vecino del lugar, que desempeñaba un cargo técnico de responsabilidad en una empresa naviera importante, fué asesinado en su propio domicilio.

Un sujeto desconocido, que invocó la personalidad de un miembro destacado de la aludida empresa, lo atacó a mansalva a tiros de pistola, hiriéndolo mortalmente con tres de los proyectiles.

Un cargo de responsabilidad

En la Compañía Argentina de Navegación N. Mihanovich Ltda. desempeñó desde hace alrededor de treinta años diversas funciones D. José Natalio Benedetti, italiano de origen y argentino naturalizado, de 57 años de edad, casado, domiciliado en la actualidad con su esposa y cuatro hijos en la casa de la calle Rocha 1536. Su contracción al trabajo y sus conocimientos de las maquinarias le valieron repetidos ascensos, que culminaron con su nombramiento de inspector general de máquinas.

Diariamente el Sr. Benedetti concurría a sus ocupaciones; la mañana la dedicaba a su atención en los talleres y por las tardes asistía a las oficinas de la compañía, donde permanecía hasta ya entrada la noche, para retirarse una vez resueltos los asuntos del día a su hogar, en Barracas.

En los últimos tiempos su puesto era realmente difícil de desempeñar, según lo atestiguan sus familiares. La escasez de trabajo y el hecho de que gran parte de las embarcaciones fueran retiradas del servicio para ser objeto de reparaciones habían obligado a una lógica disminución del personal. Naturalmente, los más recientes obreros eran despedidos, aun cuando con la formal promesa de recordar sus buenos servicios para un reingreso necesario toda vez que volviera a la normalidad el servicio de la flota.

Ultimamente el Sr. Benedetti debió atender algunos pedidos de reingreso. En su domicilio, en los talleres y aun en las oficinas era materialmente perseguido por los que esperaban obtener de él un nombramiento. Es probable que, contra su voluntad, ya que se le sabía amable y siempre dispuesto, debía negar esos pedidos y, naturalmente, esa situación le creaba un ambiente de animosidad que es admisible haya llegado hasta él, pues adoptó en su casa y en sus salidas diversas medidas de seguridad.

En el domicilio había dispuesto que nadie fuera recibido sin ciertas reticencias, cuando se le anunciaba una persona, la que indefectiblemente era atendida por alguna de sus hijas, se la hacía pasar al sencillo hall del frente, y el Sr. Benedetti, corriéndose por las habitaciones interiores, se llegaba hasta la sala, desde donde entonces escudriñaba hasta adoptar una resolución definitiva. Atendía o no atendía al visitante, pero siempre, indefectiblemente, realizaba sus entrevistas sin testigos. Los familiares, conocedores de sus hábitos, cumplían sistemáticamente con sus deseos.

Un visitante inoportuno

A eso de las 21 de ayer alguien hizo sonar el timbre correspondiente a la puerta de calle del domicilio del Sr. Benedetti. Una de las hijas de éste, Teresa, de 18 años, salió en dirección al vestíbulo, franqueó la puerta cancel y se halló ante un hombre delgado, alto, trigueño, que vestía traje marrón y llevaba en su mano derecha un sobretodo, doblado, y una valija. El visitante quiso que llamara a su papá, pues tenía suma urgencia de conversar con él Para obtener cuanto antes la entrevista, el visitante le recordó a Teresa dijera a su papá que había concurrido en nombre del Sr. Gómez, jefe del personal de la Compañía Mihanovich.

El recado fué llevado rápidamente y el Sr. Benedetti se quejó de la inoportunidad de la visita, pues había tenido un día de verdadero trajín y ni el merecido descanso diario se le perdonaba.

Contra lo que siempre hacía en esos casos, es decir enterarse de quién era el visitante, cruzó el patio y se llegó hasta el hall. El desconocido lo aguardaba de pie en la puerta cancel y, sin decir una palabra, extrajo de entre sus ropas una pistola y descerrajó contra el dueño de casa varios balazos, cuatro, según lo que hasta anoche había podido certificar la policía.

Las detonaciones alarmaron a los vecinos. El individuo se dió a la fuga con presteza y, trepándose a un automóvil que lo aguardaba en la calle con el motor en marcha, se dió a la fuga. Los familiares del Sr. Benedetti lo hallaron agonizante; con las escasas fuerzas que le restaban había conseguido llegar hasta la cama de su habitación, que da al hall aludido, pero allí había caído. En un automóvil, y ya sin conocimiento, fué llevado al hospital Argerich, donde falleció.

Intervención policial

El agente de la comisaría 30a. Felipe Amarilla, que estaba de servicio en la esquina de las calles Santa Magdalena e Isabel la Católica, ovó las detonaciones e inmediatamente trató de orientarse en procura de la ubicación del lugar del hecho.

En el trayecto halló al inspector Martín R. García, de la misma seccional, y ambos se llegaron hasta la casa de la calle Rocha, donde tomaron la intervención que correspondía. El comisario Borzone y el auxiliar Ordóñez concurrieron también inmediatamente y adoptaron diversas medidas tendientes a poner las cosas en su lugar; toda persecución resultaba infructuosa, no obstante lo cual se dieron avisos telefónicos a diversas salidas de la capital, por si podía darse con los ocupantes del automóvil prófugo. La medida no dió resultado.

Examen médico

En el hospital Argerich el cadáver fué examinado por el médico de la repartición, Dr. Bertoldi, quien, tras un minucioso examen, encontró que la víctima tenía tres heridas de bala, producidas por proyectiles de gran calibre y potencia.

Una de las balas le había rozado la mano derecha y se le había alojado en el corazón. Otros dos proyectiles habían dado en el abdomen. Un médico policial aconsejó se practicara la autopsia, acto que se realizará hoy por médicos de la morgue, previa autorización del juez de instrucción Dr. Díaz, a quien le toca intervenir en el hecho.

Varios testimonios importantes

El comisario Borzone realizó en el sitio del suceso algunas inspecciones y todas las circunstancias dan la realidad del hecho. El Sr. Benedetti fué asesinado a mansalva por el individuo que, con su aparición, simulaba estar de viaje. Las gentes de la casa manifestaron haber oído cuatro detonaciones; por su parte, la policía halló tres cápsulas vacías, de bronce, que corresponden a pistola máuser Manlicher, que ha de haber sido el arma utilizada por el criminal. Un balazo dió en una puerta y otro en la pared del "hall". Es probable, entonces, con los tres que hirieron a la víctima, que el asesino haya hecho fuego más veces que las enumeradas por los testigos.

Unos amigos del extinto suministraron a la policía algunos antecedentes del Sr. Benedetti y todos concuerdan en que se trataba de un hombre de vida tranquila, sin enemigos conocidos. Sus ocupaciones le absorbían mucho tiempo y a veces llegaba malhumorado por las diversas contingencias que había debido subsanar en el día.

Ultimamente se habían producido cesantías en masa, especialmente entre el personal de remolcadores, con el cual tenía trato directo aquél. Entre esa gente la policía ha iniciado ya averiguaciones, valiéndose las autoridades de la comisaría 30a. de la cooperación de empleados de la sección Seguridad Personal, de Investigaciones, que concurrieron esta madrugada a las órdenes del subcomisario Córdoba.

Una hija política del Sr. Benedetti aportó a los pesquisantes detalles de sumo interés, María Trillo de Benedetti, que ocupa con su esposo la casa vecina, señalada con el número 1544 de la misma calle Rocha, se hallaba en la puerta de calle en momentos de producirse el hecho. Vió llegar hasta allí un automóvil que, a pesar de detenerse, permaneció con el motor en marcha. El vehículo era de alquiler, cerrado, pintado de verde y "beige" y con franjas amarillentas a la altura de las ventanillas. Además del conductor, viajaban en el vehículo tres personas, de las que descendió una conduciendo el sobretodo y la valija en la mano. No dió María importancia al detalle, pues sabía perfectamente bien que su padre político era visitado por mucha gente. Un rato después oyó un ruido como de cristales que se rompen y vió salir precipitadamente al visitante, quien se trepó al automóvil. El vehículo cobró rápidamente velocidad y se alejó por Rocha hacia el Oeste, volviendo luego hacia el Norte, hasta desaparecer. No recuerda María la numeración del vehículo, pero supone que sea la chapa 1090.

El inspector García vió el día anterior por esas inmediaciones un automóvil de alquiler con las características apuntadas, y algunos vecinos corroboran esa afirmación declarando haberlo visto también el sábado último. Ello hace presumir que el o los asesinos, va que no existe duda de la complicidad de terceros en el asunto, han estudiado el plan que iban a desarrollar.

Por su parte, la policía ha comenzado a barajar conjeturas para orientarse en la investigación y no descarta, por supuesto, la posibilidad de que el hecho responda a una venganza gremial.

Remedios de Escalada rindió un homenaje al Dr. José León Suárez

En la calle que lleva el nombre del extinto se colocó una placa de bronce

El pueblo de Remedios de Escalada rindió el domingo un homenaje a la memoria del Dr. José León Suárez, jurisconsulto eminente, que se destacó por su empeñosa acción en favor del hispanoamericanismo y su eficiencia en la cátedra universitaria. Por resolución reciente las autoridades edilicias de la mencionada población dieron el nombre del doctor José León Suárez a una de las calles del ejido, consistiendo la ceremonia del día 25 en la colocación de una placa de bronce recordatoria de la acción del ciudadano eminente.

El acto, sencillo en sí, tuvo por el auspicio de las autoridades y la decidida adhesión del vecindario—que se congregó en masa en el lugar de la ceremonia—contornos destacados, haciendo de ella uno de los actos populares que tuvieron mayor relieve entre los que integraban el programa con que el progresista pueblo del Sur se adhería a la celebración del aniversario patriótico. Ante el numeroso concurso, que presidían las autoridades edilicias del municipio de Lomas de Zamora, hicieron uso de la palabra, entre otros, los representantes del Círculo Español, Dr. E. Méndez Calzada, quien destacó la eminente labor hispanista del Dr. Suárez, y el de la Universidad Nacional de Buenos Aires, Dr. Luis A. Podestá Costa.

El Dr. Podestá Costa inició su elocuente oración señalando la representación que investía.

"Habrá de recordarse siempre en nuestra universidad—dijo luego—que el Dr. José León Suárez ha sido el fundador de la cátedra de derecho internacional comercial, dictada en la Facultad de Ciencias Económicas, y que en ella trabajó hasta el momento de caer vencido por la enfermedad. Supo orientarla en sentido concreto y positivo, como lo exigen los hechos de la vida moderna y los trascendentales acontecimientos de las últimas décadas, pero nunca se dejó arrastrar por el torbellino de los intereses o de las pasiones que a menudo impelen a los hombres. Aunque hallárase en medio de la acción, su espíritu, a la vez enérgico y sereno, manteníase al servicio de un ideal inquebrantable, y así miraba las cosas y los hechos, aquilataba hombres y sucesos, extraía causas y señalaba consecuencias, para mostrar todo aquello, clarificado y simple, como debe hacerlo un maestro, a los que faltos de experiencia, pero no indiferentes ni ajenos, buscan orientación certera y guía eficaz para encauzar su juicio y disponer la empresa que les toca afrontar."

"El concepto patriótico, hondamente argentino y americanista, no abandonó nunca a este maestro en su enseñanza. En toda su acción fué siempre maestro: maestro de la juventud en las aulas; maestro en la cátedra del Ateneo; maestro en la tribuna del extranjero, que se le brindó como un supremo honor al cual supo rendir cumplido homenaje. Por eso la Municipalidad de Lomas de Zamora, al honrario en este medio, haciendo un alto en el trabajo afanoso de las fábricas, se ha honrado a sí misma. Bien está grabado en el bronce imperecedero, junto a los nombres de los benefactores de este pueblo, en este centro de recia labor y de renovado progreso, el nombre de José León Suárez, señalando cómo este obrero de la Universidad de Buenos Aires, afable y sencillo, infatigable y cordial, vivió su vida prodigando a los jóvenes y a sus amigos el tesoro de su bondad, de su saber y de su experiencia."

INAUGURARA HOY SU LOCAL PROPIO EL CLUB ORIENTAL

Constituirá un grato acontecimiento en la colectividad uruguaya la inauguración del local propio del Club Oriental, sito en la calle Tucumán 844.

La próspera y antigua institución que preside D. Eusebio E. Jiménez señala, con la adquisición de la casa social, un hecho importante en su progreso, que revela la acción empeñosa de sus directores y la simpatía con que cuenta entre los uruguayos residentes en la Argentina.

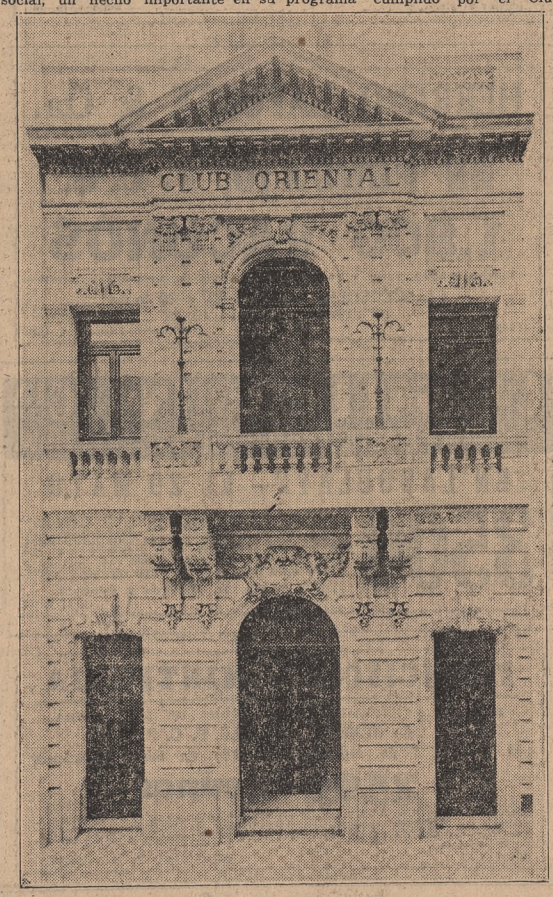

El frente del nuevo local

Los ideales que interesaron a la colectividad fueron siempre preocupación preferente del club, cuyos miembros más caracterizados contribuyeron con eficacia al acercamiento de argentinos y uruguayos.

Cabe recordar a ese respecto dos iniciativas que, aunque cumplidas por una comisión social de caballeros uruguayos, contaron con el más amplio auspicio del Club Oriental. Fué la primera el carácter de homenaje a la Argentina que se dió a los diversos actos preparados para la celebración del centenario uruguayo, de lo cual se dejó constancia en una sesión plenaria realizada en la sede del club por la comisión citada. La otra, resuelta también en el local de la institución, dió por resultado la gestión ante el gobierno del vecino país para que se dejara sin efecto el impuesto a los diarios argentinos.

Tal es la cordial inspiración del programa cumplido por el Club Oriental, y ello ha de contribuir a realzar la gran fiesta de hoy, con la que será celebrado también el 49o. aniversario de la institución.

La comisión directiva ofrecerá con los dichos motivos una recepción en la nueva sede social, acto al que han sido especialmente invitadas las autoridades de la ciudad y familias de la colectividad uruguaya.

Iniciará el acto con un discurso el presidente de la institución, Sr. Jiménez. Se ofrecerá después a la concurrencia asaltos de esgrima, en los que intervendrán aficionados de reconocida destreza, lo mismo que en el partido de pelota que habrá de realizarse después.

Los invitados pasarán más tarde al salón de fiestas, donde tendrá efecto un baile.

PARA TRATAR VARIAS ORDENES DEL DIA CELEBRO AYER SESION ESPECIAL EL CONCEJO DELIBERANTE DE LA CAPITAL

La corporación despachó gran cantidad de minutas de comunicación al Departamento Ejecutivo, y sancionó diversos proyectos de ordenanzas

El Concejo Deliberante realizó ayer una sesión especial para considerar órdenes del día, despachando todos aquellos que estaban impresos. Presidió el Sr. Villemur, y al discutirse el orden del día número 1 se sancionó el primer asunto, que era una ordenanza que modifica un artículo de otra sobre instalación de establecimientos industriales, en esta forma: Segundo radio: límites, avenidas Sáenz, Coronel Roca, Centenera, Cruz y La Plata; calles Salcedo, Chiclana, Loria, Brasil, Entre Ríos, Vélez Sarsfield y el Riachuelo hasta la avenida Sáenz.

El servicio de nodrizas

Luego se sancionó la siguiente ordenanza, que se agrega a la reglamentación existente sobre el servicio de nodrizas:

"En todo pedido de nodriza para la lactancia mercenaria, deberá exigirse:

"Un certificado médico que atestigüe las condiciones de salud de los padres del niño que amamantará la nodriza y de que no padecen de ninguna enfermedad transmitible. Cuando la inspección de nodrizas lo juzgue necesario, a los efectos de precisar un diagnóstico, hará un examen médico de esos padres.

"La presentación del niño para un examen médico y en el caso de que esta presentación no pudiera realizarse por causa justificada, el médico de la inspección concurrirá al domicilio donde se encuentre el niño para dar cumplimiento a este requisito.

"La inspección hará conocer estas cláusulas a toda nodriza y la ilustrará sobre los peligros que puede ofrecer para su salud y la de sus hijos el amamantar un niño cuyas condiciones de salud le sean desconocidas o sean malas.

Construcción de cercos y aceras

Fué aprobado luego el siguiente pedido de informes, presentado por el Sr. Palacín:

"El H. Concejo Deliberante desea que el D. E. informe a la brevedad posible, verbalmente, o por escrito, acerca de las medidas que haya tomado para dar cumplimiento a la ley que autoriza a la Municipalidad para construir cercos y aceras por cuenta de los propietarios".

Aprobado un proyecto sobre construcción de dos galpones para almacenamiento de provisiones y materiales de la colonia de crónicos y convalecientes General Martín Rodríguez, para lo que se destina la suma de 20.000 pesos, se acordó también mejorar las condiciones de los actuales depósitos con el fin de convertirlos en salas con capacidad para 120 camas, destinándose a ese efecto la suma de 10.000 pesos.

Sociedades de fomento

También se sancionó un proyecto sobre modificación de la reglamentación existente para las sociedades de fomento, quedando en esta forma:

"Deberán contar por lo menos con 50 socios, vecinos del barrio, mayores de 18 años, de uno u otro sexo, a los que no se podrá imponer una cuota mensual superior a la suma de un peso. Los estatutos de la sociedad reconocerán iguales derechos y deberes a todos los socios.

"El D. E. reconocerá a las sociedades de fomento que tengan personería jurídica y que deseen acogerse a los beneficios de la ordenanza número 2329, las que deberán poner sus estatutos dentro de las exigencias de ésta en el término de un año, a contar de la fecha del reconocimiento por parte del D. E. Vencido el plazo, caducará en el acto el reconocimiento."

Otros asuntos

Ante las dificultades frecuentes que se suscitan entre las autoridades municipal y policial, se decidió designar una comisión encargada de armonizar las disposiciones y procedimientos. La resolución dice así:

"Designase una comisión compuesta de tres representantes de la Municipalidad, el secretario de Obras Públicas y los dos asesores municipales, y tres representantes de la policía de la Capital, designados por el jefe de la repartición, la que tendrá por misión estudiar y armonizar las disposiciones, procedimientos, reglamentaciones, etc., policiales y municipales que se refieren a cuestiones de jurisdicción."

Se prestó acuerdo para la designación de D. Ernesto Laclau como miembro de la Comisión de Bibliotecas Municipales, y al darse cuenta de los despachos de la Comisión de Interpretación sobre un mensaje del D. E. por el que da el nombre de América a la plaza ubicada en el barrio Tellier, el Sr. Ghioldi pidió que volviese a comisión, porque el D. E. había enviado un nuevo mensaje recientemente, en el que proponía otro nombre. Se aceptó la designación de Dr. Elías J. Arauz para el pabellón de otorrinolaringología del hospital Pirovano.

Aprobados todos los asuntos comprendidos en el orden del día No. 6, que se referían a particulares, pasó a tratarse un despacho de la Comisión de Interpretación, provocado por un conflicto obrero que se planteó en el Matadero Modelo. Informó el Sr. Bugni detalladamente, interviniendo en el debate varios concejales; sancionóse el despacho de la mayoría, que dice así:

"El H. Concejo Deliberante desea que el D. E. haga notar al directorio del Matadero y Frigorífico Modelo la absoluta necesidad de adoptar procedimientos uniformes para admitir la matanza de animales por cuenta de los abastecedores, como asimismo la incorporación del personal obrero que dependía del abastecedor Sr. Linari."

La plaza Almagro y el veto del D. E.

Negada la autorización que pedía el D. E. para confiar al Dr. Ricardo Morea la misión de estudiar los servicios de neurología en Europa, a causa, según los miembros de la mayoría, de que los encargados de estas misiones nunca entregan a la Municipalidad el resultado de sus estudios, así como otro pedido semejante para el Dr. Ernesto Herzfeld, quien debía estudiar la forma en que se desarrolla la lucha contra el cáncer, se pasó a considerar un veto del D. E. a la ordenanza que designaba con el nombre de Almagro a la plaza existente entre las calles Cangallo, Bulnes, Salguero y Sarmiento. En uno de los despachos, el firmado por los miembros de los sectores socialista y antipersonalista, se insistía en la ordenanza, pero en el personalista se pronunciaba en disidencia. Como no había número para adoptar ninguna de las dos actitudes, la plaza quedó sin nombre.

Diversas sanciones

Un proyecto sobre devolución de los descuentos a que se refiere la ordenanza que acordaba dos años de bonificación al personal quedó pendiente para ser tratado el viernes próximo y luego se dió nueva imputación a la suma de diez mil pesos acordados a la escuela para maquinistas y dibujantes mecánicos y se aprobó una modificación a varios artículos del digesto municipal sobre las construcciones en general y una minuta de comunicación dirigida al D. E. que dice así:

"El H. Concejo Deliberante desea que el D. E. tome las medidas del caso para que sus oficinas técnicas impidan la realización o continuación de obras que, por su naturaleza, constituyan una excepción hasta tanto este cuerpo no haya otorgado la autorización previa correspondiente".

Un reglamento para los hospitales

Se aprobó una minuta de comunicación al D. E. en la que se le indica que debe prohibir el pedido de donativos de cualquier clase que sean a los enfermos o familiares de éstos que sean hospitalizados o atendidos en los establecimientos de asistencia social de la Municipalidad.

Fué sancionada sin observaciones la siguiente ordenanza:

"Desde la promulgación de la presente ordenanza, en los hospitales, institutos y servicios médicos de la Municipalidad sólo se podrá prescribir los medicamentos llamados "específicos" que estén inscriptos en un "petitorio" que la administración sanitaria preparará en la forma que a continuación se determina.

"A los fines indicados en el artículo anterior, créase una comisión honoraria permanente que estará compuesta por el director de la administración sanitaria y Asistencia Pública, un profesor de terapéutica de la Facultad de Medicina y otro profesor de la Escuela de Farmacia, ambos de esta capital.

"Dicha comisión preparará un petitorio, en el que se inscribirán solamente los específicos que no puedan ser substituídos por fórmulas oficinales, con las siguientes indicaciones: nombre o designación del producto; fecha de su aprobación por el Departamento Nacional de Higiene; su verdadera composición química, en castellano, y nombre del fabricante.

"Anualmente este petitorio será revisado, para las supresiones o agregados que se le deban hacer.

"El petitorio deberá ser impreso, distribuído al personal médico municipal, a fin de que ajuste a él sus prescripciones, y además será fijado en las direcciones, salas y consultorios de los hospitales e institutos y en los dispensarios de la administración.

"En la droguería central se dispondrá de suficiente cantidad de los productos inscriptos.

"Prohíbese a los médicos y demás personal dependiente de la Administración Sanitaria indicar ni aconsejar en forma alguna a los enfermos o a sus acompañantes las farmacias o casas comerciales en que deban o puedan hacer preparar las prescripciones o adquirir elementos para su tratamiento.

"Igualmente prohíbese el empleo de formularios en los que se indique la dirección particular de los médicos, de casas comerciales en que se vendan medicamentos o que contengan anuncios de éstos.

"Las infracciones a la presente ordenanza se considerarán falta grave y serán penadas en la siguiente forma: la primera vez, el contraventor será apercibido por el Departamento Ejecutivo; la segunda, será suspendido por un mes, sin goce de sueldo, y la tercera, será inmediatamente declarado cesante."

Fué aceptado el legado de Da. Manuela Tutzo de Bonifacio, de una extensión de seis hectáreas en la calle Irigoyen y arroyo Maldonado, con destino a la construcción de un asilo para ancianos de ambos sexos y mendigos, así como la suma correspondiente para construirlo.

Resumiendo una serie de proyectos de concejales, la comisión de presupuesto presentó los siguientes despachos, que fueron aprobados:

Herramientas para obreros

"Desde la promulgación de la presente, se prohibirá el uso de herramientas de propiedad de los obreros en todas las dependencias municipales.

"El D. E. tomará las medidas necesarias para que en todas las reparticiones de la Municipalidad se suministre al personal obrero las herramientas necesarias de propiedad del municipio.

"El gasto que demande el cumplimiento de la presente, hasta la suma de 58.100 pesos moneda nacional, se imputará a la partida primera del inciso 42 (ordenanzas especiales).

Aumento del salario mínimo

"El D. E. al preparar el proyecto de presupuesto para el año 1931 estudiará la inclusión de las siguientes mejoras y reformas para el personal obrero de la Municipalidad:

"Elevación del salario mínimo a 180 pesos mensuales o 7.20 diarios.

"Establecimiento de la jornada semanal de 44 horas en todas las reparticiones municipales.

"Establecimiento de la jornada de 6 horas en todas las tareas consideradas insalubres (desinfección, contacto con basuras, etc.).

"Uniformar la escala de salarios para todos los obreros calificados sobre la base de un salario mínimo de 210 pesos mensuales, u 8.40 diarios, considerándose obreros calificados a todos los que ejercen un oficio o profesión definida".

Jornada de trabajo

"El Concejo Deliberante desea que el D. E. le informe, verbalmente o por escrito, si en todas las reparticiones municipales se cumplen las disposiciones de las leyes No. 11.544, sobre jornada de ocho horas, y No. 11.317, sobre jornada de seis horas para los menores de 18 años, así como también las ordenanzas que rigen la materia".

Licencia al personal obrero

"El Concejo Deliberante desea que el D. E. le informe, verbalmente o por escrito, sobre el resultado obtenido en la aplicación del artículo 19 de la ordenanza de presupuesto, respecto a la licencia al personal obrero".

Descanso semanal

"El D. E. adoptará las medidas necesarias para que el personal de encargados de los mercados municipales goce del descanso semanal que le acuerdan las ordenanzas y que no tiene actualmente".

DE UN BALAZO EN EL ABDOMEN FUE MUERTO UN OBRERO PORTUARIO

Hallósele caído en un baldío y se presume que sostuvo algún incidente por cuestiones gremiales

Las autoridades de la comisaría 24a. se encuentran empeñadas desde ayer en el esclarecimiento de un grave hecho, del que resultó víctima el estibador Juan Ignacio Cáceres, paraguayo, de 25 años, soltero. En las primeras horas de la madrugada y mientras efectuaba una recorrida, el agente José Caballeiro encontró en los terrenos de Las Catalinas, ubicados en la calle Necochea entre las de Salado y Pi y Margall, al nombrado obrero, herido de un balazo en la región abdominal. Pocas palabras pudo decir el caído al representante de la autoridad, pues cuando comenzaba el interrogatorio aquél perdió el sentido.

Cáceres fué llevado sin pérdida de tiempo al hospital Argerich y al cabo de algunas horas falleció, sin haber podido prestar declaración. En sus ropas se hallaron diversos documentos de identidad y un carnet de la Sociedad Obreros del Puerto, sección Boca y Barracas, a la que estaba adherido.

La policía inició las averiguaciones del caso, pero no le fué posible saber con exactitud cómo se ha desarrollado el suceso que costó la vida a Cáceres, aun cuando se presume que haya sido herido durante alguna contienda sostenida muy probablemente con elementos obreros, estibadores como él, pero pertenecientes acaso a una entidad rival a aquella a la que el extinto pertenecía.

A ese respecto la comisaría 24a. solicitó informaciones a la policía de Dock Sur, en cuya jurisdicción se sabe que se desarrolló un tiroteo anteanoche entre estibadores, pero de dicha dependencia se informó que en tal hecho no se registró ningún herido. No obstante, las autoridades policiales de la Capital prosiguen las investigaciones a fin de dejar esclarecido este asunto que, a su juicio, debe haberse producido en jurisdicción de la provincia—acaso en Isla Maciel—y desde donde luego la víctima, acompañada de algún amigo, se internó en el barrio de la Boca, quedando abandonada en el terreno donde se le halló.

En esa tarea cooperan con las autoridades de la comisaría 24a. empleados de la sección seguridad personal, de Investigaciones, que ayer mismo estuvieron en aquella dependencia y realizaron en el vecindario diversas averiguaciones tendientes a dejar esclarecidos algunos detalles que puedan orientar la investigación.

Llama la atención de los funcionarios policiales el hecho de que Cáceres, en poder de quien no se halló arma alguna, tuviera consigo en uno de sus bolsillos ocho balas de pistola.

Se informó de lo ocurrido al juez de instrucción Dr. Díaz, que es a quien corresponde intervenir.

Al ser perseguidos por un telegrafista de la policía, dos ladrones lo atacaron a tiros

En horas de la madrugada, y en momentos en que se retiraba a su domicilio el telegrafista del Departamento Central de Policía Francisco Marocco advirtió al llegar a la esquina de Nazca y Nogoyá que dos individuos salían en actitud sospechosa de la casa señalada con el número 2978 de la última arteria nombrada. El representante de la autoridad sospechó que los individuos en cuestión pudieran haber cometido un robo, y se dispuso a interrogarlos, pero cuando se les aproximó con ese objeto, aquéllos emprendieron la fuga. Salió el telegrafista detrás de ellos, y en circunstancias en que los perseguía uno de los individuos sacó un revólver y le disparó dos tiros, sin lograr herirlo.

Luego de haber corrido varias cuadras en persecución de sus agresores, el telegrafista Marocco consiguió dar alcalce a uno de ellos y lo detuvo. Llevado al local de la comisaría 45a., que es a la que corresponde intervenir, se comprobó que el detenido es Juan Domínguez.

Momentos después concurrió a la misma comisaría María Luisa Monti de Albacetti, ocupante de la casa de la calle Nogoyá 2978, quien denunció que en su ausencia habían penetrado ladrones, llevándose alhajas y efectos por valor de 400 pesos.

QUE NEGOCIANTE TAN RARO!

Si un comerciante instalase su escritorio en medio del atronador estrépito de su fábrica, lo menos que podría pensarse de él sería que es un hombre raro.

Pero, ¿que se diría del negociante que intentase pensar a compás del traqueteo de su máquina de escribir?

¿Del jefe que esperase de sus oficinistas decisiones concienzudas, conferencias importantes o siquiera conversaciones telefónicas útiles, entre el martilleo de estrepitosas máquinas de escribir?

La REMINGTON SILENCIOSA es una máquina tan callada como una noche apacible, debido a un nuevo sistema de construcción y no absolutamente a ningún dispositivo "silenciador"; es una máquina más perfecta... que da mejor rendimiento... con mayor rapidez y menor esfuerzo que las demás.

Satisface de inmediato al mecanógrafo. Da comodidad y tranquilidad desconocidas al personal de la oficina. Y a los jefes un ambiente de orden y tranquilidad.

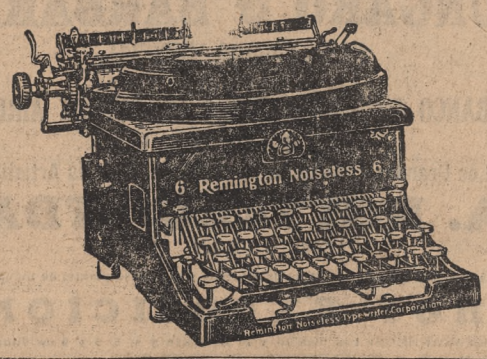

Escriba o telefonee
Pidiendo una
PRUEBA DE LA
REMINGTON
SILENCIOSA

REMINGTON TYPEWRITER COMPANY
Florida, 735
Buenos Aires
Ret. 31 | 0080 0089 3053